

PROCESSO ADMINISTRATIVO

ORGÃO/ENTE
PMB/MA

Nº 301/2026



**Prefeitura Municipal
de Buriti-MA**

CONCORRÊNCIA ELETRÔNICA Nº 001/2026

SETOR SOLICITANTE	PROCEDIMENTO LICITATÓRIO
SECRETARIA MUNICIPAL DE ADMINISTRAÇÃO E FINANÇAS.	OBJETO: Contratação de empresa de engenharia para realizar os serviços de Construção do Espaço Esportivo Comunitário, no Município de Buriti-MA, conforme contrato de repasse nº 987615/2025 firmado entre o Ministério do Esporte, através da Caixa Econômica Federal e o Município de Buriti-MA.

DOCUMENTO DE FORMALIZAÇÃO DE DEMANDA

Ao Sr.
Francisco Danka Lima da Cruz
Setor de Protocolo
Nesta...

Órgão: Prefeitura de Buriti - Secretaria Municipal de Administração e Finanças.

Setor requisitante (Unidade/Setor/Departamento): SECRETARIA MUNICIPAL DE ADMINISTRAÇÃO E FINANÇAS.

Responsável pela Demanda: Giovana Colicchio Introvini - Secretária Municipal de Administração e Finanças

Assunto: Abertura de Processo Administrativo, conforme objeto especificado abaixo.

Objeto: Contratação de empresa de engenharia para realizar os serviços de Construção do Espaço Esportivo Comunitário, no Município de Buriti-MA, conforme contrato de repasse nº 987615/2025 firmado entre o Ministério do Esporte, através da Caixa Econômica Federal e o Município de Buriti-MA.

JUSTIFICATIVA DA NECESSIDADE DA CONTRATAÇÃO.

A presente contratação justifica-se pela necessidade de implantação de infraestrutura esportiva adequada no Município de Buriti-MA, por meio da construção do Espaço Esportivo Comunitário, conforme previsto no Contrato de Repasse nº 987615/2025, firmado entre o Ministério do Esporte, por intermédio da Caixa Econômica Federal, e o Município de Buriti-MA.

A execução do referido empreendimento tem como finalidade ampliar o acesso da população a práticas esportivas, recreativas e de lazer, promovendo inclusão social, melhoria da qualidade de vida, incentivo à convivência comunitária e fortalecimento de políticas públicas voltadas ao esporte e ao bem-estar social. A inexistência ou insuficiência de equipamentos esportivos adequados limita a realização de atividades regulares, eventos esportivos e ações de integração social, evidenciando a necessidade da intervenção proposta.

Ressalta-se que os recursos financeiros destinados à obra são provenientes de transferência voluntária da União, vinculados ao cumprimento de metas físicas e cronograma estabelecidos no instrumento de repasse, tornando imprescindível a adoção das providências administrativas necessárias à contratação de empresa de engenharia especializada para execução dos serviços dentro dos prazos pactuados, sob pena de perda de recursos e prejuízo ao interesse público.

Dessa forma, a contratação pretendida mostra-se indispensável para viabilizar a execução do objeto pactuado, assegurar a adequada aplicação dos recursos públicos e atender às demandas sociais da população local, observando-se os princípios da

eficiência, economicidade, planejamento e interesse público que regem a Administração Pública.

ESTIMATIVA PRELIMINAR DE CUSTOS

O valor estimado do empreendimento, conforme planilha orçamentária base do projeto, é da ordem de **R\$ 1.462.499,97 (um milhão quatrocentos e sessenta e dois mil quatrocentos e noventa e nove reais e noventa e sete centavos)**, podendo sofrer ajustes após a consolidação do processo licitatório

DESCRIÇÃO DOS SERVIÇOS:

A presente contratação compreende a execução integral das obras de construção do Espaço Esportivo Comunitário no Município de Buriti-MA, contemplando serviços preliminares, infraestrutura, superestrutura, pavimentação, instalações e implantação de equipamentos esportivos e de lazer, conforme projetos técnicos, memoriais descritivos, planilhas orçamentárias e demais documentos que seguem anexos a este Documento de Formalização de Demanda, os quais passam a integrar o processo administrativo para todos os fins..

O projeto prevê a implantação de complexo esportivo com área aproximada de 3.000 m², composto por campo de futebol society com grama sintética, meia quadra de basquete, playground infantil, pista de caminhada, áreas pavimentadas, áreas ajardinadas e elementos de acessibilidade, destinados ao uso comunitário e à promoção de atividades esportivas e recreativas.

No campo de futebol, incluem-se serviços de terraplenagem, fundações, execução de base e sub-base granular, instalação de grama sintética esportiva, execução de drenagem pluvial subterrânea, alambrados metálicos, traves oficiais e demais elementos estruturais necessários ao funcionamento adequado do equipamento.

A meia quadra de basquete, o playground e a pista de caminhada compreendem serviços de fundação, execução de pisos específicos (piso modular esportivo, piso de borracha e piso em concreto com pintura epóxi), implantação de mobiliário urbano, paisagismo, elementos de convivência e demais estruturas complementares previstas em projeto.

Também integram o escopo as instalações elétricas para iluminação externa do complexo, com postes, refletores em LED, condutores, eletrodutos, quadros de distribuição e sistema de aterramento, executados conforme normas técnicas vigentes, bem como o sistema de drenagem pluvial composto por tubulações, caixas de passagem, canaletas e dispositivos de escoamento.

Por fim, a execução abrange serviços de acabamento, revestimentos, pinturas, fechamento perimetral, sinalizações e demais intervenções necessárias para a entrega do espaço esportivo plenamente funcional, seguro e apto ao uso público, conforme especificações técnicas do empreendimento.

DISPOSIÇÕES GERAIS:

Prazo de Execução: 180 (cento e oitenta) dias.

Local e horário da Execução: Município de Buriti – MA, em área definida pelo projeto.

Unidade e servidor responsável para esclarecimentos: Sec. Mun. de Administração e Finanças.

Prazo para pagamento: até 30 (trinta) dias após a execução dos serviços, mediante atesto da fiscalização competente.

Buriti/MA, 26 de janeiro de 2026.

Saymon Lopes de Oliveira

Secretário Municipal de Cultura, Juventude, Esporte e Lazer
Portaria nº 180/2025/GAB

Publicado por: GILBERTO SILVA VIEIRA
Código identificador: e981151309eb0c5ebdfedc917fbc625

RESENHA DE TERMO DE FOMENTO Nº 007/2025

RESENHA DE TERMO DE FOMENTO Nº 007/2025. Referente ao PROCESSO ADMINISTRATIVO N.º 35619/2025. PARTES: SECRETARIA MUNICIPAL DE FINANÇAS, PLANEJAMENTO E GESTÃO TRIBUTÁRIA e a GUARDA AMBIENTAL DO CERRADO - GAC, inscrita no CNPJ sob o nº 55.557.065/0001-24. OBJETO: O objeto do presente Termo de Fomento é a execução do Plano de Trabalho anexo, visando a fiscalização, monitoramento de áreas sensíveis, combate a crimes ambientais, reflorestamento, resgate de fauna silvestre e educação ambiental, conforme metas e indicadores estabelecidos. VIGÊNCIA: O presente

Termo terá vigência inicial de 12 (doze) meses, contados da assinatura, podendo ser prorrogado mediante aditivo, desde que justificado e aprovado pelas partes, observado o limite legal previsto na Lei nº 13.019/2014. VALOR: O CONCEDENTE repassará à ORGANIZAÇÃO PARCEIRA o valor mensal de R\$ 55.000,00 (cinquenta e cinco mil reais), durante o período de vigência, totalizando o montante estimado de R\$ 660.000,00 (Seiscentos e sessenta mil reais). DOTAÇÃO ORÇAMENTARIA: 18.541.0111.2-077 3.3.50.43.00.00. DO FORO: Comarca de Balsas/MA. DATA DA ASSINATURA: 18 de agosto de 2025. ASSINATURAS: DIEGO SILVA SCHERER (CONCEDENTE) e JULIANO MARTINS CARVALHO (ORGANIZAÇÃO).

Publicado por: SAMARA LOPES PEREIRA
Código identificador: b7734972eaa12c612c388a44f20010f0

PREFEITURA MUNICIPAL DE BURITI

PORTARIA MUNICIPAL Nº 179/2025/GAB

O Exmo. Sr. **ANDRÉ AUGUSTO KERBER INTROVINI**, Prefeito Municipal de Buriti - Estado do Maranhão, eleito para a gestão 2025/2028, no uso de suas atribuições legais que lhe são conferidas por e, de acordo com o que consta no art. 55 da Lei Orgânica do Município de Buriti/MA;

RESOLVE

Art. 1º Exonerar a pedido o Sr. **Saymon Lopes de Oliveira, brasileiro, solteiro, portador do CPF nº 031.528.433-13 e RG nº 03422072007-4 SSP/MA**, da função de Diretor do Departamento de Diretrizes e Ações para a Juventude da Secretaria Municipal de Cultura, Juventude, Esporte e Lazer.

Art. 2º - Esta Portaria entrará em vigor na data de sua publicação, revogam-se as disposições em contrário.

Gabinete do Prefeito Municipal de Buriti - MA, 12 de agosto de 2025.

ANDRÉ AUGUSTO KERBER INTROVINI
Prefeito Municipal

Publicado por: DOMINGOS DIAS DA SILVA
Código identificador: 309f82920df71bdb2c39f96032e08f2a

PORTARIA MUNICIPAL Nº 180/2025/GAB

O Exmo. Sr. **ANDRÉ AUGUSTO KERBER INTROVINI**, Prefeito Municipal de Buriti - Estado do Maranhão, eleito para a gestão 2025/2028, no uso de suas atribuições legais que lhe são conferidas por e, de acordo com o que consta no art. 55 da Lei Orgânica do Município de Buriti/MA; Considerando a necessidade de nomear pessoal para o pleno funcionamento desta Municipalidade:

RESOLVE

Art. 1º Nomear o Sr. **Saymon Lopes de Oliveira, brasileiro, solteiro, portador do CPF nº 031.528.433-13 e RG nº 03422072007-4 SSP/MA**, Secretário Municipal de Cultura, Juventude, Esporte e Lazer.

Art. 2º - A remuneração pelo efetivo exercício do cargo será aquela estabelecida em Lei.

Art. 3º - Esta Portaria entrará em vigor na data de sua publicação, revogam-se as disposições em contrário.

Gabinete do Prefeito Municipal de Buriti - MA, 12 de agosto de 2025.

ANDRÉ AUGUSTO KERBER INTROVINI
Prefeito Municipal

Publicado por: DOMINGOS DIAS DA SILVA
Código identificador: 1a4a6db9c1fd2bbc6b61ebf23959a39f

PORTARIA MUNICIPAL Nº 182/2025/GAB

O Exmo. Sr. **ANDRÉ AUGUSTO KERBER INTROVINI**, Prefeito Municipal de Buriti - Estado do Maranhão, no uso de suas atribuições legais e, em conformidade com o que determina a Lei 723/2023 do Município:

RESOLVE

ANEXO
PROJETO BÁSICO

Ofício nº 010/2026

Buriti-MA, 03 de dezembro de 2025

A sua Excelência

Presidente da Câmara Municipal de Buriti/MA

Assunto: Declaração de Sustentabilidade do Empreendimento

Por intermédio do presente expediente, encaminhado a Vossa Excelência o Plano de Sustentabilidade do Contrato de Repasse 987615, cujo objeto é Construção do Espaço Esportivo Comunitário, no Município de Buriti/MA, com valor global de R\$ 1.462.499,97 (um milhão quatrocentos e sessenta e dois e quatrocentos e noventa e nove reais e noventa e nove centavos). DECLARA para efeito e sob as penas da Lei que possui condições orçamentárias para arcar com as despesas e meios que garantam o pleno funcionamento do objeto, incluindo sua operação e manutenção (Lei nº 14.116/2020, art. 83, §2º, Lei nº 14.194, de 20/08/2021, art. 82, §2º e Portaria Conjunta MGI/MF/CGU nº 33, de 30/08/2023). Faz parte do presente Plano de Sustentabilidade, os objetos do referido contrato de repasse, impactos socioeconômicos, durabilidade e manutenção do objeto, custos e fontes de recursos e os riscos e medidas preventivas.

Declara ainda que o Poder Legislativo foi comunicado deste compromisso assumido.

E por ser expressão da verdade, firmo a presente declaração.

Buriti, 12 de janeiro de 2026



André Augusto Kerber Introvini

Prefeito Municipal

RECEBIDO EM
21/01/2026



PREFEITURA MUNICIPAL DE JURITI-MA
Proc. Nº 302-2026
Fis. 08
Rubrica:

MEMORIAL JUSTIFICATIVO E DESCRITIVO DE ENGENHARIA

PROJETO MODELO ESPAÇO ESPORTIVO COMUNITÁRIO TIPO A E TIPO B PROGRAMA DE ACELERAÇÃO DO CRESCIMENTO (PAC) MINISTÉRIO DO ESPORTE

1 APRESENTAÇÃO

O presente documento tem como finalidade expor as diretrizes de concepção do projeto do alambrado do campo de futebol pertencente ao espaço esportivo comunitário tipo A e tipo B do Programa de Aceleração do Crescimento (PAC) / Ministério do Esporte, ratificando e complementando, ainda, as informações contidas nas pranchas de desenhos do referido projeto, em especial as especificações de materiais.

2 PROJETO ALAMBRADO

O alambrado para o campo de futebol é estruturado por tubos de aço galvanizado, com diâmetro de 2" nas barras horizontais das extremidades e nos travamentos verticais, os travamentos horizontais intermediários são em tubos de 1 1/4". O fechamento consiste em tela de arame galvanizado, fio 12 BWG e malha quadrada 5 x 5 cm.

Os portões de acesso ao campo são compostos por estrutura externa em tubos galvanizados de 2" e com diagonais em tubos de 1 1/4", fechamento em tela de arame galvanizado, fio 12 BWG e malha quadrada 5 x 5 cm.



PREFEITURA MUNICIPAL DE BURITI-MA
Proc. Nº 302-2026
Fls. 09
Rubrica: [assinatura]

A fundação será em estaca do tipo broca com 20 cm de diâmetro e um metro de profundidade, contabilizada a partir da base da viga baldrame. Toda a fundação será travada por uma viga baldrame nas dimensões 15 x 25cm, que também servirá de alicerce para a mureta em alvenaria prevista no projeto arquitetônico. Concreto com fck 30 MPa para as fundações.

O modelo tipo A terá o comprimento total de 29,15 metros atrás do gol e 50,15 metros nas laterais. O modelo do tipo B terá o comprimento de 30,15 metros atrás do gol e 50,15 metros nas laterais.

3 OBSERVAÇÕES

- a) Para quaisquer esclarecimentos a autora do Projeto deverá ser consultada;
- b) As especificações contidas no presente memorial poderão sofrer alterações; para tanto, a autora do Projeto deverá ser previamente consultada.

Buriti, 22 de Janeiro de 2026



Alailson Holanda Rodrigues
Engenheiro Civil
CREA 111720051-5 MA



Anotação de Responsabilidade Técnica - ART
Lei nº 6.496, de 7 de dezembro de 1977

CREA-MA

ART OBRA / SERVIÇO
Nº MA20261010477

PREFEITURA MUNICIPAL DE BURITI-MA

Proc. Nº 301-2026

Fis. 10

Página 1/2

Rubrica: [assinatura]

Conselho Regional de Engenharia e Agronomia do Estado do Maranhão

SUBSTITUIÇÃO à
MA20251002355

1. Responsável Técnico

ALAILSON HOLANDA RODRIGUES

Título profissional: ENGENHEIRO CIVIL

RNP: 1117200515

Registro: 1117200515MA

2. Dados do Contrato

Contratante: PREFEITURA MUNICIPAL DE BURITI/MA

RUA FELINTO FARIAS

Complemento:

Cidade: BURITI

Bairro: CENTRO

UF: MA

CPF/CNPJ: 06.117.071/0001-55

Nº: S/N

CEP: 65515000

Contrato: Não especificado

Valor: R\$ 1.462.500,00

Ação Institucional: Outros

Celebrado em: 15/12/2025

Tipo de contratante: Pessoa Jurídica de Direito Público

3. Dados da Obra/Serviço

RUA ANTÔNIO PESSOA

Complemento: CAMPO DE FUTEBOL

Cidade: BURITI

Data de Início: 01/01/2026

Finalidade: Esportivo

Proprietário: PREFEITURA MUNICIPAL DE BURITI/MA

Nº: S/N

Bairro: ALTO DA MODERAÇÃO

UF: MA

CEP: 65515000

Previsão de término: 01/01/2027

Coordenadas Geográficas: -3.947958, -42.937169

Código: 65515-000

CPF/CNPJ: 06.117.071/0001-55

4. Atividade Técnica

	Quantidade	Unidade
14 - Elaboração		
81 - Projeto Arquitetônico > CONSTRUÇÃO CIVIL > EDIFICAÇÕES > DE EDIFICAÇÃO > #1.1.1.4 - EM MATERIAIS MISTOS	2.939,23	m²
80 - Projeto > CONSTRUÇÃO CIVIL > INSTALAÇÕES HIDROSSANITÁRIAS > #1.4.3 - DE INSTALAÇÃO DE SISTEMA DE ESGOTO SANITÁRIO	2.939,23	m²
80 - Projeto > CONSTRUÇÃO CIVIL > EDIFICAÇÕES > DE ACESSIBILIDADE DE EDIFICAÇÃO > #1.1.3.2 - PARA FINS COMERCIAIS	2.939,23	m²
80 - Projeto > CONSTRUÇÃO CIVIL > INSTALAÇÕES DE PREVENÇÃO E COMBATE A INCÊNDIO > #1.6.6 - DE PREVENÇÃO E COMBATE A INCÊNDIO E PÂNICO	2.939,23	m²
80 - Projeto > ELETROTÉCNICA > INSTALAÇÕES ELÉTRICAS > DE INSTALAÇÕES ELÉTRICAS EM BAIXA TENSÃO > #11.10.1.2 - PARA FINS COMERCIAIS	2.939,23	m²
80 - Projeto > ESTRUTURAS > ESTRUTURAS DE CONCRETO E ARGAMASSA ARMADA > #2.1.1 - DE ESTRUTURA DE CONCRETO ARMADO	2.939,23	m²
80 - Projeto > ESTRUTURAS > ESTRUTURAS METÁLICAS > DE ESTRUTURA METÁLICA > #2.2.1.7 - PARA FINS DIVERSOS	2.939,23	m²
35 - Elaboração de orçamento > CONSTRUÇÃO CIVIL > INSTALAÇÕES HIDROSSANITÁRIAS > #1.4.3 - DE INSTALAÇÃO DE SISTEMA DE ESGOTO SANITÁRIO	2.939,23	m²
35 - Elaboração de orçamento > CONSTRUÇÃO CIVIL > EDIFICAÇÕES > DE ACESSIBILIDADE DE EDIFICAÇÃO > #1.1.3.2 - PARA FINS COMERCIAIS	2.939,23	m²
35 - Elaboração de orçamento > CONSTRUÇÃO CIVIL > INSTALAÇÕES DE PREVENÇÃO E COMBATE A INCÊNDIO > #1.6.6 - DE PREVENÇÃO E COMBATE A INCÊNDIO E PÂNICO	2.939,23	m²
35 - Elaboração de orçamento > ELETROTÉCNICA > INSTALAÇÕES ELÉTRICAS > DE INSTALAÇÕES ELÉTRICAS EM BAIXA TENSÃO > #11.10.1.2 - PARA FINS COMERCIAIS	2.939,23	m²
35 - Elaboração de orçamento > ESTRUTURAS > ESTRUTURAS DE CONCRETO E ARGAMASSA ARMADA > #2.1.1 - DE ESTRUTURA DE CONCRETO ARMADO	2.939,23	m²
35 - Elaboração de orçamento > ESTRUTURAS > ESTRUTURAS METÁLICAS > DE ESTRUTURA METÁLICA > #2.2.1.7 - PARA FINS DIVERSOS	2.939,23	m²
18 - Fiscalização		
60 - Fiscalização de obra > CONSTRUÇÃO CIVIL > INSTALAÇÕES HIDROSSANITÁRIAS > #1.4.3 - DE INSTALAÇÃO DE SISTEMA DE ESGOTO SANITÁRIO	2.939,23	m²

A autenticidade desta ART pode ser verificada em: <https://crea-ma.sitac.com.br/publico/>, com a chave: B8YYd
Impresso em: 20/01/2026 às 11:14:57 por: , ip: 192.145.209.85

www.creama.org.br
Tel: (98) 2106-8300

atendimento@creama.org.br
Fax: (98) 2106-8303





Anotação de Responsabilidade Técnica - ART
Lei nº 6.496, de 7 de dezembro de 1977

CREA-MA

PREFEITURA MUNICIPAL DE BURITI-MA
Proc. Nº 304-2026
Página 2/2

Fis. 11
Rubrica:

ART OBRA / SERVIÇO
Nº MA20261010477

Conselho Regional de Engenharia e Agronomia do Estado do Maranhão

SUBSTITUIÇÃO à
MA20251002355

60 - Fiscalização de obra > CONSTRUÇÃO CIVIL > EDIFICAÇÕES > DE ACESSIBILIDADE DE EDIFICAÇÃO > #1.1.3.2 - PARA FINS COMERCIAIS	2.939,23	m²
60 - Fiscalização de obra > CONSTRUÇÃO CIVIL > INSTALAÇÕES DE PREVENÇÃO E COMBATE A INCÊNDIO > #1.6.6 - DE PREVENÇÃO E COMBATE A INCÊNDIO E PÂNICO	2.939,23	m²
60 - Fiscalização de obra > ELETROTÉCNICA > INSTALAÇÕES ELÉTRICAS > DE INSTALAÇÕES ELÉTRICAS EM BAIXA TENSÃO > #11.10.1.2 - PARA FINS COMERCIAIS	2.939,23	m²
60 - Fiscalização de obra > ESTRUTURAS > ESTRUTURAS DE CONCRETO E ARGAMASSA ARMADA > #2.1.1 - DE ESTRUTURA DE CONCRETO ARMADO	2.939,23	m²
60 - Fiscalização de obra > ESTRUTURAS > ESTRUTURAS METÁLICAS > DE ESTRUTURA METÁLICA > #2.2.1.7 - PARA FINS DIVERSOS	2.939,23	m²

Após a conclusão das atividades técnicas o profissional deve proceder a baixa desta ART

5. Observações

ART REFERENTE AOS PROJETOS, PLANILHA ORÇAMENTARIA E FISCALIZAÇÃO DA CONSTRUÇÃO DE UM ESPAÇO ESPORTIVO COMUNITÁRIO (TIPO A) - BURITI - MA

6. Declarações

- Declaro que estou cumprindo as regras de acessibilidade previstas nas normas técnicas da ABNT, na legislação específica e no decreto n. 5296/2004 e 9451/2018.

7. Entidade de Classe

SEM INDICAÇÃO DE ENTIDADE DE CLASSE

8. Assinaturas

Declaro serem verdadeiras as informações acima

_____, de _____ de _____
Local data



Documento assinado eletronicamente
com credenciais de login e senha
ALAILSON HOLANDA RODRIGUES
RNP: 1117200515
Data: 20/01/2026 11:14:58

ALAILSON HOLANDA RODRIGUES - CPF: ***.027.213-**

PREFEITURA MUNICIPAL DE BURITI/MA - CNPJ: 06.117.071/0001-55

9. Informações

* A ART é válida somente quando quitada, mediante apresentação do comprovante do pagamento ou conferência no site do Crea.

10. Valor

Esta ART é isenta de taxa Registrada em: 15/01/2026

A autenticidade desta ART pode ser verificada em: <https://crea-ma.sitac.com.br/publico/>, com a chave: B8YYd
Impresso em: 20/01/2026 às 11:14:58 por: , ip: 192.145.209.85

www.creama.org.br
Tel: (98) 2106-8300

atendimento@creama.org.br
Fax: (98) 2106-8303



CAIXA

Quadro de Composição do BDI

Grau de Sigilo
#PUBLICO

Nº OPERAÇÃO 64668/2025	Nº TRANSFEREGOV 987615	PROPONENTE / TOMADOR PREFEITURA MUNICIPAL DE BURITI
---------------------------	---------------------------	--

APELIDO DO EMPREENDIMENTO / DESCRIÇÃO DO LOTE

PARQUINHO INFANTIL E PISTA DE CAMINHADA (TIPO A)

Conforme legislação tributária municipal, definir estimativa de percentual da base de cálculo para o ISS:	100,00%
Sobre a base de cálculo, definir a respectiva alíquota do ISS (entre 2% e 5%):	5,00%

BDI 1

TIPO DE OBRA

Construção de Praças Urbanas, Rodovias, Ferrovias e recapeamento e pavimentação de vias urbanas

Itens	Siglas	% Adotado
Administração Central	AC	4,01%
Seguro e Garantia	SG	0,32%
Risco	R	0,50%
Despesas Financeiras	DF	1,02%
Lucro	L	6,64%
Tributos (impostos COFINS 3%, e PIS 0,65%)	CP	3,65%
Tributos (ISS, variável de acordo com o município)	ISS	5,00%
Tributos (Contribuição Previdenciária sobre a Receita Bruta - Lei 12.546 de 14/12/2011 - Desoneração)	CPRB	0,00%
BDI SEM desoneração (Fórmula Acórdão TCU)	BDI PAD	23,62%

Os valores de BDI foram calculados com o emprego da fórmula:

$$BDI = \frac{(1+AC+S+R+G)*(1+DF)*(1+L)}{(1-CP-ISS-CRPB)} - 1$$

Declaro para os devidos fins que, conforme legislação tributária municipal, a base de cálculo deste tipo de obra corresponde à 100%, com a respectiva alíquota de 5%.

Declaro para os devidos fins que o regime de Contribuição Previdenciária sobre a Receita Bruta adotado para elaboração do orçamento foi SEM Desoneração, e que esta é a alternativa mais adequada para a Administração Pública.



Quadro de Composição do BDI

Grau de Sigilo
#PUBLICO

Nº OPERAÇÃO 64668/2025	Nº TRANSFEREGOV 987615	PROPONENTE / TOMADOR PREFEITURA MUNICIPAL DE BURITI
---------------------------	---------------------------	--

APELIDO DO EMPREENDIMENTO / DESCRIÇÃO DO LOTE PARQUINHO INFANTIL E PISTÁ DE CAMINHADÁ (TIPO A)

Conforme legislação tributária municipal, definir estimativa de percentual da base de cálculo para o ISS:	100,00%
Sobre a base de cálculo, definir a respectiva alíquota do ISS (entre 2% e 5%):	5,00%

Observações:

MA _____
Local

quinta-feira, 15 de janeiro de 2026
Data

Responsável Técnico
Nome: ALAILSON HOLANDA RODRIGUES
CREA/CAU: 111720051-5
ART/RRT: MA20261010477



COMPOSIÇÕES

FORTE	CÓDIGO	DESCRIÇÃO	UNIDADE	COEFIC.	CUSTO UNIT DESONERADO	CUSTO UNIT NÃO DESONER.
Composição	C001	LASTRO COM MATERIAL GRANULAR (PEDRA BRITADA N.1), ESPESSURA DE 10 CM	M3		158,94	161,87
SINAPI-I	4721	PEDRA BRITADA N. 1 (9,5 A 19 MM) POSTO PEDREIRA/FORNECEDOR, SEM FRETE	M3	1,13	108,35	108,35
SINAPI	88309	PEDREIRO COM ENCARGOS COMPLEMENTARES	H	1,03	27,72	30,01
SINAPI	88316	SERVENTE COM ENCARGOS COMPLEMENTARES	H	0,343	22,19	23,84
SINAPI	91277	PLACA VIBRATÓRIA REVERSÍVEL COM MOTOR 4 TEMPOS A GASOLINA, FORÇA CENTRÍFUGA DE 25 KN (2500 KGF), POTÊNCIA 5,5 CV - CHP DIURNO. AF_08/2015	CHP	0,032	9,94	9,94
SINAPI	91278	PLACA VIBRATÓRIA REVERSÍVEL COM MOTOR 4 TEMPOS A GASOLINA, FORÇA CENTRÍFUGA DE 25 KN (2500 KGF), POTÊNCIA 5,5 CV - CHI DIURNO. AF_08/2015	CHI	0,03	0,78	0,78
Composição	C002	LASTRO COM MATERIAL GRANULAR (PEDRA BRITADA N.0), ESPESSURA DE 5 CM	M3		184,17	187,60
SINAPI-I	4720	PEDRA BRITADA N. 0, OU PEDRISCO (4,8 A 9,5 MM) POSTO PEDREIRA/FORNECEDOR, SEM FRETE	M3	1,13	125,09	125,09
SINAPI	88309	PEDREIRO COM ENCARGOS COMPLEMENTARES	H	1,217	27,72	30,01
SINAPI	88316	SERVENTE COM ENCARGOS COMPLEMENTARES	H	0,394	22,19	23,84
SINAPI	91277	PLACA VIBRATÓRIA REVERSÍVEL COM MOTOR 4 TEMPOS A GASOLINA, FORÇA CENTRÍFUGA DE 25 KN (2500 KGF), POTÊNCIA 5,5 CV - CHP DIURNO. AF_08/2015	CHP	0,032	9,94	9,94
SINAPI	91278	PLACA VIBRATÓRIA REVERSÍVEL COM MOTOR 4 TEMPOS A GASOLINA, FORÇA CENTRÍFUGA DE 25 KN (2500 KGF), POTÊNCIA 5,5 CV - CHI DIURNO. AF_08/2015	CHI	0,03	0,78	0,78
Composição	C003	LASTRO COM MATERIAL GRANULAR (PÓ DE BRITA), ESPESSURA DE 5 CM	M3		184,17	187,60
SINAPI-I	4720	PEDRA BRITADA N. 0, OU PEDRISCO (4,8 A 9,5 MM) POSTO PEDREIRA/FORNECEDOR, SEM FRETE	M3	1,13	125,09	125,09
SINAPI	88309	PEDREIRO COM ENCARGOS COMPLEMENTARES	H	1,217	27,72	30,01
SINAPI	88316	SERVENTE COM ENCARGOS COMPLEMENTARES	H	0,394	22,19	23,84
SINAPI	91277	PLACA VIBRATÓRIA REVERSÍVEL COM MOTOR 4 TEMPOS A GASOLINA, FORÇA CENTRÍFUGA DE 25 KN (2500 KGF), POTÊNCIA 5,5 CV - CHP DIURNO. AF_08/2015	CHP	0,032	9,94	9,94
SINAPI	91278	PLACA VIBRATÓRIA REVERSÍVEL COM MOTOR 4 TEMPOS A GASOLINA, FORÇA CENTRÍFUGA DE 25 KN (2500 KGF), POTÊNCIA 5,5 CV - CHI DIURNO. AF_08/2015	CHI	0,03	0,78	0,78
Composição	C004	GRAMA SINTÉTICA ESPORTIVA PARA FUTEBOL EM POLIETILENO, COM ALTURA MÍNIMA DE 42 MM (FORNECIMENTO E COLOCAÇÃO)	M2		169,73	169,73
SEINFRA	19149	GRAMA SINTÉTICA ESPORTIVA PARA FUTEBOL EM POLIETILENO, COM ALTURA MÍNIMA DE 50MM, INCLUSIVE FORNECIMENTO E MONTAGEM, FRETE. GRANULO DE PNEU MAIS AREIA PARA AMORTECIMENTO, DEMARCAÇÃO EM GRAMA SINTÉTICA NA COR BRANCA, PROTEÇÃO UV E GARANTIA DE 5 ANOS	M2	1	169,73	169,73
Composição	C005	CONJUNTO PARA FUTEBOL DE CAMPO COM PAR DE TRAVES OFICIAIS DE 5,00 X 2,20 M EM TUBO DE AÇO GALVANIZADO 4", PINTURA EM PRIMER COM TINTA ESMALTE SINTÉTICO E REDES DE POLIETILENO FIO 3 MM - FORNECIMENTO E INSTALAÇÃO	UND		307,27	332,12
SINAPI	88309	PEDREIRO COM ENCARGOS COMPLEMENTARES	H	8,75	27,72	30,01
SINAPI	88316	SERVENTE COM ENCARGOS COMPLEMENTARES	H	2,9167	22,19	23,84
Composição	C006	TABELA DE BASQUETE DE COMPENSADO NAVAL, COM AROS, REDES E ESTRUTURA EM TUBO GALVANIZADO - FORNECIMENTO E INSTALAÇÃO.	UND		1.860,89	1.879,10
SINAPI	88309	PEDREIRO COM ENCARGOS COMPLEMENTARES	H	4,375	27,72	30,01
SINAPI	88316	SERVENTE COM ENCARGOS COMPLEMENTARES	H	1,45835	22,19	23,84
SINAPI-I	10527	LOCAÇÃO DE ANDAIME METÁLICO TUBULAR DE ENCAIXE, TIPO DE TORRE, CADA PAINEL COM LARGURA DE 1 ATE 1,5 M E ALTURA DE *1,00* M, INCLUINDO DIAGONAL, BARRAS DE LIGACAO, SAPATAS OU RODÍZIOS E DEMAIS ITENS NECESSÁRIOS A MONTAGEM (NAO INCLUI INSTALACAO)	MXMES	0,01945	20,00	20,00
SINAPI-I	25400	PAR DE TABELAS DE BASQUETE EM COMPENSADO NAVAL, OFICIAL, 1800 X 1200 MM, INCLUINDO ARO DE METAL E REDE EM POLIPROPILENO 100% (SEM SUPORTE DE FIXACAO)	UN	0,5	3.223,35	3.223,35
SINAPI-I	2522	CONECTOR CURVO 90 GRAUS DE ALUMINIO, BITOLA 1 1/4", PARA ADAPTAR ENTRADA DE ELETRODUTO METALICO FLEXIVEL EM QUADROS	UN	1	22,37	22,37
SINAPI	97064	MONTAGEM E DESMONTAGEM DE ANDAIME TUBULAR TIPO "TORRE" (EXCLUSIVE ANDAIME E LIMPEZA). AF_03/2024	M	3	24,27	26,20
Composição	C008	EXECUÇÃO DE PASSEIO (CALÇADA) OU PISO DE CONCRETO COM CONCRETO MOLDADO IN LOCO, FEITO EM OBRA, ACABAMENTO CONVENCIONAL, ESPESSURA 6 CM	M2		58,45	59,93
SINAPI	88309	PEDREIRO COM ENCARGOS COMPLEMENTARES	H	0,1483	27,72	30,01
SINAPI	88316	SERVENTE COM ENCARGOS COMPLEMENTARES	H	0,2459	22,19	23,84
SINAPI	88262	CARPINTEIRO DE FORMAS COM ENCARGOS COMPLEMENTARES	H	0,0976	27,31	29,59
SINAPI-I	4517	SARRAFO *2,5 X 7,5* CM EM PINUS, MISTA OU EQUIVALENTE DA REGIAO - BRUTA	M	0,45	3,87	3,87
SINAPI-I	5068	PREGO DE AÇO POLIDO COM CABEÇA 17 X 21 (2 1/2 X 11)	KG	0,024	20,32	20,32
SINAPI	94964	CONCRETO FCK = 20MPa, TRAÇO 1:2,7:3 (EM MASSA SECA DE CIMENTO/ AREIA MÉDIA/ BRITA 1) - PREPARO MECÂNICO COM BETONEIRA 400 L. AF_05/2021	M3	0,0739	595,11	602,18
Composição	C009	CAIXA ENTERRADA RETANGULAR, EM ALVENARIA COM BLOCOS DE CONCRETO, TAMPA EM CONCRETO COM GRELHA, DIMENSÕES INTERNAS: 0,8X0,6X0,5 M PARA REDE DE DRENAGEM	UND		851,00	886,31
SINAPI	88309	PEDREIRO COM ENCARGOS COMPLEMENTARES	H	5,4675447	27,72	30,01
SINAPI	88316	SERVENTE COM ENCARGOS COMPLEMENTARES	H	4,29597243	22,19	23,84
SINAPI	89299	ALVENARIA ESTRUTURAL DE BLOCOS CERÂMICOS 14X19X39, (ESPESSURA DE 14 CM), UTILIZANDO COLHER DE PEDREIRO E ARGAMASSA DE ASSENTAMENTO COM PREPARO MANUAL. AF_03/2023	M2	2,4	89,90	92,95
SINAPI-I	2692	DESMOLDANTE PROTETOR PARA FORMAS DE MADEIRA, DE BASE OLEOSA EMULSIONADA EM AGUA	L	0,00729065	10,50	10,50
SINAPI-I	4491	PONTALETE *7,5 X 7,5* CM EM PINUS, MISTA OU EQUIVALENTE DA REGIAO - BRUTA	M	0,15790486	11,05	11,05
SINAPI-I	4517	SARRAFO *2,5 X 7,5* CM EM PINUS, MISTA OU EQUIVALENTE DA REGIAO - BRUTA	M	0,18777875	3,87	3,87
SINAPI-I	5069	PREGO DE AÇO POLIDO COM CABEÇA 17 X 27 (2 1/2 X 11)	KG	0,01662624	20,71	20,71
SINAPI-I	6193	TABUA NAO APARELHADA *2,5 X 20* CM, EM MACARANDUBA/MASSARANDUBA, ANGELIM OU EQUIVALENTE DA REGIAO - BRUTA	M	0,58894245	18,37	18,37
SINAPI	5678	RETROSCAVADEIRA SOBRE RODAS COM CARREGADEIRA, TRAÇÃO 4X4, POTÊNCIA LÍQ. 88 HP, CAÇAMBA CARREG. CAP. MÍN. 1 M3, CAÇAMBA RETRO CAP. 0,26 M3, PESO OPERACIONAL MÍN. 6.674 KG, PROFUNDIDADE ESCAVAÇÃO MÁX. 4,37 M - CHP DIURNO. AF_06/2014	CHP	0,01751535	143,10	145,38
SINAPI	5679	RETROSCAVADEIRA SOBRE RODAS COM CARREGADEIRA, TRAÇÃO 4X4, POTÊNCIA LÍQ. 88 HP, CAÇAMBA CARREG. CAP. MÍN. 1 M3, CAÇAMBA RETRO CAP. 0,26 M3, PESO OPERACIONAL MÍN. 6.674 KG, PROFUNDIDADE ESCAVAÇÃO MÁX. 4,37 M - CHI DIURNO. AF_06/2014	CHI	0,03574198	59,36	61,64
SINAPI	87878	CHAPISCO APLICADO EM ALVENARIAS E ESTRUTURAS DE CONCRETO INTERNAS, COM COLHER DE PEDREIRO. ARGAMASSA TRAÇO 1:3 COM PREPARO MANUAL. AF_10/2022	M2	1,4	5,44	5,70
SINAPI	87530	MASSA ÚNICA, EM ARGAMASSA TRAÇO 1:2:8, PREPARO MANUAL, APLICADA MANUALMENTE EM PAREDES INTERNAS DE AMBIENTES COM ÁREA ENTRE 5M² E 10M², E = 17,5MM, COM TALISCAS. AF_03/2024	M2	1,4	43,86	45,88

FONTE	CÓDIGO	DESCRIÇÃO	UNIDADE	COEFIC.	DESONERADO	NÃO DESONER.
SINAPI	94970	CONCRETO FCK = 20MPA, TRAÇÃO 1:2,7:3 (EM MASSA SECA DE CIMENTO/ AREIA MÉDIA/ BRITA 1) - PREPARO MECÂNICO COM BETONEIRA 600 L. AF_05/2021	M3	0,0792	582,78	588,42
SINAPI	97736	PEÇA RETANGULAR PRÉ-MOLDADA, VOLUME DE CONCRETO ACIMA DE 100 LITROS, TAXA DE AÇO APROXIMADA DE 30KG/M³. AF_03/2024	M3	0,0792	1.601,23	1.646,69
SINAPI	101616	PREPARO DE FUNDO DE VALA COM LARGURA MENOR QUE 1,5 M (ACERTO DO SOLO NATURAL). AF_08/2020	M2	0,99	6,44	6,94
SINAPI	103002	GRÊLHA DE FERRO FUNDIDO SIMPLES COM REQUADRO, 200 X 1000 MM, ASSENTADA COM ARGAMASSA 1 : 3 CIMENTO: AREIA - FORNECIMENTO E INSTALAÇÃO. AF_05/2025	UN	0,5	243,26	244,34
Composição	C010	DRENO ESPINHA DE PEIXE (SEÇÃO 0,40 X 0,20 M), COM TUBO DE PEAD CORRUGADO PERFORADO, DN 100 MM, ENCHIMENTO COM BRITA, ENVOLVIDO COM MANTA GEOTÊXTIL, INCLUSIVE CONEXÕES	M		75,73	76,72
SINAPI	88309	PEDREIRO COM ENCARGOS COMPLEMENTARES	H	0,1073	27,72	30,01
SINAPI	88316	SERVELENTE COM ENCARGOS COMPLEMENTARES	H	0,3219	22,19	23,84
SINAPI	90106	ESCAVAÇÃO MECANIZADA DE VALA COM PROFUNDIDADE ATÉ 1,5 M (MÉDIA MONTANTE E JUSANTE/UMA COMPOSIÇÃO POR TRECHO), RETROESCAV. (0,26 M3), LARGURA DE 0,8 M A 1,5 M, EM SOLO DE 1ª CATEGORIA, LOCAIS COM BAIXO NÍVEL DE INTERFERÊNCIA. AF_09/2024	M3	0,8	7,88	8,14
SINAPI-I	4718	PEDRA BRITADA N. 2 (19 A 38 MM) POSTO PEDREIRA/FORNECEDOR, SEM FRETE	M3	0,0837	108,92	108,92
SINAPI-I	3670	JUNCAO SIMPLES, PVC, 45 GRAUS, DN 100 X 100 MM, SERIE NORMAL PARA ESGOTO PREDIAL	UN	1	21,61	21,61
Cotação	COT-011	GEOTÊXTIL NÃO TECIDO AGULHADO DE FILAMENTOS CONTÍNUOS 100% POLIESTER, RESISTÊNCIA A TRACAO = 14 KN/M	M2	1,8	9,92	9,92
Cotação	COT-012	TUBO DRENO, CORRUGADO, ESPIRALADO, FLEXÍVEL, PERFORADO, EM POLIETILENO DE ALTA DENSIDADE (PEAD), DN 100 MM, (4") PARA DRENAGEM - EM ROLO (NORMA DNIT 093/2006 - E.M)	M	1,003	10,70	10,70
Composição	C011	ELETRODUTO RÍGIDO SOLDÁVEL, PVC, DN 32 MM (1"), APARENTE - FORNECIMENTO E INSTALAÇÃO	M		28,54	30,01
Composição	CA001	ELETRICISTA COM ENCARGOS COMPLEMENTARES E ADICIONAL DE PERICULOSIDADE	H	0,203	30,88	33,55
SINAPI	88247	AUXILIAR DE ELETRICISTA COM ENCARGOS COMPLEMENTARES	H	0,203	23,30	25,06
SINAPI-I	2679	ELETRODUTO DE PVC RÍGIDO SOLDÁVEL, CLASSE B, DE 32 MM	M	1,0538	5,14	5,14
SINAPI	91170	FIXAÇÃO DE TUBOS HORIZONTAIS DE PVC ÁGUA, PVC ESGOTO, PVC ÁGUA PLUVIAL, CPVC, PPR, COBRE OU AÇO, DIÂMETROS MENORES OU IGUAIS A 40 MM, COM ABRAÇADEIRA METÁLICA RÍGIDA TIPO U PERFIL 1 1/4", FIXADA EM PERFILADO EM LAJE. AF_09/2023_PS	M	1	12,12	12,69
Composição	C012	ELETRODUTO FLEXÍVEL CORRUGADO, PEAD, DN 50 (1 1/2"), PARA REDE ENTERRADA DE DISTRIBUIÇÃO DE ENERGIA ELÉTRICA - FORNECIMENTO E INSTALAÇÃO	M		9,24	9,52
Composição	CA001	ELETRICISTA COM ENCARGOS COMPLEMENTARES E ADICIONAL DE PERICULOSIDADE	H	0,0672	30,88	33,55
SINAPI	88247	AUXILIAR DE ELETRICISTA COM ENCARGOS COMPLEMENTARES	H	0,0672	23,30	25,06
SINAPI-I	39246	ELETRODUTO/DUTO PEAD FLEXÍVEL PAREDE SIMPLES, CORRUGAÇÃO HELICOIDAL, COR PRETA, SEM ROSCA, DE 1 1/2", CRC 680 N, PARA CABEAMENTO SUBTERRANEO (NBR 15715)	M	1,1	5,08	5,08
Composição	C013	ELETRODUTO FLEXÍVEL CORRUGADO, PEAD, DN 63 (2"), PARA REDE ENTERRADA DE DISTRIBUIÇÃO DE ENERGIA ELÉTRICA - FORNECIMENTO E INSTALAÇÃO	M		13,15	13,57
Composição	CA001	ELETRICISTA COM ENCARGOS COMPLEMENTARES E ADICIONAL DE PERICULOSIDADE	H	0,0945	30,88	33,55
SINAPI	88247	AUXILIAR DE ELETRICISTA COM ENCARGOS COMPLEMENTARES	H	0,0945	23,30	25,06
SINAPI-I	2446	ELETRODUTO/DUTO PEAD FLEXÍVEL PAREDE SIMPLES, CORRUGAÇÃO HELICOIDAL, COR PRETA, SEM ROSCA, DE 2", CRC 680 N, PARA CABEAMENTO SUBTERRANEO (NBR 15715)	M	1,1	7,30	7,30
Composição	C014	ELETRODUTO RÍGIDO ROSCÁVEL, PVC, DN 32 MM (1"), APARENTE - FORNECIMENTO E INSTALAÇÃO	M		32,51	33,98
Composição	CA001	ELETRICISTA COM ENCARGOS COMPLEMENTARES E ADICIONAL DE PERICULOSIDADE	H	0,203	30,88	33,55
SINAPI	88247	AUXILIAR DE ELETRICISTA COM ENCARGOS COMPLEMENTARES	H	0,203	23,30	25,06
SINAPI-I	2685	ELETRODUTO DE PVC RÍGIDO ROSCÁVEL DE 1", SEM LUVA	M	1,0538	8,91	8,91
SINAPI	91170	FIXAÇÃO DE TUBOS HORIZONTAIS DE PVC ÁGUA, PVC ESGOTO, PVC ÁGUA PLUVIAL, CPVC, PPR, COBRE OU AÇO, DIÂMETROS MENORES OU IGUAIS A 40 MM, COM ABRAÇADEIRA METÁLICA RÍGIDA TIPO U PERFIL 1 1/4", FIXADA EM PERFILADO EM LAJE. AF_09/2023_PS	M	1	12,12	12,69
Composição	C015	CURVA LONGA 90 GRAUS PARA ELETRODUTO, PVC, ROSCÁVEL, DN 32 MM (1") - FORNECIMENTO E INSTALAÇÃO	UND		22,17	23,62
Composição	CA001	ELETRICISTA COM ENCARGOS COMPLEMENTARES E ADICIONAL DE PERICULOSIDADE	H	0,328	30,88	33,55
SINAPI	88247	AUXILIAR DE ELETRICISTA COM ENCARGOS COMPLEMENTARES	H	0,328	23,30	25,06
SINAPI-I	1884	CURVA 90 GRAUS, LONGA, DE PVC RÍGIDO ROSCÁVEL, DE 1", PARA ELETRODUTO	UN	1	4,40	4,40
Composição	C016	CABO DE COBRE FLEXÍVEL ISOLADO, 2,5 MM², ANTI-CHAMA 0,6/1,0 KV - FORNECIMENTO E INSTALAÇÃO	M		5,60	5,72
SINAPI	88247	AUXILIAR DE ELETRICISTA COM ENCARGOS COMPLEMENTARES	H	0,029	23,30	25,06
Composição	CA001	ELETRICISTA COM ENCARGOS COMPLEMENTARES E ADICIONAL DE PERICULOSIDADE	H	0,029	30,88	33,55
SINAPI-I	21127	FITA ISOLANTE ADESIVA ANTICHAMA, USO ATÉ 750 V, EM ROLO DE 19 MM X 5 M	UN	0,0094	4,91	4,91
SINAPI-I	1022	CABO DE COBRE, FLEXÍVEL, CLASSE 4 OU 5, ISOLAÇÃO EM PVC/A, ANTICHAMA BWF-B, COBERTURA PVC-ST1, ANTICHAMA BWF-B, 1 CONDUTOR, 0,6/1 KV, SECAO NOMINAL 2,5 MM2	M	1,2434	3,19	3,19
Composição	C017	CABO DE COBRE FLEXÍVEL ISOLADO, 4 MM², ANTI-CHAMA 0,6/1,0 KV - FORNECIMENTO E INSTALAÇÃO	M		8,24	8,42
SINAPI	88247	AUXILIAR DE ELETRICISTA COM ENCARGOS COMPLEMENTARES	H	0,039	23,30	25,06
Composição	CA001	ELETRICISTA COM ENCARGOS COMPLEMENTARES E ADICIONAL DE PERICULOSIDADE	H	0,039	30,88	33,55
SINAPI-I	21127	FITA ISOLANTE ADESIVA ANTICHAMA, USO ATÉ 750 V, EM ROLO DE 19 MM X 5 M	UN	0,0094	4,91	4,91
SINAPI-I	1021	CABO DE COBRE, FLEXÍVEL, CLASSE 4 OU 5, ISOLAÇÃO EM PVC/A, ANTICHAMA BWF-B, COBERTURA PVC-ST1, ANTICHAMA BWF-B, 1 CONDUTOR, 0,6/1 KV, SECAO NOMINAL 4 MM2	M	1,2434	4,89	4,89
Composição	C018	CABO DE COBRE FLEXÍVEL ISOLADO, 6 MM², ANTI-CHAMA 0,6/1,0 KV - FORNECIMENTO E INSTALAÇÃO	M		11,65	11,68
SINAPI	88247	AUXILIAR DE ELETRICISTA COM ENCARGOS COMPLEMENTARES	H	0,051	23,30	25,06
Composição	CA001	ELETRICISTA COM ENCARGOS COMPLEMENTARES E ADICIONAL DE PERICULOSIDADE	H	0,051	30,88	33,55
SINAPI-I	21127	FITA ISOLANTE ADESIVA ANTICHAMA, USO ATÉ 750 V, EM ROLO DE 19 MM X 5 M	UN	0,0094	4,91	4,91
SINAPI-I	994	CABO DE COBRE, FLEXÍVEL, CLASSE 4 OU 5, ISOLAÇÃO EM PVC/A, ANTICHAMA BWF-B, COBERTURA PVC-ST1, ANTICHAMA BWF-B, 1 CONDUTOR, 0,6/1 KV, SECAO NOMINAL 6 MM2	M	1,2434	7,11	7,11
Composição	C019	CABO DE COBRE FLEXÍVEL ISOLADO, 10 MM², ANTI-CHAMA 0,6/1,0 KV - FORNECIMENTO E INSTALAÇÃO	M		18,67	19,00
SINAPI	88247	AUXILIAR DE ELETRICISTA COM ENCARGOS COMPLEMENTARES	H	0,076	23,30	25,06
Composição	CA001	ELETRICISTA COM ENCARGOS COMPLEMENTARES E ADICIONAL DE PERICULOSIDADE	H	0,076	30,88	33,55
SINAPI-I	21127	FITA ISOLANTE ADESIVA ANTICHAMA, USO ATÉ 750 V, EM ROLO DE 19 MM X 5 M	UN	0,0094	4,91	4,91

FORTE	CÓDIGO	DESCRIÇÃO	UNIDADE	COEFIC.	DESONERADO	NÃO DESONER.
SINAPI-I	1020	CABO DE COBRE, FLEXIVEL, CLASSE 4 OU 5, ISOLACAO EM PVC/A, ANTICHAMA BWF-B, COBERTURA PVC-ST1, ANTICHAMA BWF-B, 1 CONDUTOR, 0,6/1 KV, SECAO NOMINAL 10 MM2	M	1,2434	11,66	11,66
Composição	C020	CABO DE COBRE FLEXIVEL ISOLADO, 16 MM², ANTI-CHAMA 0,6/1,0 KV - FORNECIMENTO E INSTALAÇÃO	M		29,31	29,81
SINAPI	88247	AUXILIAR DE ELETRICISTA COM ENCARGOS COMPLEMENTARES	H	0,114	23,30	25,06
Composição	CA001	ELETRICISTA COM ENCARGOS COMPLEMENTARES E ADICIONAL DE PERICULOSIDADE	H	0,114	30,88	33,55
SINAPI-I	21127	FITA ISOLANTE ADESIVA ANTICHAMA, USO ATE 750 V, EM ROLO DE 19 MM X 5 M	UN	0,0094	4,91	4,91
SINAPI-I	995	CABO DE COBRE, FLEXIVEL, CLASSE 4 OU 5, ISOLACAO EM PVC/A, ANTICHAMA BWF-B, COBERTURA PVC-ST1, ANTICHAMA BWF-B, 1 CONDUTOR, 0,6/1 KV, SECAO NOMINAL 16 MM2	M	1,2434	18,56	18,56
Composição	C021	CONDULETE DE ALUMÍNIO, TIPO C, PARA ELETRODUTO DE PVC DN 32 MM (1"), APARENTE - FORNECIMENTO E INSTALAÇÃO	UND		42,26	43,68
SINAPI	88247	AUXILIAR DE ELETRICISTA COM ENCARGOS COMPLEMENTARES	H	0,3226	23,30	25,06
Composição	CA001	ELETRICISTA COM ENCARGOS COMPLEMENTARES E ADICIONAL DE PERICULOSIDADE	H	0,3226	30,88	33,55
SINAPI-I	11950	BUCHA DE NYLON SEM ABA S6, COM PARAFUSO DE 4,20 X 40 MM EM AÇO ZINCADO COM ROSCA SOBERBA, CABECA CHATA E FENDA PHILLIPS	UN	2	0,20	0,20
SINAPI-I	2560	CONDULETE DE ALUMINIO TIPO C, PARA ELETRODUTO ROSCAVEL DE 1", COM TAMPA CEGA	UN	1	24,38	24,38
Composição	C022	CONDULETE DE ALUMÍNIO, TIPO E, PARA ELETRODUTO DE PVC DN 32 MM (1"), APARENTE - FORNECIMENTO E INSTALAÇÃO	UND		40,74	41,88
SINAPI	88247	AUXILIAR DE ELETRICISTA COM ENCARGOS COMPLEMENTARES	H	0,255	23,30	25,06
Composição	CA001	ELETRICISTA COM ENCARGOS COMPLEMENTARES E ADICIONAL DE PERICULOSIDADE	H	0,255	30,88	33,55
SINAPI-I	11950	BUCHA DE NYLON SEM ABA S6, COM PARAFUSO DE 4,20 X 40 MM EM AÇO ZINCADO COM ROSCA SOBERBA, CABECA CHATA E FENDA PHILLIPS	UN	2	0,20	0,20
SINAPI-I	2590	CONDULETE DE ALUMINIO TIPO E, PARA ELETRODUTO ROSCAVEL DE 1", COM TAMPA CEGA	UN	1	26,53	26,53
Composição	C023	CONDULETE DE ALUMÍNIO, TIPO T, PARA ELETRODUTO DE PVC DN 32 MM (1"), APARENTE - FORNECIMENTO E INSTALAÇÃO	UND		55,52	57,54
SINAPI	88247	AUXILIAR DE ELETRICISTA COM ENCARGOS COMPLEMENTARES	H	0,4578	23,30	25,06
Composição	CA001	ELETRICISTA COM ENCARGOS COMPLEMENTARES E ADICIONAL DE PERICULOSIDADE	H	0,4578	30,88	33,55
SINAPI-I	11950	BUCHA DE NYLON SEM ABA S6, COM PARAFUSO DE 4,20 X 40 MM EM AÇO ZINCADO COM ROSCA SOBERBA, CABECA CHATA E FENDA PHILLIPS	UN	2	0,20	0,20
SINAPI-I	2586	CONDULETE DE ALUMINIO TIPO T, PARA ELETRODUTO ROSCAVEL DE 1", COM TAMPA CEGA	UN	1	30,31	30,31
Composição	C024	ENTRADA DE ENERGIA ELÉTRICA, AÉREA, TRIFÁSICA, COM CAIXA DE SOBREPOR, CABO DE 16 MM2 E DISJUNTOR DIN 70A (NÃO INCLUSO O POSTE DE CONCRETO)	UND		4.375,93	4.442,37
Composição	CA001	ELETRICISTA COM ENCARGOS COMPLEMENTARES E ADICIONAL DE PERICULOSIDADE	H	1,9355	30,88	33,55
SINAPI	88247	AUXILIAR DE ELETRICISTA COM ENCARGOS COMPLEMENTARES	H	0,215	23,30	25,06
SINAPI-I	11864	CONECTOR METALICO TIPO PARAFUSO FENDIDO (SPLIT BOLT), PARA CABOS ATE 95 MM2	UN	3	36,98	36,98
Composição	CA004	ELETRODUTO EM AÇO GALVANIZADO, CONEXÃO ROSQUEADA, DN 50 MM (2"), APARENTE - FORNECIMENTO E INSTALAÇÃO	M	2	123,46	126,42
SINAPI-I	39809	CAIXA PARA MEDIDOR POLIFASICO, EM POLICARBONATO / TERMOPLASTICO, PARA ALOJAR 1 DISJUNTOR (PADRAO DA CONCESSIONARIA LOCAL)	UN	1	223,05	223,05
Composição	CA004	ELETRODUTO EM AÇO GALVANIZADO, CONEXÃO ROSQUEADA, DN 50 MM (2"), APARENTE - FORNECIMENTO E INSTALAÇÃO	M	3	123,46	126,42
Composição	CA005	NIFLE, EM FERRO GALVANIZADO, CONEXÃO ROSQUEADA, DN 50 MM (2") - FORNECIMENTO E INSTALAÇÃO	UND	2	87,19	90,04
Composição	CA002	DISJUNTOR TRIPOLAR TIPO DIN, CORRENTE NOMINAL DE 70A - FORNECIMENTO E INSTALAÇÃO	UND	1	151,82	153,62
Composição	CA006	JOELHO 90 GRAUS, EM FERRO GALVANIZADO, CONEXÃO ROSQUEADA, DN 50 MM (2") - FORNECIMENTO E INSTALAÇÃO	UND	1	104,63	108,91
SINAPI	103325	ALVENARIA DE VEDAÇÃO DE BLOCOS CERÂMICOS FURADOS NA VERTICAL DE 14X19X39 CM (ESPESSURA 14 CM) E ARGAMASSA DE ASSENTAMENTO COM PREPARO MANUAL AF_12/2021	M2	3,48	83,63	86,53
SINAPI	87878	CHAPISCO APLICADO EM ALVENARIAS E ESTRUTURAS DE CONCRETO INTERNAS, COM COLHER DE PEDREIRO, ARGAMASSA TRAÇO 1:3 COM PREPARO MANUAL AF_10/2022	M2	6,96	5,44	5,70
SINAPI	87530	MASSA ÚNICA, EM ARGAMASSA TRAÇO 1:2:8, PREPARO MANUAL, APLICADA MANUALMENTE EM PAREDES INTERNAS DE AMBIENTES COM ÁREA ENTRE 5M² E 10M², E = 17,5MM, COM TALUSAS. AF_03/2024	M2	6,96	43,86	45,88
SINAPI	104642	PINTURA LÁTEX ACRILICA STANDARD, APLICAÇÃO MANUAL EM PAREDES, DUAS DEMÃOS. AF_04/2023	M2	6,96	12,86	13,34
SINAPI	97734	PEÇA RETANGULAR PRÉ-MOLDADA, VOLUME DE CONCRETO DE 10 A 30 LITROS, TAXA DE AÇO APROXIMADA DE 30KG/M³. AF_03/2024	M3	0,03	3.091,86	3.254,43
Composição	CA007	CABO DE COBRE FLEXIVEL ISOLADO XLPE, 25 MM², 0,6/1,0 KV, PARA REDE AÉREA DE DISTRIBUIÇÃO DE ENERGIA ELÉTRICA DE BAIXA TENSÃO - FORNECIMENTO E INSTALAÇÃO	M	15	140,84	140,85
Composição	C025	QUADRO DE DISTRIBUIÇÃO DE ENERGIA EM CHAPA DE AÇO GALVANIZADO, DE EMBUTIR, COM BARRAMENTO TRIFÁSICO, PARA 18 DISJUNTORES DIN 100A - FORNECIMENTO E INSTALAÇÃO	UND		463,61	466,23
SINAPI	88247	AUXILIAR DE ELETRICISTA COM ENCARGOS COMPLEMENTARES	H	0,5335	23,30	25,06
Composição	CA001	ELETRICISTA COM ENCARGOS COMPLEMENTARES E ADICIONAL DE PERICULOSIDADE	H	0,5335	30,88	33,55
SINAPI	87367	ARGAMASSA TRAÇO 1:1:6 (EM VOLUME DE CIMENTO, CAL E AREIA MÉDIA ÚMIDA) PARA EMBOÇO/MASSA ÚNICA/ASSENTAMENTO DE ALVENARIA DE VEDAÇÃO, PREPARO MANUAL. AF_08/2019	M3	0,0134	842,76	861,29
Cotação	CDT-013	QUADRO DE DISTRIBUIÇÃO COM BARRAMENTO TRIFASICO, DE EMBUTIR, EM CHAPA DE AÇO GALVANIZADO, PARA 18 DISJUNTORES DIN, 100 A	UN	1	423,42	423,42
Composição	C026	DISJUNTOR MONOPOLAR TIPO DIN, CORRENTE NOMINAL DE 16A - FORNECIMENTO E INSTALAÇÃO	UND		11,37	11,58
SINAPI	88247	AUXILIAR DE ELETRICISTA COM ENCARGOS COMPLEMENTARES	H	0,0476	23,30	25,06
Composição	CA001	ELETRICISTA COM ENCARGOS COMPLEMENTARES E ADICIONAL DE PERICULOSIDADE	H	0,0476	30,88	33,55
SINAPI-I	1570	TERMINAL A COMPRESSAO EM COBRE ESTANHADO PARA CABO 2,5 MM2, 1 FURO E 1 COMPRESSAO, PARA PARAFUSO DE FIXACAO M5	UN	1	1,15	1,15
SINAPI-I	34653	DISJUNTOR TERMOMAGNETICO PARA TRILHO DIN (IEC), MONOPOLAR, 6 - 32 A	UN	1	7,64	7,64
Composição	C027	DISJUNTOR MONOPOLAR TIPO DIN, CORRENTE NOMINAL DE 20A - FORNECIMENTO E INSTALAÇÃO	UND		12,72	13,01
SINAPI	88247	AUXILIAR DE ELETRICISTA COM ENCARGOS COMPLEMENTARES	H	0,0663	23,30	25,06
Composição	CA001	ELETRICISTA COM ENCARGOS COMPLEMENTARES E ADICIONAL DE PERICULOSIDADE	H	0,0663	30,88	33,55
SINAPI-I	1571	TERMINAL A COMPRESSAO EM COBRE ESTANHADO PARA CABO 4 MM2, 1 FURO E 1 COMPRESSAO, PARA PARAFUSO DE FIXACAO M5	UN	1	1,49	1,49
SINAPI-I	34653	DISJUNTOR TERMOMAGNETICO PARA TRILHO DIN (IEC), MONOPOLAR, 6 - 32 A	UN	1	7,64	7,64
Composição	C028	DISJUNTOR TRIPOLAR TIPO DIN, CORRENTE NOMINAL DE 25A - FORNECIMENTO E INSTALAÇÃO	UND		68,92	69,80

FONTE	CÓDIGO	DESCRIÇÃO	UNIDADE	COEFIC.	DESONERADO	NÃO DESONER.
SINAPI	88247	AUXILIAR DE ELETRICISTA COM ENCARGOS COMPLEMENTARES	H	0,1988	23,30	25,06
Composição	CA001	ELETRICISTA COM ENCARGOS COMPLEMENTARES E ADICIONAL DE PERICULOSIDADE	H	0,1988	30,88	33,55
SINAPI-I	1571	TERMINAL A COMPRESSAO EM COBRE ESTANHADO PARA CABO 4 MM2, 1 FURO E 1 COMPRESSAO, PARA PARAFUSO DE FIXACAO M5	UN	3	1,49	1,49
SINAPI-I	34709	DISJUNTOR TERMOMAGNETICO PARA TRILHO DIN (IEC), TRIPOLAR, 10 - 50 A	UN	1	53,68	53,68
Composição	C029	DISPOSITIVO DE PROTEÇÃO CONTRA SURTO 45 KA, 175 V, TIPO AC - FORNECIMENTO E INSTALAÇÃO	UND		98,56	99,90
SINAPI	88247	AUXILIAR DE ELETRICISTA COM ENCARGOS COMPLEMENTARES	H	0,3	23,30	25,06
Composição	CA001	ELETRICISTA COM ENCARGOS COMPLEMENTARES E ADICIONAL DE PERICULOSIDADE	H	0,3	30,88	33,55
SINAPI-I	39467	DISPOSITIVO DPS CLASSE II, 1 POLO, TENSAO MAXIMA DE 175 V, CORRENTE MAXIMA DE *45* KA (TIPO AC)	UN	1	82,31	82,31
Composição	C030	CORDOALHA DE COBRE NU 50 MM², NÃO ENTERRADA, COM ISOLADOR - FORNECIMENTO E INSTALAÇÃO	M		100,81	103,06
SINAPI	88247	AUXILIAR DE ELETRICISTA COM ENCARGOS COMPLEMENTARES	H	0,3189	23,30	25,06
Composição	CA001	ELETRICISTA COM ENCARGOS COMPLEMENTARES E ADICIONAL DE PERICULOSIDADE	H	0,3189	30,88	33,55
SINAPI	98463	SUPORTE ISOLADOR PARA FIXAÇÃO DA CORDOALHA DE COBRE EM ALVENARIA OU CONCRETO - FORNECIMENTO E INSTALAÇÃO. AF_08/2023	UN	0,6667	25,69	26,96
SINAPI-I	867	CABO DE COBRE NU 50 MM2 MEIO-DURO	M	1,05	63,24	63,24
Composição	C031	HASTE DE ATERRAMENTO, DIÂMETRO 3/4", COM 3 METROS - FORNECIMENTO E INSTALAÇÃO	UND		135,81	138,27
SINAPI	88247	AUXILIAR DE ELETRICISTA COM ENCARGOS COMPLEMENTARES	H	0,3882	23,30	25,06
Composição	CA001	ELETRICISTA COM ENCARGOS COMPLEMENTARES E ADICIONAL DE PERICULOSIDADE	H	0,3882	30,88	33,55
SINAPI	104749	CONECTOR GRAMPO METÁLICO TIPO OLHAL, PARA SPDA, PARA HASTE DE ATERRAMENTO DE 3/4" E CABOS DE 10 A 50 MM2 - FORNECIMENTO E INSTALAÇÃO. AF_08/2023	UN	1	19,42	20,17
SINAPI-I	3378	HASTE DE ATERRAMENTO EM ACO COM 3,00 M DE COMPRIMENTO E DN = 3/4", REVESTIDA COM BAIXA CAMADA DE COBRE, SEM CONECTOR	UN	1	95,35	95,35
					0,00	0,00
					0,00	0,00
Composição	C032	RELÉ FOTOELÉTRICO PARA COMANDO DE ILUMINAÇÃO EXTERNA 1800 W - FORNECIMENTO E INSTALAÇÃO	UND		36,69	36,16
SINAPI	88247	AUXILIAR DE ELETRICISTA COM ENCARGOS COMPLEMENTARES	H	0,0168	23,30	25,06
Composição	CA001	ELETRICISTA COM ENCARGOS COMPLEMENTARES E ADICIONAL DE PERICULOSIDADE	H	0,0168	30,88	33,55
SINAPI-I	21127	FITA ISOLANTE ADESIVA ANTICHAMA, USO ATE 750 V, EM ROLO DE 19 MM X 5 M	UN	0,021	4,91	4,91
Cotação	COT-009	RELÉ FOTOELÉTRICO PARA COMANDO DE ILUMINAÇÃO EXTERNA 1800W	UN	1	35,08	35,08
Composição	C033	REFLETOR EM ALUMÍNIO, DE SUPORTE E ALÇA, COM LÂMPADA EM LED 100W DE POTÊNCIA - FORNECIMENTO E INSTALAÇÃO	UND		73,61	74,81
SINAPI	88247	AUXILIAR DE ELETRICISTA COM ENCARGOS COMPLEMENTARES	H	0,4165	23,30	25,06
Composição	CA001	ELETRICISTA COM ENCARGOS COMPLEMENTARES E ADICIONAL DE PERICULOSIDADE	H	0,1735	30,88	33,55
Cotação	COT-016	Refletor Slim LED 100W de potência, branco Frio, 6500k, Autovolt, marca G-light ou similar	UN	1	58,55	58,55
Composição	C034	POSTE EM CONCRETO ARMADO SEÇÃO CIRCULAR 200/10, TIPO C-14 COM 3 REFLETORES EM LED 200W FIXADOS EM CRUZETA DE CONCRETO - FORNECIMENTO E INSTALAÇÃO	UND		2.360,20	2.386,65
Composição	CA001	ELETRICISTA COM ENCARGOS COMPLEMENTARES E ADICIONAL DE PERICULOSIDADE	H	2,2495	30,88	33,55
SINAPI	88247	AUXILIAR DE ELETRICISTA COM ENCARGOS COMPLEMENTARES	H	1,5205	23,30	25,06
SINAPI-I	420	CINTA CIRCULAR EM ACO GALVANIZADO DE 150 MM DE DIAMETRO PARA FIXACAO DE CAIXA MEDICAO, INCLUI PARAFUSOS E PORCAS	UN	2	44,24	44,24
Cotação	COT-014	CRUZETA DE CONCRETO LEVE, COMP. 2000 MM SECAO, 90 X 90 MM	UN	1	82,84	82,84
Cotação	COT-015	POSTE DE CONCRETO ARMADO DE SECAO CIRCULAR, EXTENSAO DE 10,00 M, RESISTENCIA DE 150 A 200 DAN, TIPO C-14	UN	1	1.057,15	1.057,15
SINAPI	100579	ASSENTAMENTO DE POSTE DE CONCRETO COM COMPRIMENTO NOMINAL DE 10 M, CARGA NOMINAL MENOR OU IGUAL A 1000 DAN, ENGASTAMENTO SIMPLES COM 1,6 M DE SOLO (NÃO INCLUI FORNECIMENTO). AF_04/2025	UN	1	680,31	695,40
SINAPI	100862	SUPORTE MÃO FRANCESA EM ACO, ABAS IGUAIS 40 CM, CAPACIDADE MINIMA 70 KG, BRANCO - FORNECIMENTO E INSTALAÇÃO. AF_01/2020	UN	2	38,21	39,55
Cotação	COT-017	PARAFUSO M16 EM ACO GALVANIZADO, COMPRIMENTO = 150 MM, DIAMETRO = 16 MM, ROSCA MAQUINA, CABECA QUADRADA	UN	4	11,94	11,94
Cotação	COT-018	PARAFUSO M16 EM ACO GALVANIZADO, COMPRIMENTO = 125 MM, DIAMETRO = 16 MM, ROSCA MAQUINA, CABECA QUADRADA	UN	1	10,85	10,85
Cotação	COT-019	PARAFUSO FRANCÉS M16 EM ACO GALVANIZADO, COMPRIMENTO = 45 MM, DIAMETRO = 16 MM, CABECA ABULADA	UN	5	7,17	7,17
Cotação	COT-016	Refletor Slim LED 100W de potência, branco Frio, 6500k, Autovolt, marca G-light ou similar	UN	3	58,55	58,55
Composição	C035	POSTE EM CONCRETO ARMADO SEÇÃO CIRCULAR 200/10, TIPO C-14 COM 6 REFLETORES EM LED 200W FIXADOS EM CRUZETA DE CONCRETO - FORNECIMENTO E INSTALAÇÃO	UND		2.811,61	2.844,99
Composição	CA001	ELETRICISTA COM ENCARGOS COMPLEMENTARES E ADICIONAL DE PERICULOSIDADE	H	3,499	30,88	33,55
SINAPI	88247	AUXILIAR DE ELETRICISTA COM ENCARGOS COMPLEMENTARES	H	2,041	23,30	25,06
SINAPI-I	420	CINTA CIRCULAR EM ACO GALVANIZADO DE 150 MM DE DIAMETRO PARA FIXACAO DE CAIXA MEDICAO, INCLUI PARAFUSOS E PORCAS	UN	2	44,24	44,24
Cotação	COT-014	CRUZETA DE CONCRETO LEVE, COMP. 2000 MM SECAO, 90 X 90 MM	UN	2	82,84	82,84
Cotação	COT-015	POSTE DE CONCRETO ARMADO DE SECAO CIRCULAR, EXTENSAO DE 10,00 M, RESISTENCIA DE 150 A 200 DAN, TIPO C-14	UN	1	1.057,15	1.057,15
SINAPI	100579	ASSENTAMENTO DE POSTE DE CONCRETO COM COMPRIMENTO NOMINAL DE 10 M, CARGA NOMINAL MENOR OU IGUAL A 1000 DAN, ENGASTAMENTO SIMPLES COM 1,6 M DE SOLO (NÃO INCLUI FORNECIMENTO). AF_04/2025	UN	1	680,31	695,40
SINAPI	100862	SUPORTE MÃO FRANCESA EM ACO, ABAS IGUAIS 40 CM, CAPACIDADE MINIMA 70 KG, BRANCO - FORNECIMENTO E INSTALAÇÃO. AF_01/2020	UN	4	38,21	39,55
Cotação	COT-017	PARAFUSO M16 EM ACO GALVANIZADO, COMPRIMENTO = 150 MM, DIAMETRO = 16 MM, ROSCA MAQUINA, CABECA QUADRADA	UN	8	11,94	11,94
Cotação	COT-018	PARAFUSO M16 EM ACO GALVANIZADO, COMPRIMENTO = 125 MM, DIAMETRO = 16 MM, ROSCA MAQUINA, CABECA QUADRADA	UN	2	10,85	10,85
Cotação	COT-019	PARAFUSO FRANCÉS M16 EM ACO GALVANIZADO, COMPRIMENTO = 45 MM, DIAMETRO = 16 MM, CABECA ABULADA	UN	6	7,17	7,17
Cotação	COT-016	Refletor Slim LED 100W de potência, branco Frio, 6500k, Autovolt, marca G-light ou similar	UN	6	58,55	58,55

Fonte	Código	Descrição	Unidade	Coeffic.	Desonerado	Não Desoner.
Composição	CA001	ELETRICISTA COM ENCARGOS COMPLEMENTARES E ADICIONAL DE PERICULOSIDADE	H		30,88	33,55
SINAPI-I	37371	TRANSPORTE - HORISTA (COLETADO CAIXA - ENCARGOS COMPLEMENTARES)	H	1	0,60	0,60
SINAPI-I	37370	ALIMENTAÇÃO - HORISTA (COLETADO CAIXA - ENCARGOS COMPLEMENTARES)	H	1	4,23	4,23
SINAPI-I	37372	EXAMES - HORISTA (COLETADO CAIXA - ENCARGOS COMPLEMENTARES)	H	1	1,43	1,43
SINAPI-I	37373	SEGURO - HORISTA (COLETADO CAIXA - ENCARGOS COMPLEMENTARES)	H	1	0,08	0,08
SINAPI-I	2436	ELETRICISTA (HORISTA)	H	1,15	18,89	21,14
SINAPI-I	43460	FERRAMENTAS - FAMILIA ELETRICISTA - HORISTA (ENCARGOS COMPLEMENTARES - COLETADO CAIXA)	H	1	0,86	0,86
SINAPI-I	43484	EPI - FAMILIA ELETRICISTA - HORISTA (ENCARGOS COMPLEMENTARES - COLETADO CAIXA)	H	1	1,26	1,26
SINAPI	95332	CURSO DE CAPACITAÇÃO PARA ELETRICISTA (ENCARGOS COMPLEMENTARES) - HORISTA	H	1	0,70	0,78
Composição	CA002	DISJUNTOR TRIPOLAR TIPO DIN, CORRENTE NOMINAL DE 70A - FORNECIMENTO E INSTALAÇÃO	UND		151,82	153,52
SINAPI	88247	AUXILIAR DE ELETRICISTA COM ENCARGOS COMPLEMENTARES	H	0,4057	23,30	25,06
Composição	CA001	ELETRICISTA COM ENCARGOS COMPLEMENTARES E ADICIONAL DE PERICULOSIDADE	H		30,88	33,55
SINAPI-I	1575	TERMINAL A COMPRESSAO EM COBRE ESTANHADO PARA CABO 16 MM2, 1 FURO E 1 COMPRESSAO, PARA PARAFUSO DE FIXAÇÃO M6	UN	3	2,28	2,28
Cotação	COT-020	Disjuntor tripolar 70 A, padrão DIN (linha branca), curva de disparo C, corrente de interrupção 10KA, ref.: Siemens SXX1 ou similar.	UN		123,00	123,00
Composição	CA003	ALÇA PREFORMADA DE DISTRIBUIÇÃO, EM AÇO GALVANIZADO, AWG 1/0 - FORNECIMENTO E INSTALAÇÃO	UND		20,84	21,29
Composição	CA001	ELETRICISTA COM ENCARGOS COMPLEMENTARES E ADICIONAL DE PERICULOSIDADE	H		30,88	33,55
SINAPI	88247	AUXILIAR DE ELETRICISTA COM ENCARGOS COMPLEMENTARES	H	0,0174427	23,30	25,06
SINAPI-I	11273	ALÇA PREFORMADA DE DISTRIBUIÇÃO, EM AÇO GALVANIZADO, PARA CONDUTORES DE ALUMINIO AWG 1/0 (CAA 6/1 OU CA 7 FIOS)	UN	1	15,58	15,58
Composição	CA004	ELETRODUTO EM AÇO GALVANIZADO, CONEXÃO ROSQUEADA, DN 50 MM (2"), APARENTE - FORNECIMENTO E INSTALAÇÃO	M		123,46	126,42
Composição	CA001	ELETRICISTA COM ENCARGOS COMPLEMENTARES E ADICIONAL DE PERICULOSIDADE	H		30,88	33,55
SINAPI	88247	AUXILIAR DE ELETRICISTA COM ENCARGOS COMPLEMENTARES	H	0,478	23,30	25,06
Cotação	COT-021	TUBO AÇO GALVANIZADO COM COSTURA, CLASSE MEDIA, DN 2", E = *3,65* MM, PESO *5,10* KG/M (NBR 5580)	UN		74,33	74,33
SINAPI	91171	FIXAÇÃO DE TUBOS HORIZONTAIS DE PVC ÁGUA, PVC ESGOTO, PVC ÁGUA PLUVIAL, CPVC, PPR, COBRE OU AÇO, DIÂMETROS MAIORES QUE 40 MM E MENORES OU IGUAIS A 75 MM, COM ABRAÇADEIRA METÁLICA RÍGIDA TIPO U PERFIL 2 1/2", FIXADA EM PERFILADO EM LAJE. AF_09/2023_PS	M	1	20,33	21,17
Composição	CA005	NIPLE, EM FERRO GALVANIZADO, CONEXÃO ROSQUEADA, DN 50 MM (2") - FORNECIMENTO E INSTALAÇÃO	UND		87,19	90,04
Composição	CA001	ELETRICISTA COM ENCARGOS COMPLEMENTARES E ADICIONAL DE PERICULOSIDADE	H		30,88	33,55
SINAPI	88247	AUXILIAR DE ELETRICISTA COM ENCARGOS COMPLEMENTARES	H	0,645	23,30	25,06
Cotação	COT-022	COTOVELO 90 GRAUS DE FERRO GALVANIZADO, COM ROSCA BSP, DE 2"	UN		52,01	52,01
SINAPI-I	7307	FUNDO ANTICORROSIVO PARA METAIS FERROSOS (ZARCAO)	L	0,006	37,75	37,75
Composição	CA006	JOELHO 90 GRAUS, EM FERRO GALVANIZADO, CONEXÃO ROSQUEADA, DN 50 MM (2") - FORNECIMENTO E INSTALAÇÃO	UND		104,63	108,91
Composição	CA001	ELETRICISTA COM ENCARGOS COMPLEMENTARES E ADICIONAL DE PERICULOSIDADE	H		30,88	33,55
SINAPI	88247	AUXILIAR DE ELETRICISTA COM ENCARGOS COMPLEMENTARES	H	0,967	23,30	25,06
Cotação	COT-022	COTOVELO 90 GRAUS DE FERRO GALVANIZADO, COM ROSCA BSP, DE 2"	UN		52,01	52,01
SINAPI-I	7307	FUNDO ANTICORROSIVO PARA METAIS FERROSOS (ZARCAO)	L	0,006	37,75	37,75
Composição	CA007	CABO DE COBRE FLEXÍVEL ISOLADO XLPE, 25 MM², 0,6/1,0 KV, PARA REDE AÉREA DE DISTRIBUIÇÃO DE ENERGIA ELÉTRICA DE BAIXA TENSÃO - FORNECIMENTO E INSTALAÇÃO	M		140,84	140,85
Composição	CA001	ELETRICISTA COM ENCARGOS COMPLEMENTARES E ADICIONAL DE PERICULOSIDADE	H		30,88	33,55
SINAPI-I	996	CABO DE COBRE, FLEXÍVEL, CLASSE 4 OU 5, ISOLAÇÃO EM PVC/A, ANTICHAMA BWF-B, COBERTURA PVC-ST1, ANTICHAMA BWF-B, 1 CONDUTOR, 0,6/1 KV, SECAO NOMINAL 25 MM2	M	1,0401	28,78	28,78
SINAPI-I	39263	CABO MULTIPOLAR DE COBRE, FLEXÍVEL, CLASSE 4 OU 5, ISOLAÇÃO EM HEPR, COBERTURA EM PVC-ST2, ANTICHAMA BWF-B, 0,6/1 KV, 3 CONDUTORES DE 25 MM2	M	1,0401	106,55	106,55
Composição	CADM	ADMINISTRAÇÃO LOCAL	UND		18.163,88	19.856,78
SINAPI	90778	ENGENHEIRO CIVIL DE OBRA PLENO COM ENCARGOS COMPLEMENTARES	H	12,799	119,85	133,36
SINAPI	90776	ENCARREGADO GERAL COM ENCARGOS COMPLEMENTARES	H	499,9975	33,26	36,30

21/01/2025

Data

Responsável Técnico: [assinatura] SALVILSON HOLANDA RODRIGUES
CREA/CAU: 111720051-5 MA

Declaração de bem público de uso comum do povo

Convenente: PREFEITURA MUNICIPAL DE BURITI-MA

Contrato de Repasse: 987615/2025

Objeto: Construção do Espaço Esportivo Comunitário, no município de Buriti-MA.

Declaro sob as penas da lei que, para o contrato de repasse acima referenciado:

A área de intervenção do empreendimento é **bem de uso comum do povo pertencente ao Município de Buriti-MA**, de acordo com a Constituição Federal e os arts. 98 e 99 do Código Civil, e não possui matrícula em cartório de registro de imóveis, conforme disposto na Lei nº 6.015, de 31/12/1973.

Buriti, 12 de janeiro de 2026



André Augusto Kerber Introvini
Prefeito Municipal

Declaração referências SINAPI - Atribuído São Paulo

Proponente: PREFEITURA MUNICIPAL DE BURITI-MA

Programa: NOVO PAC – ESPAÇOS ESPORTIVOS COMUNITÁRIOS

Nº do Contrato: 987615/2025

Descrição Detalhada do Objeto do Contrato: Construção do Espaço Esportivo Comunitário, no município de Buriti-MA.

Declaro sob as penas da lei que, para o contrato de repasse acima referenciado:

1. O responsável técnico pelo orçamento de referência, declara que verificou as referências SINAPI utilizadas no orçamento quanto a presença de serviço significativo que tenha seu(s) mais expressivo(s) insumo(s) indicado(s) com a legenda "AS" (atribuído São Paulo), e que verificou e atesta que a especificidade local justifica a manutenção do item como "AS".

Buriti, 12 de janeiro de 2026



André Augusto Kerber Introvini
Prefeito Municipal

APROVAÇÃO DE PROJETO

Convenente: PREFEITURA MUNICIPAL DE BURITI-MA

Contrato de Repasse: 987615/2025

Objeto: Construção do Espaço Esportivo Comunitário, no município de Buriti-MA.

A Prefeitura Municipal de Buriti - MA, DECLARA para os devidos fins que Projeto referente a execução de Construção do Espaço Esportivo Comunitário, no Buriti /MA, objeto do Convenio n.º 987615, foi analisado pela Secretaria Municipal de Obras, sendo o mesmo APROVADO e apto a ser executado.

Buriti, 12 de janeiro de 2026



André Augusto Kerber Introvini

Prefeito Municipal

Declaração de Conformidade em Acessibilidade

Proponente: PREFEITURA MUNICIPAL DE BURITI-MA

Programa: NOVO PAC – ESPAÇOS ESPORTIVOS COMUNITÁRIOS

Nº do Contrato: 987615/2025

Descrição Detalhada do Objeto do Contrato: Construção do Espaço Esportivo Comunitário, no município de Buriti-MA.

Eu, Alailson Holanda Rodrigues, CREA Nº 111720051-5 DECLARO, na qualidade de representante da Prefeitura Municipal de Buriti-MA, CNPJ 06.117.071/0001-55, Responsável Técnico pelo projeto vinculado ao convênio ou contrato de repasse nº 987615/2025 informo que o projeto atende os requisitos de acessibilidade estabelecidos pela Lei nº 10.098/2000.

Buriti, 12 de janeiro de 2026



André Augusto Kerber Introvini

Prefeito Municipal



Alailson Holanda Rodrigues

CREA Nº 111720051-5

Engenheiro Civil

Declaração de Encargos Sociais, ISS e Levantamentos Preliminares

Proponente: PREFEITURA MUNICIPAL DE BURITI-MA

Programa: NOVO PAC – ESPAÇOS ESPORTIVOS COMUNITÁRIOS

Nº do Contrato: 987615/2025

Descrição Detalhada do Objeto do Contrato: Construção do Espaço Esportivo Comunitário, no município de Buriti-MA.

Eu, Alailson Holanda Rodrigues, Engenheiro Civil, CREA MA- 111720051-5, como orçamentista do projeto de acima referenciado, que foram utilizados os encargos sociais vigentes tanto para mão de obra horista quanto para mão de obra mensalista no SINAPI, data base 12/2025, NÃO DESONERADO.;

Declaramos para os devidos fins que, conforme legislação tributária municipal, a base de cálculo do ISS deste tipo de obra corresponde à 100%, com a respectiva alíquota de 5,00%.

Declaramos também para os devidos fins que o regime de contribuição previdenciária sobre a Receita Bruta adotado para a elaboração do orçamento foi NÃO DESONERADO, e que esta é a alternativa mais adequada para a Administração Pública.

Declaramos também que foram inseridos no Transferegov os levantamentos preliminares que embasaram a concepção adotada tais como geológicos, geotécnicos, hidrológicos, batimétricos, topográficos, sociais, ambientais e cadastrais que deram suporte aos projetos.

Buriti, 12 de janeiro de 2026



André Augusto Kerber Introvini

Prefeito Municipal



Prefeitura Municipal
de Buriti-MA

PREFEITURA MUNICIPAL DE BURITI-MA

Proc. Nº 301-2026

Fis. 24

Rubrica: 



Alailson Holanda Rodrigues

CREA Nº 111720051-5

Engenheiro Civil

DECLARAÇÃO PLANEJAMENTO LICITAÇÃO

Proponente: PREFEITURA MUNICIPAL DE BURITI-MA

Programa: NOVO PAC – ESPAÇOS ESPORTIVOS COMUNITÁRIOS

Nº do Contrato: 987615/2025

Descrição Detalhada do Objeto do Contrato: Construção do Espaço Esportivo Comunitário, no município de Buriti-MA.

Declaramos através desta que este Município pretende realizar o processo licitatório com a finalidade de contratação de empresa para execução do empreendimento acima referenciado conforme segue:

Indicação das submetas que serão licitadas separadamente: Serão licitadas em conjunto (meta única)

Legislação adotada:	Lei 14.133/2021
Forma de execução:	Execução indireta
Utilizará pregão?	() Sim / (X) Não
Regime de execução:	Empreitada preço global
Preço sigiloso?	Não

Buriti, 12 de janeiro de 2026



André Augusto Kerber Introvini

Prefeito Municipal

Declaração de Sustentabilidade do Empreendimento

Proponente: PREFEITURA MUNICIPAL DE BURITI-MA

Programa: NOVO PAC – ESPAÇOS ESPORTIVOS COMUNITÁRIOS

Nº do Contrato: 987615/2025

Descrição Detalhada do Objeto do Contrato: Construção do Espaço Esportivo Comunitário, no município de Buriti-MA.

O Município de Buriti, neste ato representado pelo Sr. André Augusto Kerber Introvini, Prefeito Municipal, referente à obra acima epigrafada, DECLARA para efeito e sob as penas da Lei que possui condições orçamentárias para arcar com as despesas e meios que garantam o pleno funcionamento do objeto, incluindo sua operação e manutenção (Lei nº 14.116/2020, art. 83, §2º, Lei nº 14.194, de 20/08/2021, art. 82, §2º e Portaria Conjunta MGI/MF/CGU nº 32, de 04/06/2024).

E por ser expressão da verdade, firmo a presente declaração.

Buriti, 12 de janeiro de 2026



André Augusto Kerber Introvini

Prefeito Municipal



ESTADO DO MARANHÃO
 PREF. MUN. DE BURITI
 CNPJ: nº 06.376.974/0001-50
 SECRETARIA MUNICIPAL DE MEIO AMBIENTE
 ENDEREÇO: Rua Felinto Pessoa, 01, CENTRO
 E-mail: semmatbrt@gmail.com
 CEP: nº 65515-000



DISPENSA DE LICENCIAMENTO AMBIENTAL - DLA

N° 001/2026

Nº DO PROCESSO
 22012026/2026

DATA DE VALIDADE:
 26/01/2028

1 - IDENTIFICAÇÃO DO PROPRIETÁRIO

NOME OU RAZÃO SOCIAL:

MUNICÍPIO DE BURITI - MA

NOME FANTASIA:

PREFEITURA MUNICIPAL

CNPJ:

06.117.071/0001-55

INSCRIÇÃO ESTADUAL:

ATIVIDADE ECONÔMICA PRINCIPAL:

84.11-6-00: ADMINISTRAÇÃO PÚBLICA EM GERAL

ATIVIDADE AUTORIZADA A OPERAR:

CONSTRUÇÃO DE ESPAÇO ESPORTIVO COMUNITÁRIO NO BAIRRO ALTO DA MODERAÇÃO

ENDEREÇO:

RUA ANTÔNIO PESSOA

BAIRRO:

ALTO DA MODERAÇÃO

CIDADE:

BURITI

ESTADO:

MA

CEP:

65515-000

TELEFONE:

(98) **

E-MAIL

semmatbrt@gmail.com

INSCRIÇÃO MUNICIPAL:

LOCALIZAÇÃO DA ATIVIDADE (com coordenadas):

Rua Antônio Pessoa, Bairro Alto da Moderação, CEP: 65515-000, Buriti - MA, Coordenadas Geográficas (lat: 3°56'50.63"S, long: 42°56'20.56"O)

USO DA SEMATUR:

Buriti (MA) - MA 22/01/2025.

Marcio Roberto dos S. Teixeira
Marcio Roberto dos Santos Teixeira
 SECRETÁRIO MUNICIPAL DE MEIO
 AMBIENTE

ANEXOS:

Concedido pela SEMATUR no uso de suas atribuições legais conferidas no art. 3º da Lei Municipal Nº 273/2018, e considerando o disposto no § 2º, art. do 2º, o parágrafo único do art. 8º, e 12º da Resolução do CONAMA nº 237, de 19 de dezembro de 1997, e considerando ainda a Resolução CONSEMA nº 043/2019, que Revoga a Resolução nº 24/2017 de 22.02.2019, publicada no DOE 041 de 02.03.2017 e define as atividades, obras e empreendimentos que causam ou possam causar impacto ambiental local, fixa normas gerais para atuação supletiva do Estado nas ações administrativas decorrentes do exercício da competência comum relativas à proteção das paisagens notáveis, à proteção do meio ambiente, ao combate à poluição em qualquer de suas formas em conformidade com o previsto na Lei Complementar nº 140/2011 e dá outras providências.



Obs.: Vide no verso desta Licença as EXIGÊNCIAS / RECOMENDAÇÕES

A atividade ou empreendimento deve preencher integralmente os seguintes requisitos:

I - Apresentar em no máximo 120 dias resumo das obras constando as devidas coordenadas geográficas de início e final de cada trecho pavimentado;

II - Projetar a obra ou empreendimento/atividade considerando as legislações aplicáveis à obra ou empreendimento/atividade e Normas Brasileiras de Referência - NBR's que regulamentam a matéria, em especial as que abordam a armazenagem/destinação dos resíduos sólidos e o tratamento dos efluentes líquidos e gasosos,

III - Não interferir em Área de Preservação Permanente - APP (conforme os Art. 3º, incisos II, VII, IX e X; Art. 4º, 7º e 8º da Lei Nº12.651/ 2012 - Novo Código Florestal e Resolução CONAMA nº303/2002).

IV - Adquirir a Outorga Preventiva ou Outorga de Direito de Uso dos Recursos Hídricos ou Dispensa de Outorga no órgão ambiental competente, quando for o caso.

V - A destinação final de resíduos sólidos, o lançamento de efluentes e a geração de emissões atmosféricas, ruídos e radiações não ionizantes deverão atender aos padrões estabelecidos na legislação ambiental vigente.

VI - O transporte, beneficiamento, comércio, consumo e armazenamento de produtos florestais de origem nativa (matérias-primas provenientes da exploração de florestas ou outras formas de vegetação nativa) deverão ser realizados mediante licença eletrônica obrigatória (Documento de Origem Florestal - DOF) de acordo com a legislação ambiental vigente.

VII - Realizar a inscrição no Cadastro Ambiental Rural - CAR, em se tratando de imóvel rural.

VIII - Cumprir a legislação ambiental e normas em vigor.

1 - A DISPENSA DE LICENCIAMENTO AMBIENTAL não dispensa, nem substitui a obtenção pelo requerente, de certidões, alvarás, licenças e autorizações de qualquer natureza, exigidos pela legislação federal, estadual e municipal.

2 - Fica o Empreendedor ciente de que o não cumprimento destas exigências, assim como todo e qualquer dano causado ao meio ambiente, por negligência, omissão ou imperícia são de sua inteira responsabilidade

3 - Este Documento poderá ser cassado a qualquer momento por este órgão, se for utilizado para fins ilícitos ou não autorizados, e o infrator poderá ser responsabilizado civil, administrativa e criminalmente, nos termos da lei;

4 - Fica o requerente ciente de que a prestação de informações falsas constitui prática de crime e poderá resultar na aplicação das sanções penais cabíveis, nos termos dispostos no Código Penal (Decreto-Lei Nº 2.848/40) e da Lei de Crimes Ambientais (Lei Nº 9.605/96).

APELIDO DO EMPREENDIMENTO
ARENINHA ALTO DA MODERAÇÃO

Nº TransfereGOV
987615

Nº OPERAÇÃO
64668/2025

PROponente / TOMADOR
PREFEITURA MUNICIPAL DE BURITI

FRENTE DE OBRA:		1	2
Agrupador de Eventos		3.464.089,75	6.118,74
TOTAL FINANC. POR FRENTE (R\$)			
ADMINISTRAÇÃO		0,25	0,25
PLACA DE OBRA		6,48	
FUNDAÇÃO		26,00	
FUNDAÇÃO		104,00	
FUNDAÇÃO		62,40	
FUNDAÇÃO		43,70	
PAVIMENTAÇÃO		1.450,00	
PAVIMENTAÇÃO		140,00	
PAVIMENTAÇÃO		70,00	
PAVIMENTAÇÃO		70,00	
PAVIMENTAÇÃO		1.400,00	
PAVIMENTAÇÃO		50,01	
PAVIMENTAÇÃO		50,01	
ESTRUTURA		79,30	
ESTRUTURA		122,00	
ESTRUTURA		276,00	

Item	Descrição	Unidade	Quantidade	Memória de Cálculo
CONSTRUÇÃO DE CAMPO DE FUTEBOL COM GRAMA SINTÉTICA, MERA QUADRA DE BASQUETE, PARQUINHO				
1.	ESPAÇO ESPORTIVO COMUNITÁRIO			
1.1.	ADMINISTRAÇÃO			
1.1.0.1.	ADMINISTRAÇÃO LOCAL	UN	1,00	w
1.2.	PLACA DE OBRA			
1.2.0.1.	FORNECIMENTO E INSTALAÇÃO DE PLACA DE OBRA COM CHAPA GALVANIZADA E ESTRUTURA DE MADEIRA. AF 03/2022 PS	M2	6,48	1,8X3,6
1.3.	CAMPO DE FUTEBOL COM GRAMA SINTÉTICA			
1.3.1.	FUNDAÇÃO			
1.3.1.1.	ESCAVAÇÃO MANUAL DE VIGA DE BORDA PARA RADIER. AF 09/2021	M3	26,00	QUANTIDADES DE ACORDO COM PLANILHA MODELO (TIPO A)
1.3.1.2.	COMPACTAÇÃO MECÂNICA DE SOLO PARA EXECUÇÃO DE RADIER, PISO DE CONCRETO OU LAJE SOBRE SOLO, COM COMPACTADOR DE SOLOS TIPO PLACA VIBRATÓRIA. AF 09/2021	M2	104,00	QUANTIDADES DE ACORDO COM PLANILHA MODELO (TIPO A)
1.3.1.3.	LASTRO DE CONCRETO MAGRO, APLICADO EM PISOS, LAJES SOBRE SOLO OU RADIER, ESPESSURA DE 5 CM. AF 01/2024	M2	62,40	QUANTIDADES DE ACORDO COM PLANILHA MODELO (TIPO A)
1.3.1.4.	ALVENARIA DE BLOCOS DE CONCRETO ESTRUTURAL 14X19X39 CM (ESPESSURA 14 CM), FBK = 4,5 MPA, UTILIZANDO COLHER DE PEDREIRO. AF 10/2022	M2	43,70	QUANTIDADES DE ACORDO COM PLANILHA MODELO (TIPO A)
1.3.2.	PAVIMENTAÇÃO			
1.3.2.1.	REGULARIZAÇÃO E COMPACTAÇÃO DE SUBLEITO DE SOLO PREDOMINANTEMENTE ARGILOSO, PARA OBRAS DE CONSTRUÇÃO DE PAVIMENTOS. AF 09/2024	M2	1.450,00	QUANTIDADES DE ACORDO COM PLANILHA MODELO (TIPO A)
1.3.2.2.	LASTRO COM MATERIAL GRANULAR (PEDRA BRITADA N.1), ESPESSURA DE 10 CM	M3	140,00	QUANTIDADES DE ACORDO COM PLANILHA MODELO (TIPO A)
1.3.2.3.	LASTRO COM MATERIAL GRANULAR (PEDRA BRITADA N.0), ESPESSURA DE 5 CM	M3	70,00	QUANTIDADES DE ACORDO COM PLANILHA MODELO (TIPO A)
1.3.2.4.	LASTRO COM MATERIAL GRANULAR (PÓ DE BRITA), ESPESSURA DE 5 CM	M3	70,00	QUANTIDADES DE ACORDO COM PLANILHA MODELO (TIPO A)
1.3.2.5.	GRAMA SINTÉTICA ESPORTIVA PARA FUTEBOL EM POLIETILENO, COM ALTURA MÍNIMA DE 42 MM (FORNECIMENTO E COLOCAÇÃO)	M2	1.400,00	QUANTIDADES DE ACORDO COM PLANILHA MODELO (TIPO A)
1.3.2.6.	LASTRO DE CONCRETO MAGRO, APLICADO EM PISOS, LAJES SOBRE SOLO OU RADIER, ESPESSURA DE 5 CM. AF 01/2024	M2	50,01	QUANTIDADES DE ACORDO COM PLANILHA MODELO (TIPO A)
1.3.2.7.	EXECUÇÃO DE PASSEIO (GALÇADA) OU PISO DE CONCRETO COM CONCRETO MOLDADO IN LOCO, FEITO EM OBRA, ACABAMENTO CONVENCIONAL, ESPESSURA 6 CM	M2	50,01	QUANTIDADES DE ACORDO COM PLANILHA MODELO (TIPO A)
1.3.3.	ESTRUTURA			
1.3.3.1.	FABRICAÇÃO, MONTAGEM E DESMONTAGEM DE FÓRMA PARA VIGA BALDRAME, EM CHAPA DE MADEIRA COMPENSADA RESINADA, E=17 MM, 4 UTILIZAÇÕES. AF 01/2024	M2	79,30	QUANTIDADES DE ACORDO COM PLANILHA MODELO (TIPO A)
1.3.3.2.	ARMAÇÃO DE BLOCO UTILIZANDO AÇO CA-60 DE 5 MM - MONTAGEM. AF 01/2024	KG	122,00	QUANTIDADES DE ACORDO COM PLANILHA MODELO (TIPO A)
1.3.3.3.	ARMAÇÃO DE BLOCO UTILIZANDO AÇO CA-50 DE 8 MM - MONTAGEM. AF 01/2024	KG	276,00	QUANTIDADES DE ACORDO COM PLANILHA MODELO (TIPO A)



PLQ - PLANILHA DE LEVANTAMENTO DE QUANTIDADES
Memória de Cálculo - OGU

Gratu de Sigilo
#PUBLICO

APELIDO DO EMPREENDIMENTO
ARENINHA ALTO DA MODERAÇÃO

Nº TransfereGOV
987615

Nº OPERAÇÃO
64868/2025

PROponente / TOMADOR
PREFEITURA MUNICIPAL DE BURITI

Item	Descrição	Unidade	Quantidade	Memória de Cálculo	FRENTES DE OBRA:	1	2
CONSTRUÇÃO DE CAMPO DE FUTEBOL COM GRAMA SINTÉTICA, MEIA QUADRA DE BASQUETE, PARQUEIRÃO							
1.3.3.4.	CONCRETAGEM DE BLOCO DE COROAMENTO OU VIGA BALDRAME, FCK 30 MPa, COM USO DE JERICA - LANÇAMENTO, ADENSAMENTO E ACABAMENTO. AF_ 01/2024	M3	5,95	QUANTIDADES DE ACORDO COM PLANILHA MODELO (TIPO A)	Agrupador de Eventos	1.344,089,75	6.428,74
1.3.3.5.	ESTACA BROCA DE CONCRETO, DIÂMETRO DE 20CM, ESCAVAÇÃO MANUAL COM TRADO CONCHA, COM ARMADURA DE ARRANQUE. AF_ 05/2020	M	58,00	QUANTIDADES DE ACORDO COM PLANILHA MODELO (TIPO A)	ESTRUTURA	5,95	
1.3.4.	ALVENARIA E FECHAMENTO				ESTRUTURA	58,00	
1.3.4.1.	ALVENARIA DE VEDAÇÃO DE BLOCOS CERÂMICOS FURADOS NA VERTICAL DE 14X19X39 CM (ESPESURA 14 CM) E ARGAMASSA DE ASSENTAMENTO COM PREPARO MANUAL. AF_ 12/2021	M2	79,00	QUANTIDADES DE ACORDO COM PLANILHA MODELO (TIPO A)	ALVENARIA E FECHAMENTO	79,00	
1.3.4.2.	ALAMBRADO PARA QUADRA POLIESPORTIVA, ESTRUTURADO POR TUBOS DE AÇO GALVANIZADO, (MONTANTES COM DIÂMETRO 2", TRAVESSAS E ESCORAS COM DIÂMETRO 1 1/2"), COM TELA DE ARAME GALVANIZADO, FIO 12 BWG E MALHA QUADRADA 5X5CM (EXCETO MURETA). AF_ 12/2025	M2	876,90	QUANTIDADES DE ACORDO COM PLANILHA MODELO (TIPO A)	ALVENARIA E FECHAMENTO	876,90	
1.3.5.	REVESTIMENTO						
1.3.5.1.	CHAPISCO APLICADO EM ALVENARIAS E ESTRUTURAS DE CONCRETO INTERNAS, COM COLHER DE PEDREIRO, ARGAMASSA TRAÇO 1:3 COM PREPARO MANUAL. AF_ 10/2022	M2	158,00		REVESTIMENTO	158,00	
1.3.5.2.	MASSA ÚNICA, EM ARGAMASSA TRAÇO 1:2:8, PREPARO MANUAL, APLICADA MANUALMENTE EM PAREDES INTERNAS DE AMBIENTES COM ÁREA ENTRE 5M² E 10M², E = 17,5MM, COM TALISCAS. AF_ 03/2024	M2	158,00		REVESTIMENTO	158,00	
1.3.6.	PINTURA						
1.3.6.1.	PINTURA LÁTEX ACRÍLICA STANDARD, APLICAÇÃO MANUAL EM PAREDES, DUAS DEMÃOS. AF_ 04/2023	M2	158,00	QUANTIDADES DE ACORDO COM PLANILHA MODELO (TIPO A)	PINTURA	158,00	
1.3.6.2.	PINTURA COM TINTA ALQUÍDICA DE ACABAMENTO (ESMALTE SINTÉTICO FOSCO) APLICADA A ROLO OU PINCEL SOBRE SUPERFÍCIES METÁLICAS (EXCETO PERFIL) EXECUTADO EM OBRA (POR DEMÃO). AF_ 01/2020	M2	876,90	QUANTIDADES DE ACORDO COM PLANILHA MODELO (TIPO A)	PINTURA	876,90	
1.3.7.	EQUIPAMENTOS						
1.3.7.1.	CONJUNTO PARA FUTEBOL DE CAMPO COM PAR DE TRAVES OFICIAIS DE 5,00 X 2,20 M EM TUBO DE AÇO GALVANIZADO 4", PINTURA EM PRIMER COM TINTA ESMALTE SINTÉTICO E REDES DE POLIETILENO FIO 3 MM - FORNECIMENTO E INSTALAÇÃO	UN	1,00	QUANTIDADES DE ACORDO COM PLANILHA MODELO (TIPO A)	EQUIPAMENTOS	1,00	
1.4.	MEIA QUADRA DE BASQUETE						
1.4.1.	FUNDAÇÃO						
1.4.1.1.	ESCAVAÇÃO MANUAL DE VIGA DE BORDA PARA RADIER. AF_ 09/2021	M3	10,50	QUANTIDADES DE ACORDO COM PLANILHA MODELO (TIPO A)	FUNDAÇÃO	10,50	
1.4.1.2.	COMPACTAÇÃO MECÂNICA DE SOLO PARA EXECUÇÃO DE RADIER, PISO DE CONCRETO OU LAJE SOBRE SOLO, COM COMPACTADOR DE SOLOS TIPO PLACA VIBRATÓRIA. AF_ 08/2021	M2	30,00	QUANTIDADES DE ACORDO COM PLANILHA MODELO (TIPO A)	FUNDAÇÃO	30,00	
1.4.1.3.	LASTRO DE CONCRETO MAGRO, APLICADO EM PISOS, LAJES SOBRE SOLO OU RADIERS, ESPESURA DE 5 CM. AF_ 01/2024	M2	18,00	QUANTIDADES DE ACORDO COM PLANILHA MODELO (TIPO A)	FUNDAÇÃO	18,00	

PREFEITURA MUNICIPAL DE BURITI-MG
Proc. Nº 304-2026
Fls. 30
Rubrica:



PLQ - PLANILHA DE LEVANTAMENTO DE QUANTIDADES
Memória de Cálculo - OGU

Grau de Sigilo
#PUBLICO

APELIDO DO EMPREENDIMENTO
ARENINHA ALTO DA MODERAÇÃO

Nº TransfereGOV
987615

Nº OPERAÇÃO
64668/2025

PROponente / TOMADOR
PREFEITURA MUNICIPAL DE BURITI

Item	Descrição	Unidade	Quantidade	Memória de Cálculo	FRENTES DE OBRA:	1	2
CONSTRUÇÃO DE CASO DE FITEZEL COM CRAMA SINTÉTICA, BARRA QUADRA DE BASQUETE, PARQUINHO							
1.4.1.4.	ALVENARIA DE BLOCOS DE CONCRETO ESTRUTURAL 14X19X39 CM (ESPESSURA 14 CM), FBK = 4,5 MPA, UTILIZANDO COLHER DE PEDREIRO. AF_ 10/2022	M2	24,00	QUANTIDADES DE ACORDO COM PLANILHA MODELO (TIPO A)	FUNDAÇÃO	24,00	5.138,76
PAVIMENTAÇÃO							
1.4.2.1.	REGULARIZAÇÃO E COMPACTAÇÃO DE SUBLEITO DE SOLO PREDOMINANTEMENTE ARGILOSO, PARA OBRAS DE CONSTRUÇÃO DE PAVIMENTOS. AF_ 09/2024	M2	221,00	QUANTIDADES DE ACORDO COM PLANILHA MODELO (TIPO A)	PAVIMENTAÇÃO	221,00	
1.4.2.2.	LASTRO DE CONCRETO MAGRO, APLICADO EM PISOS, LAJES SOBRE SOLO OU RADIERS, ESPESSURA DE 5 CM. AF_ 01/2024	M2	221,00	QUANTIDADES DE ACORDO COM PLANILHA MODELO (TIPO A)	PAVIMENTAÇÃO	221,00	
1.4.2.3.	EXECUÇÃO DE PASSEIO (CALÇADA) OU PISO DE CONCRETO COM CONCRETO MOLDADO IN LOCO, FEITO EM OBRA, ACABAMENTO CONVENCIONAL, ESPESSURA 8 CM, ARMADO. AF_ 08/2022	M2	221,00	QUANTIDADES DE ACORDO COM PLANILHA MODELO (TIPO A)	PAVIMENTAÇÃO	221,00	
1.4.2.4.	PISO MODULAR EM POLIPROPILENO DE ALTO IMPACTO E RESISTÊNCIA, PROTEÇÃO UV, INCLUINDO DEMARCAÇÃO DA QUADRA COM TINTA A BASE DE PU - FORNECIMENTO E INSTALAÇÃO	UN	1,00	QUANTIDADES DE ACORDO COM PLANILHA MODELO (TIPO A)	PAVIMENTAÇÃO	1,00	
EQUIPAMENTOS							
1.4.3.1.	TABELA DE BASQUETE DE COMPENSADO NAVAL, COM AROS, REDES E ESTRUTURA EM TUBO GALVANIZADO - FORNECIMENTO E INSTALAÇÃO.	UN	1,00	QUANTIDADES DE ACORDO COM PLANILHA MODELO (TIPO A)	EQUIPAMENTOS	1,00	
PARQUINHO INFANTIL							
FUNDAÇÃO							
1.5.1.1.	ESCAVAÇÃO MANUAL DE VIGA DE BORDA PARA RADIER. AF_ 09/2021	M3	8,75	QUANTIDADES DE ACORDO COM PLANILHA MODELO (TIPO A)	FUNDAÇÃO	8,75	
1.5.1.2.	COMPACTAÇÃO MECÂNICA DE SOLO PARA EXECUÇÃO DE RADIER, PISO DE CONCRETO OU LAJE SOBRE SOLO, COM COMPACTADOR DE SOLOS TIPO PLACA VIBRATÓRIA. AF_ 09/2021	M2	25,00	QUANTIDADES DE ACORDO COM PLANILHA MODELO (TIPO A)	FUNDAÇÃO	25,00	
1.5.1.3.	LASTRO DE CONCRETO MAGRO, APLICADO EM PISOS, LAJES SOBRE SOLO OU RADIERS, ESPESSURA DE 5 CM. AF_ 01/2024	M2	15,00	QUANTIDADES DE ACORDO COM PLANILHA MODELO (TIPO A)	FUNDAÇÃO	15,00	
1.5.1.4.	ALVENARIA DE BLOCOS DE CONCRETO ESTRUTURAL 14X19X39 CM (ESPESSURA 14 CM), FBK = 4,5 MPA, UTILIZANDO COLHER DE PEDREIRO. AF_ 10/2022	M2	20,00	QUANTIDADES DE ACORDO COM PLANILHA MODELO (TIPO A)	FUNDAÇÃO	20,00	
PAVIMENTAÇÃO							
1.5.2.1.	REGULARIZAÇÃO E COMPACTAÇÃO DE SUBLEITO DE SOLO PREDOMINANTEMENTE ARGILOSO, PARA OBRAS DE CONSTRUÇÃO DE PAVIMENTOS. AF_ 09/2024	M2	142,84	QUANTIDADES DE ACORDO COM PLANILHA MODELO (TIPO A)	PAVIMENTAÇÃO	142,84	
1.5.2.2.	LASTRO DE CONCRETO MAGRO, APLICADO EM PISOS, LAJES SOBRE SOLO OU RADIERS, ESPESSURA DE 5 CM. AF_ 01/2024	M2	142,84	QUANTIDADES DE ACORDO COM PLANILHA MODELO (TIPO A)	PAVIMENTAÇÃO	142,84	
1.5.2.3.	CONTRAPISO EM ARGAMASSA TRAÇO 1:4 (CIMENTO E AREIA), PREPARO MANUAL, APLICADO EM ÁREAS SECAS SOBRE LAJE, NÃO ADERIDO, ACABAMENTO NÃO REFORÇADO, ESPESSURA 6CM. AF_ 07/2021	M2	142,84	QUANTIDADES DE ACORDO COM PLANILHA MODELO (TIPO A)	PAVIMENTAÇÃO	142,84	
1.5.2.4.	PISO DE BORRACHA ESPORTIVO, ESPESSURA 15MM, ASSENTADO COM ARGAMASSA. AF_ 09/2020	M2	142,84	QUANTIDADES DE ACORDO COM PLANILHA MODELO (TIPO A)	PAVIMENTAÇÃO	142,84	
EQUIPAMENTOS							

PREFEITURA MUNICIPAL DE BURITI
Proc Nº 304-2026
Fls. 31
Rubrica:



PLQ - PLANILHA DE LEVANTAMENTO DE QUANTIDADES
Memória de Cálculo - OGU

Grau de Sigilo
#PÚBLICO

APELIDO DO EMPREENDIMENTO
ARENINHA ALTO DA MODERAÇÃO

Nº TransfereGOV
987615

Nº OPERAÇÃO
64668/2025

PROponente / Tomador
PREFEITURA MUNICIPAL DE BURITI

Item	Descrição	Unidade	Quantidade	Memória de Cálculo	FRENTES DE OBRA:	1	2
CONSTRUÇÃO DE CARPO DE FUTEBOL COM GRAMA SINTÉTICA, MEIA QUADRA DE BASQUETE, PARQUE DE LÚDICO							
1.5.3.1.	PAREDE ESCALADA (2,00 X 1,80M EM MADEIRA PINUS OU EUCALIPTO TRATADO, COM ACABAMENTO EM VERNIZ FOSCO, REF. MODELO M111 DA LÚDICO PARQUES OU SIMILAR - FORNECIMENTO E MONTAGEM	UN	2,00	QUANTIDADES DE ACORDO COM PLANILHA MODELO (TIPO A)	Agrupador de Eventos TOTAL: FINANÇ. POR FRENTES (R\$):	1.444.086,75	6.486,75
1.5.3.2.	GANGORRA DUPLA (3,00 X 2,50M EM MADEIRA PINUS OU EUCALIPTO TRATADO, COM ACABAMENTO EM VERNIZ FOSCO, REF. MODELO M128 DA LÚDICO PARQUES OU SIMILAR - FORNECIMENTO E MONTAGEM	UN	1,00	QUANTIDADES DE ACORDO COM PLANILHA MODELO (TIPO A)	EQUIPAMENTOS	2,00	
1.5.3.3.	BRINQUEDO (4,00 X 5,00M EM MADEIRA PINUS OU EUCALIPTO TRATADO, COM ACABAMENTO EM VERNIZ FOSCO, CONTEUDO 1 CASINHA, 1 RAMPA DE ACESSO, 1 ESCORREGADOR, 1 ESCADA DE MARINHEIRO E 2 BALANÇOS, REF. MODELO M220 DA LÚDICO PARQUES OU SIMILAR	UN	1,00	QUANTIDADES DE ACORDO COM PLANILHA MODELO (TIPO A)	EQUIPAMENTOS	1,00	
1.5.3.4.	BALANÇO DUPLO (1,50 X 3,00M EM MADEIRA PINUS OU EUCALIPTO TRATADO, COM ACABAMENTO EM VERNIZ FOSCO, REF. MODELO M117 DA LÚDICO PARQUES OU SIMILAR - FORNECIMENTO E MONTAGEM	UN	1,00	QUANTIDADES DE ACORDO COM PLANILHA MODELO (TIPO A)	EQUIPAMENTOS	1,00	
1.5.3.5.	BANCO FIXO (0,70 X 1,50M EM MADEIRA PINUS OU EUCALIPTO TRATADO, COM ACABAMENTO EM VERNIZ FOSCO, REF. MODELO M312 DA LÚDICO PARQUES OU SIMILAR - FORNECIMENTO E MONTAGEM	UN	6,00	QUANTIDADES DE ACORDO COM PLANILHA MODELO (TIPO A)	EQUIPAMENTOS	6,00	
1.5.3.6.	CESTO DE LIXO (0,60 X 0,60M EM MADEIRA PINUS OU EUCALIPTO TRATADO, COM ACABAMENTO EM VERNIZ FOSCO, REF. MODELO M313 DA LÚDICO PARQUES OU SIMILAR - FORNECIMENTO E MONTAGEM	UN	1,00	QUANTIDADES DE ACORDO COM PLANILHA MODELO (TIPO A)	EQUIPAMENTOS	1,00	
1.6.	PISTA DE GAMINHADA						
1.6.1.	PAVIMENTAÇÃO						
1.6.1.1.	REGULARIZAÇÃO E COMPACTAÇÃO DE SUBLEITO DE SOLO PREDOMINANTEMENTE ARGILOSO, PARA OBRAS DE CONSTRUÇÃO DE PAVIMENTOS, AF. 09/2024	M2	613,52	QUANTIDADES DE ACORDO COM PLANILHA MODELO (TIPO A)	PAVIMENTAÇÃO	613,52	
1.6.1.2.	LASTRO DE CONCRETO MAGRO, APLICADO EM PISOS, LAJES SOBRE SOLO OU RADIERS, ESPESSURA DE 5 CM, AF. 01/2024	M2	613,52	QUANTIDADES DE ACORDO COM PLANILHA MODELO (TIPO A)	PAVIMENTAÇÃO	613,52	
1.6.1.3.	EXECUÇÃO DE PASSEIO (CALÇADA) OU PISO DE CONCRETO COM CONCRETO MOLDADO IN LOCO, FEITO EM OBRA, ACABAMENTO CONVENCIONAL, ESPESSURA 8 CM, ARMADO, AF. 08/2022	M2	613,52	QUANTIDADES DE ACORDO COM PLANILHA MODELO (TIPO A)	PAVIMENTAÇÃO	613,52	
1.6.2.	PINTURA						
1.6.2.1.	PINTURA DE PISO COM TINTA EPÓXI, APLICAÇÃO MANUAL, 2 DEMÃOS, INCLUSIVE PRIMER EPÓXI, AF. 05/2021	M2	613,52	QUANTIDADES DE ACORDO COM PLANILHA MODELO (TIPO A)	PINTURA	613,52	
1.6.2.2.	PINTURA DE DEMARCAÇÃO DE QUADRA POLIESPORTIVA COM TINTA EPÓXI, E = 5 CM, APLICAÇÃO MANUAL, AF. 05/2021	M	204,72	QUANTIDADES DE ACORDO COM PLANILHA MODELO (TIPO A)	PINTURA	204,72	
1.7.	IMPLANTAÇÃO GERAL						
1.7.1.	PAVIMENTAÇÃO						
1.7.1.1.	REGULARIZAÇÃO E COMPACTAÇÃO DE SUBLEITO DE SOLO PREDOMINANTEMENTE ARGILOSO, PARA OBRAS DE CONSTRUÇÃO DE PAVIMENTOS, AF. 09/2024	M2	214,22	QUANTIDADES DE ACORDO COM PLANILHA MODELO (TIPO A)	PAVIMENTAÇÃO	214,22	
1.7.1.2.	LASTRO DE CONCRETO MAGRO, APLICADO EM PISOS, LAJES SOBRE SOLO OU RADIERS, ESPESSURA DE 5 CM, AF. 01/2024	M2	214,22	QUANTIDADES DE ACORDO COM PLANILHA MODELO (TIPO A)	PAVIMENTAÇÃO	214,22	

PREFEITURA MUNICIPAL DE BURITI-MA
Proc. Nº 301-2026
Fis. 32
Rubrica:

FRENTE DE OBRA:		1	2
Agrupador de Eventos		1.444.089,75	6.138,74
TOTAL FINANC. POR FRENTE (R\$)		214,22	
PAVIMENTAÇÃO		167,30	
PAVIMENTAÇÃO		291,85	
URBANIZAÇÃO E PAISAGISMO		4,00	
URBANIZAÇÃO E PAISAGISMO		16,00	
URBANIZAÇÃO E PAISAGISMO		4,00	
URBANIZAÇÃO E PAISAGISMO		2,00	
URBANIZAÇÃO E PAISAGISMO		11,75	
URBANIZAÇÃO E PAISAGISMO		40,00	
URBANIZAÇÃO E PAISAGISMO		20,00	
URBANIZAÇÃO E PAISAGISMO		3,00	
INSTALAÇÕES ELÉTRICAS		6,00	
INSTALAÇÕES ELÉTRICAS		70,00	
INSTALAÇÕES ELÉTRICAS		180,00	

Item	Descrição	Unidade	Quantidade	Memória de Cálculo
CONTRIBUIÇÃO DE CASO DE FURTO - COM GRAMA SINTÉTICA, MEIA QUADRA DE BARRAQUETE, PARQUINHO				
1.7.1.3.	EXECUÇÃO DE PASSEIO (CALÇADA) OU PISO DE CONCRETO COM CONCRETO MOLDADO IN LOCO, FEITO EM OBRA, ACABAMENTO CONVENCIONAL, ESPESSURA 6 CM	M2	214,22	QUANTIDADES DE ACORDO COM PLANILHA MODELO (TIPO A)
1.7.1.4.	ASSENTAMENTO DE GUIA (MEIO-FIO) EM TRECHO RETO, CONFECCIONADA EM CONCRETO PRÉ-FABRICADO, DIMENSÕES 39X6,5X6,5X19 CM (COMPRIMENTO X BASE INFERIOR X BASE SUPERIOR X ALTURA), PARA DELIMITAÇÃO DE JARDINS, PRAÇAS OU PASSEIOS, AF 01/2024	M	167,30	QUANTIDADES DE ACORDO COM PLANILHA MODELO (TIPO A)
1.7.1.5.	PLANTIO DE GRAMA ESMERALDA OU SÃO CARLOS OU CURITIBANA, EM PLACAS, AF 07/2024	M2	291,85	QUANTIDADES DE ACORDO COM PLANILHA MODELO (TIPO A)
1.7.2. URBANIZAÇÃO E PAISAGISMO				
1.7.2.1.	BANCO FIXO (0,70 X 1,50M) EM MADEIRA PINUS OU EUCALIPTO TRATADO, COM ACABAMENTO EM VERNIZ FOSCO, REF. MODELO M312 DA LÚDICO PARQUES OU SIMILAR - FORNECIMENTO E MONTAGEM	UN	4,00	QUANTIDADES DE ACORDO COM PLANILHA MODELO (TIPO A)
1.7.2.2.	CESTO DE LIXO (0,60 X 0,60M) EM MADEIRA PINUS OU EUCALIPTO TRATADO, COM ACABAMENTO EM VERNIZ FOSCO, REF. MODELO M313 DA LÚDICO PARQUES OU SIMILAR - FORNECIMENTO E MONTAGEM	UN	16,00	QUANTIDADES DE ACORDO COM PLANILHA MODELO (TIPO A)
1.7.2.3.	MESA PARA JOGOS (1,00 X 1,00M) COM 4 BANCOS (0,30 X 0,30M) EM MADEIRA PINUS OU EUCALIPTO TRATADO, COM ACABAMENTO EM VERNIZ FOSCO, REF. MODELO M314 DA LÚDICO PARQUES OU SIMILAR - FORNECIMENTO E MONTAGEM	UN	4,00	QUANTIDADES DE ACORDO COM PLANILHA MODELO (TIPO A)
1.7.2.4.	CONJUNTO MESA (1,00 X 2,00M) E 2 BANCOS (0,30 X 2,00M) EM MADEIRA PINUS OU EUCALIPTO TRATADO, COM ACABAMENTO EM VERNIZ FOSCO, REF. MODELO M315 DA LÚDICO PARQUES OU SIMILAR - FORNECIMENTO E MONTAGEM	UN	2,00	QUANTIDADES DE ACORDO COM PLANILHA MODELO (TIPO A)
1.7.2.5.	INSTALAÇÃO DE PERGOLADO DE MADEIRA, EM MAÇARANDUBA, ANGELIM OU EQUIVALENTE DA REGIÃO, FIXADO COM CONCRETO SOBRE SOLO, AF 11/2021	M2	11,75	QUANTIDADES DE ACORDO COM PLANILHA MODELO (TIPO A)
1.7.2.6.	PLANTIO DE ARBUSTO OU CERCA VIVA, AF 07/2024	UN	40,00	QUANTIDADES DE ACORDO COM PLANILHA MODELO (TIPO A)
1.7.2.7.	PLANTIO DE ARVORE ORNAMENTAL COM ALTURA DE MUDA MENOR OU IGUAL A 2,00 M., AF 07/2024	UN	20,00	QUANTIDADES DE ACORDO COM PLANILHA MODELO (TIPO A)
1.7.2.8.	PLANTIO DE ARVORE ORNAMENTAL COM ALTURA DE MUDA MAIOR QUE 2,00 M E MENOR OU IGUAL A 4,00 M., AF 07/2024	UN	3,00	QUANTIDADES DE ACORDO COM PLANILHA MODELO (TIPO A)
1.7.3. INSTALAÇÕES ELÉTRICAS				
1.7.3.1.	ELETRODUTO RÍGIDO SOLDÁVEL, PVC, DN 32 MM (1"), APARENTE - FORNECIMENTO E INSTALAÇÃO	M	6,00	QUANTIDADES DE ACORDO COM PLANILHA MODELO (TIPO A)
1.7.3.2.	ELETRODUTO FLEXÍVEL CORRUGADO, PEAD, DN 50 (1 1/2"), PARA REDE ENTERRADA DE DISTRIBUIÇÃO DE ENERGIA ELÉTRICA - FORNECIMENTO E INSTALAÇÃO	M	70,00	QUANTIDADES DE ACORDO COM PLANILHA MODELO (TIPO A)
1.7.3.3.	ELETRODUTO FLEXÍVEL CORRUGADO, PEAD, DN 63 (2"), PARA REDE ENTERRADA DE DISTRIBUIÇÃO DE ENERGIA ELÉTRICA - FORNECIMENTO E INSTALAÇÃO	M	180,00	QUANTIDADES DE ACORDO COM PLANILHA MODELO (TIPO A)

APELIDO DO EMPREENDIMENTO
ARENINHA ALTO DA MODERAÇÃO

Nº TransfereGOV
987615

Nº OPERAÇÃO
64668/2025

PROponente / Tomador
PREFEITURA MUNICIPAL DE BURITI

Item	Descrição	Unidade	Quantidade	Memória de Cálculo	Valor Unitário (R\$)	Valor Total (R\$)
1.7.3.4.	CONDUTIVO DE CARIPO DE FIBRA DE VIDRO COM GRAMPA SINTÉTICA, BOLA, QUADRA DE BALSAPETE, PARQUINHO ELETRODUTO RÍGIDO ROSCAVEL, PVC, DN 32 MM (1"), APARENTE - FORNECIMENTO E INSTALAÇÃO	M	120,00	QUANTIDADES DE ACORDO COM PLANILHA MODELO (TIPO A)	120,00	14.400,00
1.7.3.5.	CURVA LONGA 90 GRAUS PARA ELETRODUTO, PVC, ROSCAVEL, DN 32 MM (1") - FORNECIMENTO E INSTALAÇÃO	UN	14,00	QUANTIDADES DE ACORDO COM PLANILHA MODELO (TIPO A)	14,00	196,00
1.7.3.6.	CABO DE COBRE FLEXÍVEL ISOLADO, 2,5 MM², ANTI-CHAMA 0,6/1,0 KV - FORNECIMENTO E INSTALAÇÃO	M	165,00	QUANTIDADES DE ACORDO COM PLANILHA MODELO (TIPO A)	165,00	27225,00
1.7.3.7.	CABO DE COBRE FLEXÍVEL ISOLADO, 4 MM², ANTI-CHAMA 0,6/1,0 KV - FORNECIMENTO E INSTALAÇÃO	M	700,00	QUANTIDADES DE ACORDO COM PLANILHA MODELO (TIPO A)	700,00	28000,00
1.7.3.8.	CABO DE COBRE FLEXÍVEL ISOLADO, 6 MM², ANTI-CHAMA 0,6/1,0 KV - FORNECIMENTO E INSTALAÇÃO	M	340,00	QUANTIDADES DE ACORDO COM PLANILHA MODELO (TIPO A)	340,00	20400,00
1.7.3.9.	CABO DE COBRE FLEXÍVEL ISOLADO, 10 MM², ANTI-CHAMA 0,6/1,0 KV - FORNECIMENTO E INSTALAÇÃO	M	870,00	QUANTIDADES DE ACORDO COM PLANILHA MODELO (TIPO A)	870,00	72300,00
1.7.3.10.	CABO DE COBRE FLEXÍVEL ISOLADO, 16 MM², ANTI-CHAMA 0,6/1,0 KV - FORNECIMENTO E INSTALAÇÃO	M	20,00	QUANTIDADES DE ACORDO COM PLANILHA MODELO (TIPO A)	20,00	320,00
1.7.3.11.	CONDULETE DE ALUMÍNIO, TIPO C, PARA ELETRODUTO DE PVC DN 32 MM (1"), APARENTE - FORNECIMENTO E INSTALAÇÃO	UN	5,00	QUANTIDADES DE ACORDO COM PLANILHA MODELO (TIPO A)	5,00	40,00
1.7.3.12.	CONDULETE DE ALUMÍNIO, TIPO E, PARA ELETRODUTO DE PVC DN 32 MM (1"), APARENTE - FORNECIMENTO E INSTALAÇÃO	UN	8,00	QUANTIDADES DE ACORDO COM PLANILHA MODELO (TIPO A)	8,00	64,00
1.7.3.13.	CONDULETE DE ALUMÍNIO, TIPO T, PARA ELETRODUTO DE PVC DN 32 MM (1"), APARENTE - FORNECIMENTO E INSTALAÇÃO	UN	2,00	QUANTIDADES DE ACORDO COM PLANILHA MODELO (TIPO A)	2,00	16,00
1.7.3.14.	ENTRADA DE ENERGIA ELÉTRICA, AÉREA, TRIFÁSICA, COM CAIXA DE SOBREPOR, CABO DE 16 MM² E DISJUNTOR DIN 70A (NÃO INCLUI O POSTE DE CONCRETO)	UN	1,00	QUANTIDADES DE ACORDO COM PLANILHA MODELO (TIPO A)	1,00	1,00
1.7.3.15.	QUADRO DE DISTRIBUIÇÃO DE ENERGIA EM CHAPA DE AÇO GALVANIZADO, DE EMBUTIR, COM BARRAMENTO TRIFÁSICO, PARA 18 DISJUNTORES DIN 100A - FORNECIMENTO E INSTALAÇÃO	UN	1,00	QUANTIDADES DE ACORDO COM PLANILHA MODELO (TIPO A)	1,00	1,00
1.7.3.16.	DISJUNTOR MONOPOLAR TIPO DIN, CORRENTE NOMINAL DE 16A - FORNECIMENTO E INSTALAÇÃO	UN	4,00	QUANTIDADES DE ACORDO COM PLANILHA MODELO (TIPO A)	4,00	16,00
1.7.3.17.	DISJUNTOR MONOPOLAR TIPO DIN, CORRENTE NOMINAL DE 20A - FORNECIMENTO E INSTALAÇÃO	UN	1,00	QUANTIDADES DE ACORDO COM PLANILHA MODELO (TIPO A)	1,00	1,00
1.7.3.18.	DISJUNTOR TRIPOLAR TIPO DIN, CORRENTE NOMINAL DE 25A - FORNECIMENTO E INSTALAÇÃO	UN	1,00	QUANTIDADES DE ACORDO COM PLANILHA MODELO (TIPO A)	1,00	1,00
1.7.3.19.	DISPOSITIVO DE PROTEÇÃO CONTRA SURTO 45 KA, 175 V, TIPO AC - FORNECIMENTO E INSTALAÇÃO	UN	4,00	QUANTIDADES DE ACORDO COM PLANILHA MODELO (TIPO A)	4,00	16,00
1.7.3.20.	CORDOALHA DE COBRE NU 50 MM², NÃO ENTERRADA, COM ISOLADOR - FORNECIMENTO E INSTALAÇÃO	M	15,00	QUANTIDADES DE ACORDO COM PLANILHA MODELO (TIPO A)	15,00	225,00
1.7.3.21.	HASTE DE ATERRAMENTO, DIÂMETRO 3/4", COM 3 METROS - FORNECIMENTO E INSTALAÇÃO	UN	5,00	QUANTIDADES DE ACORDO COM PLANILHA MODELO (TIPO A)	5,00	25,00
1.7.3.22.	CAIXA DE INSPEÇÃO PARA ATERRAMENTO, CIRCULAR, EM POLIETILENO, DIÂMETRO INTERNO = 0,3 M, AF. 12/2020	UN	5,00	QUANTIDADES DE ACORDO COM PLANILHA MODELO (TIPO A)	5,00	25,00
1.7.3.23.	RELÉ FOTOELÉTRICO PARA COMANDO DE ILUMINAÇÃO EXTERNA 1800 W - FORNECIMENTO E INSTALAÇÃO	UN	8,00	QUANTIDADES DE ACORDO COM PLANILHA MODELO (TIPO A)	8,00	64,00

FRENTES DE OBRA:

Agrupador de Eventos	Valor Unitário (R\$)	Quantidade	Valor Total (R\$)
TOTAL FRENTE DE OBRA	1.244.089,75	2	2.488.179,50
INSTALAÇÕES ELÉTRICAS	120,00		
INSTALAÇÕES ELÉTRICAS	14,00		
INSTALAÇÕES ELÉTRICAS	165,00		
INSTALAÇÕES ELÉTRICAS	700,00		
INSTALAÇÕES ELÉTRICAS	340,00		
INSTALAÇÕES ELÉTRICAS	870,00		
INSTALAÇÕES ELÉTRICAS	20,00		
INSTALAÇÕES ELÉTRICAS	5,00		
INSTALAÇÕES ELÉTRICAS	8,00		
INSTALAÇÕES ELÉTRICAS	2,00		
INSTALAÇÕES ELÉTRICAS	1,00		
INSTALAÇÕES ELÉTRICAS	1,00		
INSTALAÇÕES ELÉTRICAS	4,00		
INSTALAÇÕES ELÉTRICAS	1,00		
INSTALAÇÕES ELÉTRICAS	1,00		
INSTALAÇÕES ELÉTRICAS	4,00		
INSTALAÇÕES ELÉTRICAS	15,00		
INSTALAÇÕES ELÉTRICAS	5,00		
INSTALAÇÕES ELÉTRICAS	5,00		
INSTALAÇÕES ELÉTRICAS	8,00		

Item	Descrição	Unidade	Quantidade	Memória de Cálculo
CONSTRUÇÃO DE CAMPO DE FUTEBOL COM GRAMA SINTÉTICA, BARRA QUADRA DE BARRAQUETE, PARQUEIRAS				
1.7.3.24.	REFLETOR EM ALUMÍNIO, DE SUPORTE E ALÇA, COM LÂMPADA EM LED 100W DE POTÊNCIA - FORNECIMENTO E INSTALAÇÃO	UN	13,00	QUANTIDADES DE ACORDO COM PLANILHA MODELO (TIPO A)
1.7.3.25.	CAIXA ENTERRADA ELÉTRICA RETANGULAR, EM ALVENARIA COM TIJOS CERÂMICOS MACIÇOS, FUNDO COM BRITA, DIMENSÕES INTERNAS: 0,30X0,30X0,3 M. AF 12/2020	UN	17,00	QUANTIDADES DE ACORDO COM PLANILHA MODELO (TIPO A)
1.7.3.26.	POSTE EM CONCRETO ARMADO SEÇÃO CIRCULAR 200/10, TIPO C-14 COM 3 REFLETORES EM LED 200W FIXADOS EM CRUZETA DE CONCRETO - FORNECIMENTO E INSTALAÇÃO	UN	6,00	QUANTIDADES DE ACORDO COM PLANILHA MODELO (TIPO A)
1.7.3.27.	POSTE EM CONCRETO ARMADO SEÇÃO CIRCULAR 200/10, TIPO C-14 COM 6 REFLETORES EM LED 200W FIXADOS EM CRUZETA DE CONCRETO - FORNECIMENTO E INSTALAÇÃO	UN	2,00	QUANTIDADES DE ACORDO COM PLANILHA MODELO (TIPO A)
1.7.4.	INSTALAÇÕES HIDRÁULICAS			
1.7.4.1.	TUBO, PVC, SOLDÁVEL, DE 25MM, INSTALADO EM RAMAL OU SUB-RAMAL DE ÁGUA - FORNECIMENTO E INSTALAÇÃO. AF 06/2022	M	30,00	QUANTIDADES DE ACORDO COM PLANILHA MODELO (TIPO A)
1.7.4.2.	TUBO, PVC, SOLDÁVEL, DE 32MM, INSTALADO EM RAMAL OU SUB-RAMAL DE ÁGUA - FORNECIMENTO E INSTALAÇÃO. AF 06/2022	M	30,00	QUANTIDADES DE ACORDO COM PLANILHA MODELO (TIPO A)
1.7.4.3.	JOELHO 90 GRAUS, PVC, SOLDÁVEL, DN 25MM, INSTALADO EM RAMAL OU SUB-RAMAL DE ÁGUA - FORNECIMENTO E INSTALAÇÃO. AF 06/2022	UN	3,00	QUANTIDADES DE ACORDO COM PLANILHA MODELO (TIPO A)
1.7.4.4.	JOELHO 90 GRAUS COM BUCHA DE LATÃO, PVC, SOLDÁVEL, DN 25MM, X 3/4 INSTALADO EM RAMAL OU SUB-RAMAL DE ÁGUA - FORNECIMENTO E INSTALAÇÃO. AF 06/2022	UN	3,00	QUANTIDADES DE ACORDO COM PLANILHA MODELO (TIPO A)
1.7.4.5.	CURVA 90 GRAUS, PVC, SOLDÁVEL, DN 25MM, INSTALADO EM RAMAL OU SUB-RAMAL DE ÁGUA - FORNECIMENTO E INSTALAÇÃO. AF 06/2022	UN	1,00	QUANTIDADES DE ACORDO COM PLANILHA MODELO (TIPO A)
1.7.4.6.	TÊ DE REDUÇÃO, PVC, SOLDÁVEL, DN 32MM X 25MM, INSTALADO EM RAMAL OU SUB-RAMAL DE ÁGUA - FORNECIMENTO E INSTALAÇÃO. AF 06/2022	UN	1,00	QUANTIDADES DE ACORDO COM PLANILHA MODELO (TIPO A)
1.7.4.7.	LUVA DE REDUÇÃO, PVC, SOLDÁVEL, DN 32MM X 25MM, INSTALADO EM RAMAL OU SUB-RAMAL DE ÁGUA - FORNECIMENTO E INSTALAÇÃO. AF 06/2022	UN	2,00	QUANTIDADES DE ACORDO COM PLANILHA MODELO (TIPO A)
1.7.4.8.	TORNEIRA CROMADA 1/2" OU 3/4" PARA TANQUE, PADRÃO POPULAR - FORNECIMENTO E INSTALAÇÃO. AF 01/2020	UN	3,00	QUANTIDADES DE ACORDO COM PLANILHA MODELO (TIPO A)
1.7.5.	DRENAGEM			
1.7.5.1.	TUBO PVC, SÉRIE R, ÁGUA PLUVIAL, DN 100 MM, FORNECIDO E INSTALADO EM RAMAL DE ENCAMINHAMENTO. AF 06/2022	M	48,00	QUANTIDADES DE ACORDO COM PLANILHA MODELO (TIPO A)
1.7.5.2.	JUNÇÃO DUPLA DE PVC, SÉRIE NORMAL, PARA ESGOTO PREDIAL, DN 100 X 100 X 100 MM, INSTALADA EM DRENO - FORNECIMENTO E INSTALAÇÃO. AF 07/2021	UN	8,00	QUANTIDADES DE ACORDO COM PLANILHA MODELO (TIPO A)
1.7.5.3.	CAIXA ENTERRADA RETANGULAR, EM ALVENARIA COM BLOCOS DE CONCRETO, TAMPA EM CONCRETO COM GRELHA, DIMENSÕES INTERNAS: 0,80X0,60X0,5 M PARA REDE DE DRENAGEM	UN	2,00	QUANTIDADES DE ACORDO COM PLANILHA MODELO (TIPO A)
1.7.5.4.	DRENO ESPINHA DE PEIXE (SEÇÃO 0,40 X 0,20 M), COM TUBO DE PEAD CORRUGADO PERFURADO, DN 100 MM, ENCHIMENTO COM BRITA, ENVOLVIDO COM MANTA GEOTÊXTIL, INCLUSIVE CONEXÕES	M	360,00	QUANTIDADES DE ACORDO COM PLANILHA MODELO (TIPO A)

FRENTES DE OBRA:

Agrupador de Eventos	1	2
TOTAL FINANC. POR-FRENTE (R\$)	3.464.089,75	6.136,74
INSTALAÇÕES ELÉTRICAS	13,00	
INSTALAÇÕES ELÉTRICAS	17,00	
INSTALAÇÕES ELÉTRICAS	6,00	
INSTALAÇÕES ELÉTRICAS	2,00	
INSTALAÇÕES HIDRÁULICAS	30,00	
INSTALAÇÕES HIDRÁULICAS	30,00	
INSTALAÇÕES HIDRÁULICAS	3,00	
INSTALAÇÕES HIDRÁULICAS	3,00	
INSTALAÇÕES HIDRÁULICAS	1,00	
INSTALAÇÕES HIDRÁULICAS	1,00	
INSTALAÇÕES HIDRÁULICAS	2,00	
INSTALAÇÕES HIDRÁULICAS	3,00	
DRENAGEM	48,00	
DRENAGEM	8,00	
DRENAGEM	2,00	
DRENAGEM	360,00	



PLQ - PLANILHA DE LEVANTAMENTO DE QUANTIDADES
Memória de Cálculo - OGU

Grau de Sigilo
#PUBLICO

APELIDO DO EMPREENDIMENTO
ARENINHA ALTO DA MODERAÇÃO

Nº TransfereGOV
987615

Nº OPERAÇÃO
64668/2025

PROponente / TOMADOR
PREFEITURA MUNICIPAL DE BURITI

Item	Descrição	Unidade	Quantidade	Memória de Cálculo
1.7.6.	CONSTRUÇÃO DE CAMPO DE REFEIÇÃO COM GRAMA SINTÉTICA, MEIA QUADRA DE BASQUETE, PARQUINHO SERVIÇOS COMPLEMENTARES			
1.7.6.1.	CARGA, MANOBRA E DESCARGA DE ENTULHO EM CAMINHÃO BASCULANTE 18 M ³ - CARGA COM ESCAVADEIRA HIDRÁULICA (CAÇAMBA DE 0,80 M ³ / 111 HP) E DESCARGA LIVRE (UNIDADE: M3). AF 07/2020	M3	450,00	QUANTIDADES DE ACORDO COM PLANILHA MODELO (TIPO A)
1.7.6.2.	TRANSPORTE COM CAMINHÃO BASCULANTE DE 18 M ³ , EM VIA URBANA PAVIMENTADA, DMT.ATE 30 KM (UNIDADE: M3XKM). AF 07/2020	M3XKM	4.500,00	QUANTIDADES DE ACORDO COM PLANILHA MODELO (TIPO A)

FRENTES DE OBRA:

	1	2
Agrupador de Eventos		
TOTAL FRANG. POR FRETE (R\$)	1.444.089,75	6.130,73
SERVIÇOS COMPLEMENTARES	450,00	
SERVIÇOS COMPLEMENTARES	4.500,00	

MA
Local

quinta-feira, 15 de janeiro de 2026
Data

Responsável Técnico

Nome: ALAILSON HOLANDA RODRIGUES
CREA/CAU: 111720051-5
ART/IRRT: MA20261010477

PREFEITURA MUNICIPAL DE BURITI-
Proc. Nº 301+ 2026
Fis. 36
Rubrica: Φ

APELIDO DO EMPREENDIMENTO ARENINHA ALTO DA MODERAÇÃO	Nº TransfereGOV 987615	Nº OPERAÇÃO 64668/2025	PROponente / TOMADOR PREFEITURA MUNICIPAL DE BURITI
--	----------------------------------	----------------------------------	---

Item	Descrição	Unidade	Quantidade	3	4	5
1.	CONSTRUÇÃO DE CAMPO DE FUTEBOL COM GRAMA SINTÉTICA, MEIA QUADRA DE BASQUETE, PARQUINHO			0,136,74	8,185,7%	
1.1.	ESPAÇO ESPORTIVO COMUNITÁRIO					
1.1.1.	ADMINISTRAÇÃO LOCAL					
1.1.0.1.	PLACA DE OBRA	UN	1,00	0,25	0,25	
1.2.0.1.	FORNECIMENTO E INSTALAÇÃO DE PLACA DE OBRA COM CHAPA GALVANIZADA E ESTRUTURA DE MADEIRA. AF 03/2022 PS	M2	6,48			
1.3.	CAMPO DE FUTEBOL COM GRAMA SINTÉTICA					
1.3.1.	FUNDAÇÃO					
1.3.1.1.	ESCAVAÇÃO MANUAL DE VIGA DE BORDA PARA RADIER. AF_09/2021	M3	26,00			
1.3.1.2.	COMPACTAÇÃO MECÂNICA DE SOLO PARA EXECUÇÃO DE RADIER, PISO DE CONCRETO OU LAJE SOBRE SOLO, COM COMPACTADOR DE SOLOS TIPO PLACA VIBRATÓRIA. AF_09/2021	M2	104,00			
1.3.1.3.	LASTRO DE CONCRETO MAGRO, APLICADO EM PISOS, LAJES SOBRE SOLO OU RADIER. ESPESSURA DE 5 CM. AF_01/2024	M2	62,40			
1.3.1.4.	ALVENARIA DE BLOCOS DE CONCRETO ESTRUTURAL 14X19X39 CM (ESPESSURA 14 CM), FBK = 4,5 MPA, UTILIZANDO COLHER DE PEDREIRO. AF_10/2022	M2	43,70			
1.3.2.	PAVIMENTAÇÃO					
1.3.2.1.	REGULARIZAÇÃO E COMPACTAÇÃO DE SUBLEITO DE SOLO PREDOMINANTEMENTE ARGILOSO, PARA OBRAS DE CONSTRUÇÃO DE PAVIMENTOS. AF_09/2024	M2	1.450,00			
1.3.2.2.	LASTRO COM MATERIAL GRANULAR (PEDRA BRITADA N.1), ESPESSURA DE 10 CM	M3	140,00			
1.3.2.3.	LASTRO COM MATERIAL GRANULAR (PEDRA BRITADA N.0), ESPESSURA DE 5 CM	M3	70,00			
1.3.2.4.	LASTRO COM MATERIAL GRANULAR (PÓ DE BRITA), ESPESSURA DE 5 CM	M3	70,00			
1.3.2.5.	GRAMA SINTÉTICA ESPORTIVA PARA FUTEBOL EM POLIETILENO, COM ALTURA MÍNIMA DE 42 MM (FORNECIMENTO E COLOCAÇÃO)	M2	1.400,00			
1.3.2.6.	LASTRO DE CONCRETO MAGRO, APLICADO EM PISOS, LAJES SOBRE SOLO OU RADIER. ESPESSURA DE 5 CM. AF_01/2024	M2	50,01			
1.3.2.7.	EXECUÇÃO DE PASSEIO (CALÇADA) OU PISO DE CONCRETO COM CONCRETO MOLDADO IN LOCO, FEITO EM OBRA, ACABAMENTO CONVENCIONAL, ESPESSURA 6 CM	M2	50,01			
1.3.3.	ESTRUTURA					
1.3.3.1.	FABRICAÇÃO, MONTAGEM E DESMONTAGEM DE FÓRMA PARA VIGA BALDRAME, EM CHAPA DE MADEIRA COMPENSADA RESINADA, E=17 MM, 4 UTILIZAÇÕES. AF_01/2024	M2	79,30			
1.3.3.2.	ARMAÇÃO DE BLOCO UTILIZANDO AÇO CA-60 DE 5 MM - MONTAGEM. AF_01/2024	KG	122,00			
1.3.3.3.	ARMAÇÃO DE BLOCO UTILIZANDO AÇO CA-50 DE 8 MM - MONTAGEM. AF_01/2024	KG	276,00			

APELIDO DO EMPREENDIMENTO
ARENINHA ALTO DA MODERAÇÃONº TransfereGOV
987615Nº OPERAÇÃO
64668/2025PROponente / Tomador
PREFEITURA MUNICIPAL DE BURITI

Item	Descrição	Unidade	Quantidade	3	4	5
CONSTRUÇÃO DE CAMPO DE FUTEBOL COM GRAMA SINTÉTICA, MEIA QUADRA DE BASQUETE PARQUEIRO						
1.3.3.4.	CONCRETAGEM DE BLOCO DE COROAMENTO OU VIGA BALDRAME, FCK 30 MPa, COM USO DE JERICA - LANÇAMENTO, ADENSAMENTO E ACABAMENTO. AF_ 01/2024	M3	5,95	6.126,74	4	0.136,74
1.3.3.5.	ESTACA BROCA DE CONCRETO, DIÂMETRO DE 20CM, ESCAVAÇÃO MANUAL COM TRADO CONCHA, COM ARMADURA DE ARRANQUE. AF_ 05/2020	M	58,00			
1.3.4.	ALVENARIA E FECHAMENTO					
1.3.4.1.	ALVENARIA DE VEDAÇÃO DE BLOCOS CERÂMICOS FURADOS NA VERTICAL DE 14X19X39 CM (ESPESSURA 14 CM) E ARGAMASSA DE ASSENTAMENTO COM PREPARO MANUAL AF_ 12/2021	M2	79,00			
1.3.4.2.	ALAMBRADO PARA QUADRA POLIESPORTIVA, ESTRUTURADO POR TUBOS DE AÇO GALVANIZADO, (MONTANTES COM DIÂMETRO 2", TRAVESSAS E ESCORAS COM DIÂMETRO 1 1/4"), COM TELA DE ARAME GALVANIZADO, FIO 12 BWG E MALHA QUADRADA 5X5CM (EXCETO MURETA). AF_ 12/2025	M2	876,90			
1.3.5.	REVESTIMENTO					
1.3.5.1.	CHAPISCO APLICADO EM ALVENARIAS E ESTRUTURAS DE CONCRETO INTERNAS, COM COLHER DE PEDREIRO. ARGAMASSA TRAÇO 1:3 COM PREPARO MANUAL. AF_ 10/2022	M2	158,00			
1.3.5.2.	MASSA ÚNICA, EM ARGAMASSA TRAÇO 1:2:8, PREPARO MANUAL, APLICADA MANUALMENTE EM PAREDES INTERNAS DE AMBIENTES COM ÁREA ENTRE 5M² E 10M², E = 17,5MM, COM TALISCAS. AF_ 03/2024	M2	158,00			
1.3.6.	PINTURA					
1.3.6.1.	PINTURA LÁTEX ACRÍLICA STANDARD, APLICAÇÃO MANUAL EM PAREDES, DUAS DEMÃOS. AF_ 04/2023	M2	158,00			
1.3.6.2.	PINTURA COM TINTA ALQUÍDICA DE ACABAMENTO (ESMALTE SINTÉTICO FOSCO) APLICADA A ROLO OU PINCEL SOBRE SUPERFÍCIES METÁLICAS (EXCETO PERFIL) EXECUTADO EM OBRA (POR DEMÃO). AF_ 01/2020	M2	876,90			
1.3.7.	EQUIPAMENTOS					
1.3.7.1.	CONJUNTO PARA FUTEBOL DE CAMPO COM PAR DE TRAVES OFICIAIS DE 5,00 X 2,20 M EM TUBO DE AÇO GALVANIZADO 4", PINTURA EM PRIMER COM TINTA ESMALTE SINTÉTICO E REDES DE POLIETILENO FIO 3 MM - FORNECIMENTO E INSTALAÇÃO	UN	1,00			
1.4.	MEIA QUADRA DE BASQUETE					
1.4.1.	FUNDAÇÃO					
1.4.1.1.	ESCAVAÇÃO MANUAL DE VIGA DE BORDA PARA RADIER. AF_ 09/2021	M3	10,50			
1.4.1.2.	COMPACTAÇÃO MECÂNICA DE SOLO PARA EXECUÇÃO DE RADIER, PISO DE CONCRETO OU LAJE SOBRE SOLO, COM COMPACTADOR DE SOLOS TIPO PLACA VIBRATÓRIA. AF_ 09/2021	M2	30,00			
1.4.1.3.	LASTRO DE CONCRETO MAGRO, APLICADO EM PISOS, LAJES SOBRE SOLO OU RADIER, ESPESSURA DE 5 CM. AF_ 01/2024	M2	18,00			



PLQ - PLANILHA DE LEVANTAMENTO DE QUANTIDADES
Memória de Cálculo - OGU

Grau de Sigilo
#PÚBLICO

APELIDO DO EMPREENDIMENTO ARENINHA ALTO DA MODERAÇÃO	Nº TransfereGOV 987615	Nº OPERAÇÃO 64668/2025	PROPOSTANTE / TOMADOR PREFEITURA MUNICIPAL DE BURITI
--	----------------------------------	----------------------------------	--

Item	Descrição	Unidade	Quantidade	Valor Unitário	Valor Total
CONSTRUÇÃO DE QUILOMBO DE FUTEBOL COM GRAMA SINTÉTICA, LAMELA QUADRA DE BASQUETE, PARQUIÑO					
1.4.1.4.	ALVENARIA DE BLOCOS DE CONCRETO ESTRUTURAL 14X19X39 CM (ESPESURA 14 CM), FBK = 4,5 MPA, UTILIZANDO COLHER DE PEDREIRO. AF_10/2022	M2	24,00	0,336,74	8,081,76
PAVIMENTAÇÃO					
1.4.2.	REGULARIZAÇÃO E COMPACTAÇÃO DE SUBLEITO DE SOLO PREDOMINANTEMENTE ARGILOSO, PARA OBRAS DE CONSTRUÇÃO DE PAVIMENTOS. AF_09/2024	M2	221,00		
1.4.2.2.	LASTRO DE CONCRETO MAGRO, APLICADO EM PISOS, LAJES SOBRE SOLO OU RADIERES, ESPESURA DE 5 CM. AF_01/2024	M2	221,00		
1.4.2.3.	CONCRETO MOLDADO IN LOCO, FEITO EM OBRA, ACABAMENTO CONVENCIONAL, ESPESURA 8 CM, ARMADO. AF_08/2022	M2	221,00		
1.4.2.4.	PISO MODULAR EM POLIPROPILENO DE ALTO IMPACTO E RESISTÊNCIA, PROTEÇÃO UV, INCLUINDO DEMARCAÇÃO DA QUADRA COM TINTA A BASE DE PU - FORNECIMENTO E INSTALAÇÃO	UN	1,00		
EQUIPAMENTOS					
1.4.3.	TABELA DE BASQUETE DE COMPENSADO NAVAL, COM AROS, REDES E ESTRUTURA EM TUBO GALVANIZADO - FORNECIMENTO E INSTALAÇÃO.	UN	1,00		
PARQUIÑO INFANTIL					
FUNDAÇÃO					
1.5.1.1.	ESCAVAÇÃO MANUAL DE VIGA DE BORDA PARA RADIER. AF_09/2021	M3	8,75		
1.5.1.2.	COMPACTAÇÃO MECÂNICA DE SOLO PARA EXECUÇÃO DE RADIER, PISO DE CONCRETO OU LAJE SOBRE SOLO, COM COMPACTADOR DE SOLOS TIPO PLACA VIBRATÓRIA. AF_09/2021	M2	25,00		
1.5.1.3.	LASTRO DE CONCRETO MAGRO, APLICADO EM PISOS, LAJES SOBRE SOLO OU RADIERES, ESPESURA DE 5 CM. AF_01/2024	M2	15,00		
1.5.1.4.	ALVENARIA DE BLOCOS DE CONCRETO ESTRUTURAL 14X19X39 CM (ESPESURA 14 CM), FBK = 4,5 MPA, UTILIZANDO COLHER DE PEDREIRO. AF_10/2022	M2	20,00		
PAVIMENTAÇÃO					
1.5.2.	REGULARIZAÇÃO E COMPACTAÇÃO DE SUBLEITO DE SOLO PREDOMINANTEMENTE ARGILOSO, PARA OBRAS DE CONSTRUÇÃO DE PAVIMENTOS. AF_09/2024	M2	142,84		
1.5.2.2.	LASTRO DE CONCRETO MAGRO, APLICADO EM PISOS, LAJES SOBRE SOLO OU RADIERES, ESPESURA DE 5 CM. AF_01/2024	M2	142,84		
1.5.2.3.	CONTRAPISO EM ARGAMASSA TRAÇO 1:4 (CIMENTO E AREIA), PREPARO MANUAL, APLICADO EM ÁREAS SECAS SOBRE LAJE, NÃO ADERIDO, ACABAMENTO NÃO REFORÇADO, ESPESURA 6CM. AF_07/2021	M2	142,84		
1.5.2.4.	PISO DE BORRACHA ESPORTIVO, ESPESURA 15MM, ASSENTADO COM ARGAMASSA. AF_09/2020	M2	142,84		
EQUIPAMENTOS					

APELIDO DO EMPREENDIMENTO
ARENINHA ALTO DA MODERAÇÃO

Nº TransfereGOV
987615

Nº OPERAÇÃO
64668/2025

PROponente / TOMADOR
PREFEITURA MUNICIPAL DE BURITI

Item	Descrição	Unidade	Quantidade	3	4	5
CONSTITUIÇÃO DE GRUPO DE TERREPOLO COM GRAMA VERDE, MEIA QUADRA DE BALCÃO, PARQUELO						
1.5.3.1.	PAREDE ESCALADA (2,00 X 1,80M EM MADEIRA PINUS OU EUCALIPTO TRATADO COM ACABAMENTO EM VERNIZ FOSCO. REF. MODELO M111 DA LÚDICO PARQUES OU SIMILAR - FORNECIMENTO E MONTAGEM	UN	2,00			
1.5.3.2.	GANGORRA DUPLA (3,00 X 2,50M EM MADEIRA PINUS OU EUCALIPTO TRATADO COM ACABAMENTO EM VERNIZ FOSCO. REF. MODELO M128 DA LÚDICO PARQUES OU SIMILAR - FORNECIMENTO E MONTAGEM BRINQUEDO (4,00 X 5,00M EM MADEIRA PINUS OU EUCALIPTO TRATADO COM ACABAMENTO EM VERNIZ FOSCO. CONTENDO 1 CASINHA, 1 RAMPA DE ACESSO, 1 ESCORREGADOR, 1 ESCADA DE MARINHEIRO E 2 BALANÇOS, REF. MODELO M220 DA LÚDICO PARQUES OU SIMILAR	UN	1,00			
1.5.3.3.	BALANÇO DUPLO (1,50 X 3,00M EM MADEIRA PINUS OU EUCALIPTO TRATADO COM ACABAMENTO EM VERNIZ FOSCO. REF. MODELO M117 DA LÚDICO PARQUES OU SIMILAR - FORNECIMENTO E MONTAGEM	UN	1,00			
1.5.3.5.	BANCO FIXO (0,70 X 1,50M EM MADEIRA PINUS OU EUCALIPTO TRATADO COM ACABAMENTO EM VERNIZ FOSCO. REF. MODELO M312 DA LÚDICO PARQUES OU SIMILAR - FORNECIMENTO E MONTAGEM	UN	6,00			
1.5.3.6.	CESTO DE LIXO (0,60 X 0,60M EM MADEIRA PINUS OU EUCALIPTO TRATADO COM ACABAMENTO EM VERNIZ FOSCO. REF. MODELO M313 DA LÚDICO PARQUES OU SIMILAR - FORNECIMENTO E MONTAGEM	UN	1,00			
1.6.	PISTA DE CAMINHADA					
1.6.1.	PAVIMENTAÇÃO					
1.6.1.1.	REGULARIZAÇÃO E COMPACTAÇÃO DE SUBLEITO DE SOLO PREDOMINANTEMENTE ARGILOSO, PARA OBRAS DE CONSTRUÇÃO DE PAVIMENTOS. AF 09/2024	M2	613,52			
1.6.1.2.	LASTRO DE CONCRETO MAGRO, APLICADO EM PISOS, LAJES SOBRE SOLO OU RADIERS, ESPESSURA DE 5 CM. AF 01/2024	M2	613,52			
1.6.1.3.	EXECUÇÃO DE PASSEIO (CALÇADA) OU PISO DE CONCRETO COM CONCRETO MOLDADO IN LOCO, FEITO EM OBRA, ACABAMENTO CONVENCIONAL, ESPESSURA 8 CM, ARMADO. AF 08/2022	M2	613,52			
1.6.2.	PINTURA					
1.6.2.1.	PINTURA DE PISO COM TINTA EPÓXI, APLICAÇÃO MANUAL, 2 DEMÃOS, INCLUSO PRIMER EPÓXI. AF 05/2021	M2	613,52			
1.6.2.2.	PINTURA DE DEMARCAÇÃO DE QUADRA POLIESPORTIVA COM TINTA EPÓXI E 5 CM, APLICAÇÃO MANUAL. AF 05/2021	M	204,72			
1.7.	IMPLANTAÇÃO GERAL					
1.7.1.	PAVIMENTAÇÃO					
1.7.1.1.	REGULARIZAÇÃO E COMPACTAÇÃO DE SUBLEITO DE SOLO PREDOMINANTEMENTE ARGILOSO, PARA OBRAS DE CONSTRUÇÃO DE PAVIMENTOS. AF 09/2024	M2	214,22			
1.7.1.2.	LASTRO DE CONCRETO MAGRO, APLICADO EM PISOS, LAJES SOBRE SOLO OU RADIERS, ESPESSURA DE 5 CM. AF 01/2024	M2	214,22			

APELIDO DO EMPREENDIMENTO
ARENINHA ALTO DA MODERAÇÃO

Nº TransfereGOV
987615

Nº OPERAÇÃO
64668/2025

PROponente / TOMADOR
PREFEITURA MUNICIPAL DE BURITI

Item	Descrição	Unidade	Quantidade						
CONSTRUÇÃO DE PARQUE DE FUTEBOL COM GRAMA SINTÉTICA, BARRILADA DE BASTANTE, PARQUINHO									
1.7.1.3.	EXECUÇÃO DE PASSEIO (CALÇADA) OU PISO DE CONCRETO COM CONCRETO MOLDADO IN LOCO, FEITO EM OBRA, ACABAMENTO CONVENCIONAL, ESPESURA 6 CM	M2	214,22	3	4,00	4	5		
1.7.1.4.	ASSENTAMENTO DE GUIA (MEIO-FIO) EM TRECHO RETO, CONFECIONADA EM CONCRETO PRÉ-FABRICADO, DIMENSÕES 38X6,5X6,5X19 CM (COMPRIMENTO X BASE INFERIOR X BASE SUPERIOR X ALTURA), PARA DELIMITAÇÃO DE JARDINS, PRAÇAS OU PASSEIOS. AF 01/2024	M	167,30						
1.7.1.5.	PLANTIO DE GRAMA ESMERALDA OU SÃO CARLOS OU CURITIBANA, EM PLACAS. AF 07/2024	M2	291,85						
1.7.2. URBANIZAÇÃO E PISAGISMO									
1.7.2.1.	BANCO FIXO (0,70 X 1,50)M EM MADEIRA PINUS OU EUCALIPTO TRATADO, COM ACABAMENTO EM VERNIZ FOSCO. REF. MODELO M312 DA LÚDICO PARQUES OU SIMILAR. - FORNECIMENTO E MONTAGEM	UN	4,00						
1.7.2.2.	CESTO DE LIXO (0,60 X 0,60)M EM MADEIRA PINUS OU EUCALIPTO TRATADO, COM ACABAMENTO EM VERNIZ FOSCO. REF. MODELO M313 DA LÚDICO PARQUES OU SIMILAR. - FORNECIMENTO E MONTAGEM	UN	16,00						
1.7.2.3.	MESA PARA JOGOS (1,00 X 1,00)M COM 4 BANCOS (0,30 X 0,30)M EM MADEIRA PINUS OU EUCALIPTO TRATADO, COM ACABAMENTO EM VERNIZ FOSCO. REF. MODELO M314 DA LÚDICO PARQUES OU SIMILAR - FORNECIMENTO E MONTAGEM	UN	4,00						
1.7.2.4.	CONJUNTO MESA (1,00 X 2,00)M E 2 BANCOS (0,30 X 2,00)M EM MADEIRA PINUS OU EUCALIPTO TRATADO, COM ACABAMENTO EM VERNIZ FOSCO. REF. MODELO M315 DA LÚDICO PARQUES OU SIMILAR - FORNECIMENTO E MONTAGEM	UN	2,00						
1.7.2.5.	INSTALAÇÃO DE PERGOLADO DE MADEIRA, EM MAÇARANDUBA, ANGELIM OU EQUIVALENTE DA REGIÃO, FIXADO COM CONCRETO SOBRE SOLO. AF 11/2021	M2	11,75						
1.7.2.6.	PLANTIO DE ARBUSTO OU CERCA VIVA. AF_07/2024	UN	40,00						
1.7.2.7.	PLANTIO DE ÁRVORE ORNAMENTAL COM ALTURA DE MUDA MENOR OU IGUAL A 2,00 M. AF 07/2024	UN	20,00						
1.7.2.8.	PLANTIO DE ÁRVORE ORNAMENTAL COM ALTURA DE MUDA MAIOR QUE 2,00 M E MENOR OU IGUAL A 4,00 M. AF 07/2024	UN	3,00						
1.7.3. INSTALAÇÕES ELÉTRICAS									
1.7.3.1.	ELETRODUTO RÍGIDO SOLDÁVEL, PVC, DN 32 MM (1"), APARENTE - FORNECIMENTO E INSTALAÇÃO	M	6,00						
1.7.3.2.	ELETRODUTO FLEXÍVEL CORRUGADO, PEAD, DN 50 (1 1/2"), PARA REDE ENTERRADA DE DISTRIBUIÇÃO DE ENERGIA ELÉTRICA - FORNECIMENTO E INSTALAÇÃO	M	70,00						
1.7.3.3.	ELETRODUTO FLEXÍVEL CORRUGADO, PEAD, DN 63 (2"), PARA REDE ENTERRADA DE DISTRIBUIÇÃO DE ENERGIA ELÉTRICA - FORNECIMENTO E INSTALAÇÃO	M	180,00						

APELIDO DO EMPREENDIMENTO
ARENINHA ALTO DA MODERAÇÃO

Nº TransfereGOV
987615

Nº OPERAÇÃO
64668/2025

PROponente / TOMADOR
PREFEITURA MUNICIPAL DE BURITI

Item	Descrição	Unidade	Quantidade	3	4	5
1.7.3.4.	CONSTRUÇÃO DE CAMPO DE ESTEPOEL COM GRAMÍNEA, MEIA QUADRA DE BASQUETE, PARCO ANHO ELETRODUTO RIGIDO ROSCAVEL, PVC, DN 32 MM (1"), APARENTE - FORNECIMENTO E INSTALAÇÃO	M	120,00	0,335,74	4,00	6,326,74
1.7.3.5.	CURVA LONGA 90 GRAUS PARA ELETRODUTO, PVC, ROSCAVEL, DN 32 MM (1"), - FORNECIMENTO E INSTALAÇÃO	UN	14,00			
1.7.3.6.	CABO DE COBRE FLEXIVEL ISOLADO, 2,5 MM², ANTI-CHAMA 0,6/1,0 KV - FORNECIMENTO E INSTALAÇÃO	M	165,00			
1.7.3.7.	CABO DE COBRE FLEXIVEL ISOLADO, 4 MM², ANTI-CHAMA 0,6/1,0 KV - FORNECIMENTO E INSTALAÇÃO	M	700,00			
1.7.3.8.	CABO DE COBRE FLEXIVEL ISOLADO, 6 MM², ANTI-CHAMA 0,6/1,0 KV - FORNECIMENTO E INSTALAÇÃO	M	340,00			
1.7.3.9.	CABO DE COBRE FLEXIVEL ISOLADO, 10 MM², ANTI-CHAMA 0,6/1,0 KV - FORNECIMENTO E INSTALAÇÃO	M	870,00			
1.7.3.10.	CABO DE COBRE FLEXIVEL ISOLADO, 16 MM², ANTI-CHAMA 0,6/1,0 KV - FORNECIMENTO E INSTALAÇÃO	M	20,00			
1.7.3.11.	CONDULETE DE ALUMÍNIO, TIPO C, PARA ELETRODUTO DE PVC DN 32 MM (1"), APARENTE - FORNECIMENTO E INSTALAÇÃO	UN	5,00			
1.7.3.12.	CONDULETE DE ALUMÍNIO, TIPO E, PARA ELETRODUTO DE PVC DN 32 MM (1"), APARENTE - FORNECIMENTO E INSTALAÇÃO	UN	8,00			
1.7.3.13.	CONDULETE DE ALUMÍNIO, TIPO T, PARA ELETRODUTO DE PVC DN 32 MM (1"), APARENTE - FORNECIMENTO E INSTALAÇÃO	UN	2,00			
1.7.3.14.	ENTRADA DE ENERGIA ELÉTRICA, AÉREA, TRIFÁSICA, COM CAIXA DE SOBREPOR, CABO DE 16 MM² E DISJUNTOR DIN 70A (NÃO INCLUSO O POSTE DE CONCRETO)	UN	1,00			
1.7.3.15.	QUADRO DE DISTRIBUIÇÃO DE ENERGIA EM CHAPA DE AÇO GALVANIZADO, DE EMBUTIR, COM BARRAMENTO TRIFÁSICO, PARA 18 DISJUNTORES DIN 100A - FORNECIMENTO E INSTALAÇÃO	UN	1,00			
1.7.3.16.	DISJUNTOR MONOPOLAR TIPO DIN, CORRENTE NOMINAL DE 16A - FORNECIMENTO E INSTALAÇÃO	UN	4,00			
1.7.3.17.	DISJUNTOR MONOPOLAR TIPO DIN, CORRENTE NOMINAL DE 20A - FORNECIMENTO E INSTALAÇÃO	UN	1,00			
1.7.3.18.	DISJUNTOR TRIPOLAR TIPO DIN, CORRENTE NOMINAL DE 25A - FORNECIMENTO E INSTALAÇÃO	UN	1,00			
1.7.3.19.	DISPOSITIVO DE PROTEÇÃO CONTRA SURTO 45 KA, 175 V, TIPO AC - FORNECIMENTO E INSTALAÇÃO	UN	4,00			
1.7.3.20.	CORDOALHA DE COBRE NU 50 MM², NÃO ENTERRADA, COM ISOLADOR - FORNECIMENTO E INSTALAÇÃO	M	15,00			
1.7.3.21.	HASTE DE ATERRAMENTO, DIÂMETRO 3/4", COM 3 METROS - FORNECIMENTO E INSTALAÇÃO	UN	5,00			
1.7.3.22.	CAIXA DE INSPEÇÃO PARA ATERRAMENTO, CIRCULAR, EM POLIETILENO, DIÂMETRO INTERNO = 0,3 M, AF. 12/2020	UN	5,00			
1.7.3.23.	RELÉ FOTOELÉTRICO PARA COMANDO DE ILUMINAÇÃO EXTERNA 1800 W - FORNECIMENTO E INSTALAÇÃO	UN	8,00			

APELIDO DO EMPREENDIMENTO
ARENINHA ALTO DA MODERAÇÃO

Nº TransfereGOV
987615

Nº OPERAÇÃO
64668/2025

PROponente / Tomador
PREFEITURA MUNICIPAL DE BURITI

Item	Descrição	Unidade	Quantidade	3	4	5
1.7.3.24.	REFLETOR EM ALUMÍNIO, DE SUPORTE E ALÇA, COM LÂMPADA EM LED 100W DE POTÊNCIA - FORNECIMENTO E INSTALAÇÃO	UN	13,00	6.150,74	4	5
1.7.3.25.	CAIXA ENTERRADA ELÉTRICA RETANGULAR, EM ALVENARIA COM TUILOS CERÂMICOS MACIÇOS, FUNDO COM BRITA, DIMENSÕES INTERNAS: 0,3X0,3X0,3 M. AF. 12/2020	UN	17,00	6.150,74	4	5
1.7.3.26.	POSTE EM CONCRETO ARMADO SEÇÃO CIRCULAR 200/10, TIPO C-14 COM 3 REFLETORES EM LED 200W FIXADOS EM CRUZETA DE CONCRETO - FORNECIMENTO E INSTALAÇÃO	UN	6,00	6.150,74	4	5
1.7.3.27.	POSTE EM CONCRETO ARMADO SEÇÃO CIRCULAR 200/10, TIPO C-14 COM 6 REFLETORES EM LED 200W FIXADOS EM CRUZETA DE CONCRETO - FORNECIMENTO E INSTALAÇÃO	UN	2,00	6.150,74	4	5
1.7.4.	INSTALAÇÕES HIDRÁULICAS					
1.7.4.1.	TUBO, PVC, SOLDÁVEL, DE 25MM, INSTALADO EM RAMAL OU SUB-RAMAL DE ÁGUA - FORNECIMENTO E INSTALAÇÃO. AF. 06/2022	M	30,00			
1.7.4.2.	TUBO, PVC, SOLDÁVEL, DE 32MM, INSTALADO EM RAMAL OU SUB-RAMAL DE ÁGUA - FORNECIMENTO E INSTALAÇÃO. AF. 06/2022	M	30,00			
1.7.4.3.	JOELHO 90 GRAUS, PVC, SOLDÁVEL, DN 25MM, INSTALADO EM RAMAL OU SUB-RAMAL DE ÁGUA - FORNECIMENTO E INSTALAÇÃO. AF. 06/2022	UN	3,00			
1.7.4.4.	JOELHO 90 GRAUS COM BUCHA DE LATÃO, PVC, SOLDÁVEL, DN 25MM, X 3/4 INSTALADO EM RAMAL OU SUB-RAMAL DE ÁGUA - FORNECIMENTO E INSTALAÇÃO. AF. 06/2022	UN	3,00			
1.7.4.5.	CURVA 90 GRAUS, PVC, SOLDÁVEL, DN 25MM, INSTALADO EM RAMAL OU SUB-RAMAL DE ÁGUA - FORNECIMENTO E INSTALAÇÃO. AF. 06/2022	UN	1,00			
1.7.4.6.	TÊ DE REDUÇÃO, PVC, SOLDÁVEL, DN 32MM X 25MM, INSTALADO EM RAMAL OU SUB-RAMAL DE ÁGUA - FORNECIMENTO E INSTALAÇÃO. AF. 06/2022	UN	1,00			
1.7.4.7.	LUVA DE REDUÇÃO, PVC, SOLDÁVEL, DN 32MM X 25MM, INSTALADO EM RAMAL OU SUB-RAMAL DE ÁGUA - FORNECIMENTO E INSTALAÇÃO. AF. 06/2022	UN	2,00			
1.7.4.8.	TORNEIRA CROMADA 1/2" OU 3/4" PARA TANQUE, PADRÃO POPULAR - FORNECIMENTO E INSTALAÇÃO. AF. 01/2020	UN	3,00			
1.7.5.	DRENAGEM					
1.7.5.1.	TUBO PVC, SÉRIE R, ÁGUA PLUVIAL, DN 100 MM, FORNECIDO E INSTALADO EM RAMAL DE ENCAMINHAMENTO. AF. 06/2022	M	48,00			
1.7.5.2.	JUNÇÃO DUPLA DE PVC, SÉRIE NORMAL, PARA ESGOTO PREDIAL, DN 100 X 100 X 100 MM, INSTALADA EM DRENO - FORNECIMENTO E INSTALAÇÃO. AF. 07/2021	UN	8,00			
1.7.5.3.	CAIXA ENTERRADA RETANGULAR, EM ALVENARIA COM BLOCOS DE CONCRETO, TAMPA EM CONCRETO COM GRELHA, DIMENSÕES INTERNAS: 0,8X0,6X0,5 M PARA REDE DE DRENAGEM	UN	2,00			
1.7.5.4.	DRENO ESPINHA DE PEIXE (SEÇÃO 0,40 X 0,20 M), COM TUBO DE PEAD CORRUGADO PERFURADO, DN 100 MM, ENCHIMENTO COM BRITA, ENVOLVIDO COM MANTA GEOTÊXTIL, INCLUSIVE CONEXÕES	M	360,00			



PLQ - PLANILHA DE LEVANTAMENTO DE QUANTIDADES
Memória de Cálculo - OGU

Grau de Sigilo
#PUBLICO

APELIDO DO EMPREENDIMENTO
ARENINHA ALTO DA MODERAÇÃO

Nº TransfereGOV
967615

Nº OPERAÇÃO
64668/2025

PROponente / TOMADOR
PREFEITURA MUNICIPAL DE BURITI

Item	Descrição	Unidade	Quantidade	3	4	5
1.7.6.	CONSTRUÇÃO DE CAMPO DE FUTEBOL COM GRAMA SINTÉTICA, BARRA QUADRA DE BASQUETE, PARQUEIRÃO, SERVIÇOS COMPLEMENTARES			00		
1.7.6.1.	CARGA, MANOBRAS E DESCARGA DE ENTULHO EM CAMINHÃO BASCULANTE 18 M ³ - CARGA COM ESCAVADEIRA HIDRÁULICA (CACAMBA DE 0,80 M ³ / 111 HP) E DESCARGA LIVRE (UNIDADE: M3), AF: 07/2020	M3	450,00	6.136,74	6.136,74	
1.7.6.2.	TRANSPORTE COM CAMINHÃO BASCULANTE DE 18 M ³ , EM VIA URBANA PAVIMENTADA, DMT ATÉ 30 KM (UNIDADE: M3XKM), AF: 07/2020	M3XKM	4.500,00			

MA

Local

quinta-feira, 15 de janeiro de 2026

Data

Responsável Técnico

Nome: ALAILSON HOLANDA RODRIGUES

CREA/CAU: 111720051-5

ART/RRT: MA20261010477

PREFEITURA MUNICIPAL DE BURITI-MA
Proc Nº 301-2026
Fls. 44
Rubrica: [assinatura]



PREFEITURA MUNICIPAL DE BURITI
Proc. N° 304-2026
Fis. 45
Rubrica: \$

MEMORIAL JUSTIFICATIVO E DESCRITIVO DE ARQUITETURA

PROJETO MODELO ESPAÇO ESPORTIVO COMUNITÁRIO TIPO A E TIPO B PROGRAMA DE ACELERAÇÃO DO CRESCIMENTO (PAC) MINISTÉRIO DO ESPORTE

1 APRESENTAÇÃO

O presente documento tem como finalidade expor sumariamente as diretrizes de concepção do projeto arquitetônico do espaço esportivo comunitário tipo A e tipo B do Programa de Aceleração do Crescimento (PAC) / Ministério do Esporte, ratificando e complementando, ainda, as informações contidas nas pranchas de desenhos do referido projeto, em especial as especificações de materiais.

2 O PROJETO

O Projeto é destinado a atender as necessidades do Programa de Aceleração do Crescimento (PAC)/Ministério do Esporte.

Com uma área total de 3.000,00m², o programa de necessidades foi desenvolvido em uma construção térrea, abrigando os seguintes ambientes:

- Campo de Futebol *Society*;
- Meia Quadra de Basquete;
- *Playground*;
- Pista de Caminhada;
- Jardim;

Os ambientes acima descritos, estão previstos a instalação de rampas de acessibilidade, quando necessário.



PREFEITURA MUNICIPAL DE BURITI-MA
Proc. Nº 301-2026
Fls. 46
Rubrica: φ

Na Arquitetura, por se tratar de um Projeto modelo a ser implantado em todas as unidades federativas do país, baseou-se na utilização de materiais de fácil acesso e que favorecesse também a questão da manutenção e durabilidade. Destaca-se, também, a adoção de linhas retas. Buscou-se, ainda, preservar as áreas verdes (permeáveis) com jardins, utilizando árvores e plantas ornamentais.

3 ESPECIFICAÇÕES BÁSICAS DE MATERIAIS

3.1 Alvenarias

As alvenarias deverão ser em tijolo cerâmico de seis furos, assentados com argamassa de cimento e areia com traço 1:5, com espessura total de 15 cm, salvo indicação diferente. Deverão seguir rigorosamente as dimensões e alinhamentos indicados no Projeto Arquitetônico.

3.2 Pisos

Para o espaço do Campo de Futebol *Society*, foi utilizado grama sintética esportiva para futebol em polietileno, com altura mínima de 42mm.

Para a pista de caminhada, foi utilizado o piso de concreto moldado in loco, feito em obra, acabamento convencional, espessura 6 cm, com acabamento em pintura de piso com tinta epóxi, na cor Laranja *Munsell*, da *Brazilian Tintas* ou similar, aplicação manual, 2 demãos, incluso primer epóxi, e demarcação de faixa com tinta epóxi, e = 5 cm, aplicação manual, na cor Branco Ral, da *Brazilian Tintas* ou similar.

Para o Playground, foi utilizado piso de borracha esportivo, em placas de 50x50cm, espessura 15mm, assentado com argamassa, nas cores vermelho, verde e azul, aplicado sobre contrapiso em argamassa traço 1:4 (cimento e areia), preparo manual, aplicado em áreas secas sobre laje, não aderido, acabamento não reforçado, espessura 6cm.

Para a meia quadra de basquete, foi utilizado o piso modular em polipropileno de alto impacto e resistência, proteção UV. Medidas: (profundidade x largura x altura) (300x300x15mm), na cor azul anil, *ALTIPISOS* ou similar. Demarcação da quadra com tinta à base de PU, e=5cm, na cor branca.



PREFEITURA MUNICIPAL DE CURITIBA
Proc. N° 304-2086
Fis. 47
Rubrica: \$

Para o jardim, foi utilizado o plantio de grama esmeralda ou são carlos ou curitibana, em placas. Plantio de arbustos ou cerca viva. Plantio de árvore ornamental com altura de muda menor ou igual a 2,00m e plantio de árvore ornamental com altura de muda maior que 2,00m e menor ou igual a 4,00m.

3.3 Pinturas e revestimentos

Jardineiras com muretas em alvenaria com acabamento em pintura acrílica na cor Terracota Suave - Coral ou similar;

Quadra de futebol *society* com muretas em alvenaria com acabamento em pintura acrílica na cor Cinza Platina - Coral ou similar

3.4 Esquadrias

Porta dupla de abrir, com estrutura de tubo galvanizado com acabamento sintético na cor verde folha - Perfortex ou similar e tela de arame galvanizado fio 12 BWG, e malha quadrada 5x5cm, com acabamento em esmalte sintético fosco na cor verde folha - Perfortex ou similar.

3.5 Alambrado

Estrutura em tubo de aço galvanizado com acabamento em esmalte sintético fosco na cor verde folha - Coral ou similar e tela de arame galvanizado fio 12 BWG, e malha quadrada 5x5cm, com acabamento em esmalte sintético fosco na cor verde folha - Perfortex ou similar.

3.6 Mobiliário Urbano

12 Bancos fixos (0,70x1,50m) de madeira, em Pinus ou Eucalipto tratado, com acabamento em verniz fosco, ref. Modelo M312 da Lúdico Parques ou similar;

16 Cestos de lixo (0,60x0,60m) em madeira, com acabamento em verniz fosco, ref. modelo M313, da Lúdico Parques ou similar;

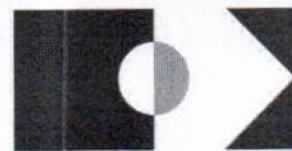
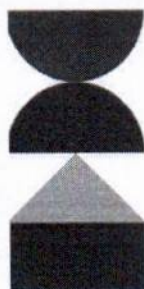

PREFEITURA MUNICIPAL DE BURITI-MA
Proc. Nº 301-2026
Fls. 48
Rubrica: [assinatura]

01 Pergolado de madeira, em Pinus ou Eucalipto tratado, com acabamento em verniz fosco, fixado com concreto sobre solo.

04 Conjuntos de mesas para jogos, de madeira, em Pinus ou Eucalipto tratado, com acabamento em verniz fosco, ref. Modelo M314 da Lúdico Parques ou similar, chumbada no piso. Medidas da mesa 1,00x1,00x0,75m e medidas do banco 0,30x0,30x0,45m;

02 Conjuntos de mesas para *pic-nic*, de madeira, em Pinus ou Eucalipto tratado, com acabamento em verniz fosco, ref. Modelo M315 da Lúdico Parques ou similar, chumbada no piso. Medidas da mesa 1,00x2,00x0,75m e medidas do banco 0,30x2,00x0,45m;

3.7. Playground

02 Paredes de escalada (2,00 x 1,80m) de madeira, em Pinus ou Eucalipto tratado, com acabamento em verniz fosco ref. Modelo M111, da Lúdico Parques ou similar;

01 Gangorra dupla (3,00x2,50m) de madeira, em Pinus ou Eucalipto tratado, com acabamento em verniz fosco, ref. Modelo M128, da Lúdico Parques ou similar;

01 Brinquedo de madeira (4,00x5,00m), em Pinus ou Eucalipto tratado, com acabamento em verniz fosco, contendo: 01 casinha, 01 escorregadeira, 1 escada marinheiro, 02 balanços e 01 rampa de acesso, ref. modelo M220 Casa de Tarzan, da Lúdico Parques ou similar;

01 Balanço de 02 lugares (1,50x3,00m) de madeira, em Pinus ou Eucalipto tratado, com acabamento em verniz fosco, ref. Modelo M117, da Lúdico Parques ou similar;

3.8. Campo de futebol society

02 Traves de aço galvanizado de 3" com acabamento em esmalte sintético na cor branco, com tela em rede em fio 4mm 100% nylon com proteção UV. Medidas: (profundidade x largura x altura) (1,50x2,50x5,00m);



NOVO PAC
DESENVOLVIMENTO E SUSTENTABILIDADE

MINISTÉRIO DO
ESPORTE

GOVERNO FEDERAL
BRASIL
UNIÃO E RECONSTRUÇÃO



PREFEITURA MUNICIPAL DE CURITIBA
Proc. Nº 304-2026
Fis. 49
Rubrica: [assinatura]

3.9 Meia quadra de basquete

01 Tabela com aro de basquete padrão oficial, confeccionada com tubo de aço carbono com diâmetro de 4 polegadas, com acabamento em esmalte sintético na cor branco, chumbada no piso. Altura total de 3,95m.

4 OBSERVAÇÕES

- a) Para quaisquer esclarecimentos deverá ser consultado o autor do Projeto Arquitetônico;
- b) As especificações contidas no presente memorial poderão sofrer alterações; para tanto, os autores do Projeto Arquitetônico deverão ser previamente consultados.

São Luís, 22 de Janeiro de 2026

Alailson Holanda Rodrigues

Engenheiro Civil

CREA 111720051-5



PREFEITURA MUNICIPAL DE BURITAMA
Proc. Nº 301-2026
Fis. 50
Rubrica: Φ

MEMORIAL JUSTIFICATIVO E DESCRITIVO DE INSTALAÇÕES ELÉTRICAS

PROJETO MODELO ESPAÇO ESPORTIVO COMUNITÁRIO TIPO A E TIPO B PROGRAMA DE ACELERAÇÃO DO CRESCIMENTO (PAC) MINISTÉRIO DO ESPORTE

1 APRESENTAÇÃO

O presente documento tem como finalidade expor sumariamente as diretrizes de concepção do projeto de instalações elétricas do espaço esportivo comunitário tipo A e tipo B do Programa de Aceleração do Crescimento (PAC) / Ministério do Esporte, ratificando e complementando, ainda, as informações contidas nas pranchas de desenhos do referido projeto, em especial as especificações de materiais.

2 O PROJETO

O Projeto é destinado a atender as necessidades do Programa de Aceleração do Crescimento (PAC)/Ministério do Esporte.

Com uma área total de 3.000,00m², o programa de necessidades foi desenvolvido em uma construção térrea, abrigando os seguintes ambientes:

- Campo de Futebol *Society*;
- Meia Quadra de Basquete;
- *Playground*;
- Pista de Caminhada;
- Jardim;

Para os ambientes acima descritos, estão previstos postes com 03 ou 06 refletores de LED com 200W de potência, cada um, para uso externo.

No projeto de instalações elétricas, por se tratar de um Projeto modelo a ser implantado em todas as unidades federativas do país, baseou-se pela maior quantidade de nível de tensão no país, sendo o nível de tensão de 220V trifásico e 110V monofásico. Caso

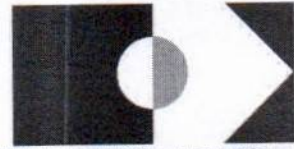

PREFEITURA MUNICIPAL DE BURITI-MIRIM
Proc. Nº 304-2026
Fls. 51
Rubrica: [assinatura]

seja necessário alterar o nível de tensão para 380V trifásico e 220V monofásico, deverá ser realizado o dimensionamento dos circuitos na região.

3 ESPECIFICAÇÕES BÁSICAS DE MATERIAIS

3.1 Postes de iluminação

Os postes de iluminação serão basicamente formados por dois modelos, com três refletores de LED de 200W IP67 e seis refletores de LED de 200W IP67. Os postes deverão ser de concreto circular de 200dAn e 10 metros de altura. Nos postes que possuírem três refletores, deverá ser instalado uma cruzeta fixada através de cinta e mão francesa plana, e nos postes que possuírem seis refletores, deverão ser instaladas duas cruzetas fixadas através de cinta e mão francesa plana.

3.2 Refletores

Para os refletores de LED de 100W e IP67 no alambrado, deverão ser instalados através de parafusos e porcas, garantindo que estejam nivelados e bem fixados. Para a conexão com a rede elétrica, deverá possuir uma caixa condutele que servirá como passagem dos condutores.

3.3 Condutores

Deve ser obedecido o dimensionamento dos condutores na seção, tipo de condutor, isolamento e proteção. Os condutores serão de cobre eletrolítico de alta pureza, tensão de isolamento 0,6/1kV, isolados com composto termoplástico de EPR com características de não propagação e auto-extinção do fogo (anti-chama), resistentes à temperaturas máximas de 90°C em serviço contínuo. Devem atender às normas NBR-6880, NBR-6148, NBR-6245 e NBR-6812. Na instalação deve-se tomar cuidado para não danificar o isolamento dos fios durante a enfição e o descascamento para emendas e ligações.

Os eletrodutos deverão ser instalados de modo a não formar cotovelos, pois isto prejudica a passagem dos condutores elétricos. Recomendamos a utilização de curvas ou caixas de passagem.





Todas as emendas serão feitas nas caixas de passagem, de tomadas ou de interruptores e devem ser isoladas com fita isolante classe A. Não serão permitidas, em nenhum caso, emendas dentro dos eletrodutos.

3.4 Aterramento

O sistema de aterramento será constituído por cinco hastes de aterramento e cinco caixas de inspeção de polietileno de 300mm, espaçados a cada 2,50 metros. Os condutores de aterramento de cobre nu de 50mm a 07 fios serão enterrados a 50cm abaixo do nível do solo e fixados em hastes de aterramento de 3/4" e 2,4 metros de alta camada de cobre tipo *Copperweld* com conector grampo.

3.5 Quadro de distribuição

O quadro de distribuição - QDG, constituído de material metálico, instalação embutido, grau de proteção IP66, na qual recebe alimentação do quando de medição e distribui a energia para um ou mais circuitos. A estrutura interna é destinada à instalação de dispositivos de proteções unipolares e tripolares padrão DIN, conforme Norma NBR IEC 60.439-3 e NBR IEC 60.670-1.

O quadro de distribuição a ser utilizado no projeto deve ser de 18 circuitos de embutir, metálico, grau de proteção IP66 conforme definido na lista de materiais e legenda de simbologias. Todos os quadros de disjuntores deverão ser aterrados e providos de barramento específico para as fases, neutro e terra. Os disjuntores utilizados serão monopolares e tripolares, conforme diagramas unifilares e lista de materiais. Deverão atender as exigências da norma NBR 60898 (IEC60 9472), não sendo aceito disjuntores que não atendam a esta norma. Os disjuntores terão tensão de funcionamento compatível com a tensão do circuito e protegerá a fiação. A capacidade de interrupção de corrente de curto - circuito dos disjuntores deve ser conforme definido na lista de materiais estando atrelada ao disjuntor escolhido.

3.6 Quadro de medição

O modelo do quadro de medição deverá ser verificado junto a concessionária local.



4 OBSERVAÇÕES



PREFEITURA MUNICIPAL DE BURITI-MA
Proc. Nº 301-2026
Fls. 53
Rubrica: [assinatura]

Para quaisquer esclarecimentos deverá ser consultado o autor do Projeto Arquitetônico;

As especificações contidas no presente memorial poderão sofrer alterações; para tanto, os autores do Projeto Arquitetônico deverão ser previamente consultados.

Buriti, 22 de Janeiro de 2026

Alailson Holanda Rodrigues

Engenheiro Civil

CREA 111720051-5 MA

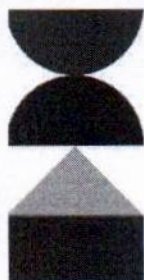

PREFEITURA MUNICIPAL DE BURITI-MA

Proc. Nº 301-2026

Fis. 54

Rubrica: [assinatura]

**MEMORIAL DESCRITIVO E DE CÁLCULO
DE PROJETO DRENAGEM DE PRAÇA DE ESPORTE MODELO-PAC**

RESPONSÁVEL TÉCNICO

ENG.: ALAILSON HOLANDA RODRIGUES

BURITI (MA)
Janeiro/2026



NOVO PAC
DESENVOLVIMENTO E SUSTENTABILIDADE

**MINISTÉRIO DO
ESPORTE**

GOVERNO FEDERAL
BRASIL
UNIÃO E RECONSTRUÇÃO



1.1 Rede de Drenagem

O projeto de instalação do campo contempla a execução de uma rede de drenagem, tipo "Espinha de Peixe", dividido em dois quadrantes distintos, com drenos secundários disposto com o ângulo de 45° com os drenos coletores e distantes entre si em 6,0m (seis metros), este procedimento é necessário para melhorar o desempenho do campo de futebol aumentando a segurança e vida útil da grama sintética. Para sua execução é necessário seguir rigorosamente.

A situação proposta no projeto de drenagem com as especificações e a definição do tipo de material foi projetado e calculado a melhor situação que se adapta a um local sem desniveis considerados e com despejos final de forma superficial, caso não seja possível no local escolhido esse tipo de drenagem proposto, o executor local deverá providenciar outro meio de destino das águas coletadas que atenda melhor a drenagem para dispositivos do projeto.

A drenagem consiste na abertura da vala com largura aproximada 20cm, e profundidade de 40cm, após a abertura utilizaremos um lastro de brita ou bica corrida e uma manta geotêxtil para adensamento do tudo.

O tubo utilizado para drenagem da água será de PVC Ø 100mm, flexível corrugado e perfurado para absorção da água drenada, e deve ser executada abaixo colchão drenante. A tubulação será distribuída a partir do meio do campo seguindo para uma canaleta em cada fundo do campo seguindo para a tubulação que desagua mas sarjetas proximas, as canaletas serão em concreto pré-moldado com dimensões especificadas no projeto, e terão a função de coletar a água da rede e transferi-la para a rede pluvial existente no local.

1.2 Características dos Materiais Utilizados

Os tubos de águas pluviais serão de PVC Ø 100mm, flexível corrugado e perfurado, os quais terão a finalidade de conduzir a água pluvial dos dispositivos de drenagem até a rede pluvial existente no local. Os locais, diâmetros, comprimentos e inclinação deverão seguir como previsto no projeto.





Tubos perfurados

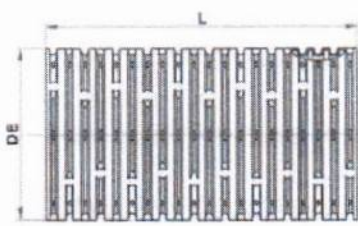

Tubo Corrugado Rígido para Drenagem

NBR 15073 - Tubos Corrugados de PVC e de Polietileno para Drenagem Subterrânea Agrícola.



As conexões de águas pluviais serão de PVC branco soldável e série "R" reforçado os quais tem a finalidade de fazer a ligação entre tubos para conduzir a água pluvial até arua, onde será encaminhada para a rede coletora de águas pluviais. Os locais, diâmetrose inclinações deverão seguir como previsto no projeto.

As canaletas seguirão o método construtivo e as dimensões consideradas no projeto drenagem. Será previsto a utilização de grelha de concreto com furos para permitir que o excesso de água decorrente das precipitações possa ser conduzido até o sistema pluvial.

1.3 Critérios de dimensionamento

1.3.1 Precipitação de projeto

Foi adotado o índice pluviométrico de $i=152$ mm/h segundo fonte do clima tempo em <http://bancodedados.cptec.inpe.br/> .

Convertendo o valor para m/h, tem-se que a precipitação de projeto é igual a 0,152m/hora.





1.3.2 Vazão de projeto

A determinação das dimensões do dreno depende da vazão subterrânea que poderá ser determinada pela equação de Darcy.

$$Q = K.A.I$$

K - coeficiente de permeabilidade (m/s);

A - área da seção normal à direção do fluxo (m²);

I - gradiente hidráulico (m/m)

Q- vazão por metro linear (m³/s/m)

Coeficientes de condutividade hidráulica (k)

Tipo de material	granulometria (cm)	K (cm/s)
Brita 5	7,5 a 10,0	100
Brita 4	5,0 a 7,5	80
Brita 3	2,5 a 5,0	45
Brita 2	2,0 a 2,5	28
Brita 1	1,0 a 2,0	15
Brita 0	0,5 a 1,0	5
Areia Grossa	0,2 a 0,5	1×10^{-1}
Areia Fina	0,005 a 0,04	1×10^{-2}
Silte	0,0005 a 0,005	1×10^{-4}
Argila	menor que 0,0005	1×10^{-7}

Tabela IX- 1 – Valor do gradiente hidráulico crítico

Tipo de Solo	Gradiente Hidráulico de Lane	Gradiente Hidráulico de Bligh
Areia muito fina ou silte	1/25,5	0,055
Areia fina	1/21	0,067
Areia média	1/18	-
Areia grossa	1/15	0,083
Cascalho fino ou areia e cascalho	-	0,11
Cascalho médio	1/10,5	-
Cascalho grosso	1/9	-
Pedregulho, cascalho e areia	-	0,166 to 0,25
Argila	1/6 to 1/9	-



Temos:

$K=15$

$A= 0,20 \times 0,40$

$I= 0,25$

$Q=15 \times (0,20 \times 0,40) \times 0,25$

$Q=0,30 \text{ m}^3/\text{s/m}$



PREFEITURA MUNICIPAL DE BURITI-MA
Proc. N° 304-2026
Fis. 58
Rubrica: [assinatura]

BURITI(MA) 22 de Janeiro de 2026

Alailson Holanda Rodrigues
Engenheiro Civil
CREA: 111720051-5



NOVO **PAC**
DESENVOLVIMENTO E SUSTENTABILIDADE

MINISTÉRIO DO
ESPORTE

GOVERNO FEDERAL
BRASIL
UNIÃO E RECONSTRUÇÃO



PREFEITURA MUNICIPAL DE BURITI-MA
Piso Nº 301 2026
Fis. 59
Rubrica: 4



BURITI
CENTRO ESPORTIVO COMUNITÁRIO - ARENINHA
PREFEITURA MUNICIPAL DE BURITI - MA
CNPJ nº 08.660.620/2025
RUA DA LIBERDADE, 150 - BURITI-MA
CEP: 79201-100
FONE: (67) 3328-1000
E-MAIL: buriti@buriti.ma.gov.br
ALAN EDSON HOLANDA RODRIGUES - R. 550,00 m²
ANDRÉ AUGUSTO KEBBER ATTROYANE
R. 550,00 m²
SEM ESCALA

01/01

Nº OPERAÇÃO 64668/2025	Nº TransfereGov 987615	PROPOSTANTE / TOMADOR PREFEITURA MUNICIPAL DE BURITI	APELIDO DO EMPREENDIMENTO ARENINHA ALTO DA MODERAÇÃO
LOCALIDADE SINAPI SAO LUIS	DATA BASE 12-25 (N DES.)	DESCRIÇÃO DO LOTE CONSTRUÇÃO DE CAMPO DE FUTEBOL COM GRAMA SINTÉTICA, MEIA	MUNICÍPIO / UF MA
			BDI 1 23,62%
			BDI 2 0,00%
			BDI 3 0,00%

RECURSO →

Item	Fonte	Código	Descrição	Unidade	Quantidade	Custo Unitário (sem BDI) (R\$)	BDI (%)	Preço Unitário (com BDI) (R\$)	Preço Total (R\$)
CONSTRUÇÃO DE CAMPO DE FUTEBOL COM GRAMA SINTÉTICA, MEIA QUADRA DE BASQUETE, PARQUINHO INFANTIL E ESPAÇO ESPORTIVO COMUNITÁRIO									
1. ADMINISTRAÇÃO LOCAL									
1.1.0.1.	Composição	CADM	PLACA DE OBRA	UN	1,00	19.856,78	BDI 1	24.546,95	24.546,96
1.2.0.1.	SINAPI	103689	FORNECIMENTO E INSTALAÇÃO DE PLACA DE OBRA COM CHAPA GALVANIZADA E ESTRUTURA DE MADEIRA. AF. 03/2022 PS	M2	6,48	468,88	BDI 1	579,63	3.756,00
1.3. CAMPO DE FUTEBOL COM GRAMA SINTÉTICA									
1.3.1. FUNDAÇÃO									
1.3.1.1.	SINAPI	97082	ESCAVAÇÃO MANUAL DE VIGA DE BORDA PARA RADIER. AF. 09/2021	M3	26,00	69,23	BDI 1	85,58	2.225,08
1.3.1.2.	SINAPI	97084	COMPACTAÇÃO MECÂNICA DE SOLO PARA EXECUÇÃO DE RADIER, PISO DE CONCRETO OU LAJE SOBRE SOLO, COM COMPACTADOR DE SOLOS TIPO PLACA VIBRATORIA. AF. 09/2021	M2	104,00	0,76	BDI 1	0,94	97,76
1.3.1.3.	SINAPI	95241	LASTRO DE CONCRETO MAGRO, APLICADO EM PISOS, LAJES SOBRE SOLO OU RADIER. ESPESSURA DE 5 CM. AF. 01/2024	M2	62,40	43,81	BDI 1	54,16	3.379,58
1.3.1.4.	SINAPI	89470	ALVENARIA DE BLOCOS DE CONCRETO ESTRUTURAL 14X19X39 CM (ESPESSURA 14 CM), FBK = 4,5 MPA, UTILIZANDO COLHER DE PEDREIRO. AF. 10/2022	M2	43,70	111,97	BDI 1	138,42	6.048,95
1.3.2. PAVIMENTAÇÃO									
1.3.2.1.	SINAPI	100576	REGULARIZAÇÃO E COMPACTAÇÃO DE SUBLEITO DE SOLO PREDOMINANTEMENTE ARGILOSO, PARA OBRAS DE CONSTRUÇÃO DE PAVIMENTOS. AF. 09/2024	M2	1.450,00	2,81	BDI 1	3,47	5.031,50
1.3.2.2.	Composição	C001	LASTRO COM MATERIAL GRANULAR (PEDRA BRITADA N.1), ESPESSURA DE 10 CM	M3	140,00	161,87	BDI 1	200,10	28.014,00
1.3.2.3.	Composição	C002	LASTRO COM MATERIAL GRANULAR (PEDRA BRITADA N.0), ESPESSURA DE 5 CM	M3	70,00	187,60	BDI 1	231,91	16.233,70
1.3.2.4.	Composição	C003	LASTRO COM MATERIAL GRANULAR (PÓ DE BRITA), ESPESSURA DE 5 CM	M3	70,00	187,60	BDI 1	231,91	16.233,70
1.3.2.5.	Composição	C004	GRAMA SINTÉTICA ESPORTIVA PARA FUTEBOL EM POLIETILENO, COM ALTURA MÍNIMA DE 42 MM (FORNECIMENTO E COLOCAÇÃO)	M2	1.400,00	169,73	BDI 1	209,82	293.748,00
1.3.2.6.	SINAPI	95241	LASTRO DE CONCRETO MAGRO, APLICADO EM PISOS, LAJES SOBRE SOLO OU RADIER. ESPESSURA DE 5 CM. AF. 01/2024	M2	50,01	43,81	BDI 1	54,16	2.708,54
1.3.2.7.	Composição	C008	EXECUÇÃO DE PASSEIO (CALÇADA) OU PISO DE CONCRETO COM CONCRETO MOLDADO IN LOCO, FEITO EM OBRA, ACABAMENTO CONVENCIONAL, ESPESSURA 6 CM	M2	50,01	59,93	BDI 1	74,09	3.705,24
1.3.3. ESTRUTURA									
1.3.3.1.	SINAPI	96542	FABRICAÇÃO, MONTAGEM E DESMONTAGEM DE FORMA PARA VIGA BALDRAME, EM CHAPA DE MADEIRA COMPENSADA RESINADA, E=17 MM. 4 UTILIZAÇÕES. AF. 01/2024	M2	79,30	104,42	BDI 1	129,08	10.236,04
									30.088,24



PO - PLANILHA ORÇAMENTÁRIA
Orçamento Base para Licitação - OGU

Grau de Sigilo
#PUBLICO

Nº OPERAÇÃO 64668/2025	Nº TransfereGOV 987615	PROPOSTANTE / TOMADOR PREFEITURA MUNICIPAL DE BURITI	APELIDO DO EMPREENDIMENTO ARENINHA ALTO DA MODERAÇÃO			
LOCALIDADE SINAPI SAO LUIS	DATA BASE 12-25 (N.DES.)	DESCRIÇÃO DO LOTE CONSTRUÇÃO DE CAMPO DE FUTEBOL COM GRAMA SINTÉTICA, MEIA	MUNICÍPIO / UF MA	BDI 1 23,62%	BDI 2 0,00%	BDI 3 0,00%

RECURSO ↓

Item	Fonte	Código	Descrição	Unidade	Quantidade	Custo Unitário (sem BDI) (R\$)	BDI (%)	Preço Unitário (com BDI) (R\$)	Preço Total (R\$)
CONSTRUÇÃO DE CAMPO DE FUTEBOL COM GRAMA SINTÉTICA, MEIA QUADRA DE BASQUETE, PARQUINHO INFANTIL E									
1.3.3.2.	SINAPI	96543	ARMAÇÃO DE BLOCO UTILIZANDO AÇO CA-60 DE 5 MM - MONTAGEM. AF 01/2024	KG	122,00	20,23	BDI 1	25,01	3.051,22
1.3.3.3.	SINAPI	96545	ARMAÇÃO DE BLOCO UTILIZANDO AÇO CA-50 DE 8 MM - MONTAGEM. AF 01/2024	KG	276,00	15,91	BDI 1	19,67	5.428,92
1.3.3.4.	SINAPI	96555	CONCRETAGEM DE BLOCO DE COROAMENTO OU VIGA BALDRAME, FCK 30 MPa, COM USO DE JERICA - LANÇAMENTO, ADENSAMENTO E ACABAMENTO. AF 01/2024	M3	5,95	888,29	BDI 1	1.098,10	6.533,70
1.3.3.5.	SINAPI	101173	ESTACA BROCA DE CONCRETO, DIÂMETRO DE 20CM, ESCAVAÇÃO MANUAL COM TRADO CONCHA, COM ARMADURA DE ARRANQUE. AF 05/2020	M	58,00	67,48	BDI 1	83,42	4.838,36
1.3.4.			ALVENARIA E FECHAMENTO						182.296,06
1.3.4.1.	SINAPI	103325	ALVENARIA DE VEDAÇÃO DE BLOCOS CERÂMICOS FURADOS NA VERTICAL DE 14X19X39 CM (ESPESSURA 14 CM) E ARGAMASSA DE ASSENTAMENTO COM PREPARO MANUAL. AF 12/2021	M2	79,00	86,53	BDI 1	106,97	8.450,63
1.3.4.2.	SINAPI	102363	ALAMBRADO PARA QUADRA POLIESPORTIVA, ESTRUTURADO POR TUBOS DE AÇO GALVANIZADO, (MONTANTES COM DIÂMETRO 2", TRAVESSAS E ESCORAS COM DIÂMETRO 1 1/4"), COM TELA DE ARAME GALVANIZADO, FIO 12 BWG E MALHA QUADRADA 5X5CM (EXCETO MURETA). AF 12/2025	M2	876,90	160,37	BDI 1	198,25	173.845,43
1.3.5.			REVESTIMENTO						10.075,66
1.3.5.1.	SINAPI	87878	CHAPISCO APLICADO EM ALVENARIAS E ESTRUTURAS DE CONCRETO INTERNAS, COM COLHER DE PEDREIRO. ARGAMASSA TRAÇO 1:3 COM PREPARO MANUAL. AF 10/2022	M2	158,00	5,70	BDI 1	7,05	1.113,90
1.3.5.2.	SINAPI	87530	MASSA ÚNICA, EM ARGAMASSA TRAÇO 1:2:8, PREPARO MANUAL, APLICADA MANUALMENTE EM PAREDES INTERNAS DE AMBIENTES COM ÁREA ENTRE 5M² E 10M², E = 17,5MM, COM TALISCAS. AF 03/2024	M2	158,00	45,88	BDI 1	56,72	8.961,76
1.3.6.			PINTURA						32.060,49
1.3.6.1.	SINAPI	104642	PINTURA LÁTEX ACRÍLICA STANDARD, APLICAÇÃO MANUAL EM PAREDES, DUAS DEMÃO. AF 04/2023	M2	158,00	13,34	BDI 1	16,49	2.605,42
1.3.6.2.	SINAPI	100750	PINTURA COM TINTA ALQUÍDICA DE ACABAMENTO (ESMALTE SINTÉTICO FOSCO) APLICADA A ROLO OU PINCEL SOBRE SUPERFÍCIES METÁLICAS (EXCETO PERFIL) EXECUTADO EM OBRA (POR DEMÃO). AF 01/2020	M2	876,90	27,17	BDI 1	33,59	29.455,07
1.3.7.			EQUIPAMENTOS						410,57
1.3.7.1.	Composição	C005	CONJUNTO PARA FUTEBOL DE CAMPO COM PAR DE TRAVES OFICIAIS DE 5,00 X 2,20 M EM TUBO DE AÇO GALVANIZADO 4", PINTURA EM PRIMER COM TINTA ESMALTE SINTÉTICO E REDES DE POLIETILENO FIO 3 MM - FORNECIMENTO E INSTALAÇÃO	UN	1,00	332,12	BDI 1	410,57	410,57
1.4.			MEIA QUADRA DE BASQUETE						213.876,30

PREFEITURA MUNICIPAL DE BURITI-MA
Proc Nº 304-2026
Fls. 62
Rubrica: 62

Nº OPERAÇÃO 64668/2025	Nº TransfereGOV 987615	PROPOSTANTE / TOMADOR PREFEITURA MUNICIPAL DE BURITI	APELIDO DO EMPREENDIMENTO ARENINHA ALTO DA MODERAÇÃO
LOCALIDADE SINAPI SAO LUIS	DATA BASE 12-25 (N DES.)	DESCRIÇÃO DO LOTE CONSTRUÇÃO DE CAMPO DE FUTEBOL COM GRAMA SINTÉTICA, MEIA	MUNICÍPIO / UF MA
			BDI 1 23,62%
			BDI 2 0,00%
			BDI 3 0,00%

RECURSO →

Item	Fonte	Código	Descrição	Unidade	Quantidade	Custo Unitário (sem BDI) (R\$)	BDI (%)	Preço Unitário (com BDI) (R\$)	Preço Total (R\$)
CONSTRUÇÃO DE CAMPO DE FUTEBOL COM GRAMA SINTÉTICA, MEIA QUADRA DE BASQUETE, PARQUINHO INFANTIL E									
FUNDAÇÃO									
1.4.1.	SINAPI	97082	ESCAVAÇÃO MANUAL DE VIGA DE BORDA PARA RADIER, AF. 09/2021	M3	10,50	69,23	BDI 1	85,58	5.223,75
1.4.1.1.	SINAPI	97084	COMPACTAÇÃO MECÂNICA DE SOLO PARA EXECUÇÃO DE RADIER, PISO DE CONCRETO OU LAJE SOBRE SOLO, COM COMPACTADOR DE SOLOS TIPO PLACA VIBRATÓRIA, AF. 09/2021	M2	30,00	0,76	BDI 1	0,94	28,20
1.4.1.3.	SINAPI	95241	LASTRO DE CONCRETO MAGRO, APLICADO EM PISOS, LAJES SOBRE SOLO OU RADIER, ESPESSURA DE 5 CM, AF. 01/2024	M2	18,00	43,81	BDI 1	54,16	974,88
1.4.1.4.	SINAPI	89470	ALVENARIA DE BLOCOS DE CONCRETO ESTRUTURAL 14X19X39 CM (ESPESSURA 14 CM), FBK = 4,5 MPA, UTILIZANDO COLHER DE PEDREIRO, AF. 10/2022	M2	24,00	111,97	BDI 1	138,42	3.322,08
PAVIMENTAÇÃO									
1.4.2.	SINAPI	100576	REGULARIZAÇÃO E COMPACTAÇÃO DE SUBLEITO DE SOLO PREDOMINANTEMENTE ARGILOSO, PARA OBRAS DE CONSTRUÇÃO DE PAVIMENTOS, AF. 09/2024	M2	221,00	2,81	BDI 1	3,47	766,87
1.4.2.2.	SINAPI	95241	LASTRO DE CONCRETO MAGRO, APLICADO EM PISOS, LAJES SOBRE SOLO OU RADIER, ESPESSURA DE 5 CM, AF. 01/2024	M2	221,00	43,81	BDI 1	54,16	11.969,36
1.4.2.3.	SINAPI	94994	EXECUÇÃO DE PASSEIO (CALÇADA) OU PISO DE CONCRETO COM CONCRETO MOLDADO IN LOCO, FEITO EM OBRA, ACABAMENTO CONVENCIONAL, ESPESSURA 8 CM, ARMADO, AF. 08/2022	M2	221,00	102,86	BDI 1	127,16	28.102,36
1.4.2.4.	Cotação	COT-010	PISO MODULAR EM POLIPROPILENO DE ALTO IMPACTO E RESISTÊNCIA, PROTEÇÃO UV, INCLUINDO DEMARCAÇÃO DA QUADRA COM TINTA À BASE DE PU - FORNECIMENTO E INSTALAÇÃO	UN	1,00	133.870,75	BDI 1	165.491,02	165.491,02
EQUIPAMENTOS									
1.4.3.	Composição	C006	TABELA DE BASQUETE DE COMPENSADO NAVAL, COM AROS, REDES E ESTRUTURA EM TUBO GALVANIZADO - FORNECIMENTO E INSTALAÇÃO, PARQUINHO INFANTIL	UN	1,00	1.879,10	BDI 1	2.322,94	2.322,94
FUNDAÇÃO									
1.5.1.	SINAPI	97082	ESCAVAÇÃO MANUAL DE VIGA DE BORDA PARA RADIER, AF. 09/2021	M3	8,75	69,23	BDI 1	85,58	748,83
1.5.1.1.	SINAPI	97084	COMPACTAÇÃO MECÂNICA DE SOLO PARA EXECUÇÃO DE RADIER, PISO DE CONCRETO OU LAJE SOBRE SOLO, COM COMPACTADOR DE SOLOS TIPO PLACA VIBRATÓRIA, AF. 09/2021	M2	25,00	0,76	BDI 1	0,94	23,50
1.5.1.3.	SINAPI	95241	LASTRO DE CONCRETO MAGRO, APLICADO EM PISOS, LAJES SOBRE SOLO OU RADIER, ESPESSURA DE 5 CM, AF. 01/2024	M2	15,00	43,81	BDI 1	54,16	812,40
1.5.1.4.	SINAPI	89470	ALVENARIA DE BLOCOS DE CONCRETO ESTRUTURAL 14X19X39 CM (ESPESSURA 14 CM), FBK = 4,5 MPA, UTILIZANDO COLHER DE PEDREIRO, AF. 10/2022	M2	20,00	111,97	BDI 1	138,42	2.768,40
PAVIMENTAÇÃO									
1.5.2.									91.344,74



PO - PLANILHA ORÇAMENTÁRIA
Orçamento Base para Licitação - OGU

Grau de Sigilo
#PUBLICO

Nº OPERAÇÃO 64668/2025	Nº TransfereGOV 987615	PROPOSTANTE / TOMADOR PREFEITURA MUNICIPAL DE BURITI	APELIDO DO EMPREENDIMENTO ARENINHA ALTO DA MODERAÇÃO
LOCALIDADE SINAPI SAO LUIS	DATA BASE 12-25 (N DES.)	DESCRIÇÃO DO LOTE CONSTRUÇÃO DE CAMPO DE FUTEBOL COM GRAMA SINTÉTICA, MEIA	MUNICÍPIO / UF MA
			BDI 1 23,62%
			BDI 2 0,00%
			BDI 3 0,00%

RECURSO →

Item	Fonte	Código	Descrição	Unidade	Quantidade	Custo Unitário (sem BDI) (R\$)	BDI (%)	Preço Unitário (com BDI) (R\$)	Preço Total (R\$)
CONSTRUÇÃO DE CAMPO DE FUTEBOL COM GRAMA SINTÉTICA, MEIA QUADRA DE BASQUETE, PARQUINHO INFANTIL E									
1.5.2.1.	SINAPI	100576	REGULARIZAÇÃO E COMPACTAÇÃO DE SUBLEITO DE SOLO PREDOMINANTEMENTE ARGILOSO, PARA OBRAS DE CONSTRUÇÃO DE PAVIMENTOS. AF_09/2024	M2	142,84	2,81	BDI 1	3,47	495,65
1.5.2.2.	SINAPI	95241	LASTRO DE CONCRETO MAGRO, APLICADO EM PISOS, LAJES SOBRE SOLO OU RADIERS, ESPESSURA DE 5 CM. AF_01/2024	M2	142,84	43,81	BDI 1	54,16	7.736,21
1.5.2.3.	SINAPI	87702	CONTRAPISO EM ARGAMASSA TRAÇO 1:4 (CIMENTO E AREIA), PREPARO MANUAL, APLICADO EM ÁREAS SECAS SOBRE LAJE, NÃO ADERIDO, ACABAMENTO NÃO REFORÇADO, ESPESSURA 6CM. AF_07/2021	M2	142,84	73,60	BDI 1	90,98	12.995,58
1.5.2.4.	SINAPI	101735	PISO DE BORRACHA ESPORTIVO, ESPESSURA 15MM, ASSENTADO COM ARGAMASSA. AF_09/2020	M2	142,84	397,09	BDI 1	490,88	70.117,30
1.5.3.			EQUIPAMENTOS						64.868,42
1.5.3.1.	Cotação	COT-001	PAREDE ESCALADA (2,00 X 1,80M) EM MADEIRA PINUS OU EUCALIPTO TRATADO, COM ACABAMENTO EM VERNIZ FOSCO, REF. MODELO M111 DA LÚDICO PARQUES OU SIMILAR - FORNECIMENTO E MONTAGEM	UN	2,00	5.847,54	BDI 1	7.228,73	14.457,46
1.5.3.2.	Cotação	COT-002	GANGORRA DUPLA (3,00 X 2,50M) EM MADEIRA PINUS OU EUCALIPTO TRATADO, COM ACABAMENTO EM VERNIZ FOSCO, REF. MODELO M128 DA LÚDICO PARQUES OU SIMILAR - FORNECIMENTO E MONTAGEM	UN	1,00	3.693,19	BDI 1	4.565,52	4.565,52
1.5.3.3.	Cotação	COT-003	BRINQUEDO (4,00 X 5,00M) EM MADEIRA PINUS OU EUCALIPTO TRATADO, COM ACABAMENTO EM VERNIZ FOSCO, CONTEUDO 1 CASINHA, 1 RAMPA DE ACESSO, 1 ESCORREGADOR, 1 ESCADA DE MARINHEIRO E 2 BALANÇOS, REF. MODELO M220 DA LÚDICO PARQUES OU SIMILAR	UN	1,00	24.621,24	BDI 1	30.436,78	30.436,78
1.5.3.4.	Cotação	COT-006	BALANÇO DUPLO (1,50 X 3,00M) EM MADEIRA PINUS OU EUCALIPTO TRATADO, COM ACABAMENTO EM VERNIZ FOSCO, REF. MODELO M117 DA LÚDICO PARQUES OU SIMILAR - FORNECIMENTO E MONTAGEM	UN	1,00	2.769,89	BDI 1	3.424,14	3.424,14
1.5.3.5.	Cotação	COT-004	BANCO FIXO (0,70 X 1,50M) EM MADEIRA PINUS OU EUCALIPTO TRATADO, COM ACABAMENTO EM VERNIZ FOSCO, REF. MODELO M312 DA LÚDICO PARQUES OU SIMILAR - FORNECIMENTO E MONTAGEM	UN	6,00	1.461,89	BDI 1	1.807,19	10.843,14
1.5.3.6.	Cotação	COT-005	CESTO DE LIXO (0,80 X 0,60M) EM MADEIRA PINUS OU EUCALIPTO TRATADO, COM ACABAMENTO EM VERNIZ FOSCO, REF. MODELO M313 DA LÚDICO PARQUES OU SIMILAR - FORNECIMENTO E MONTAGEM	UN	1,00	923,30	BDI 1	1.141,38	1.141,38
1.6.			PISTA DE CAMINHADA						162.379,45
1.6.1.			PAVIMENTAÇÃO						113.372,35
1.6.1.1.	SINAPI	100576	REGULARIZAÇÃO E COMPACTAÇÃO DE SUBLEITO DE SOLO PREDOMINANTEMENTE ARGILOSO, PARA OBRAS DE CONSTRUÇÃO DE PAVIMENTOS. AF_09/2024	M2	613,52	2,81	BDI 1	3,47	2.128,91
1.6.1.2.	SINAPI	95241	LASTRO DE CONCRETO MAGRO, APLICADO EM PISOS, LAJES SOBRE SOLO OU RADIERS, ESPESSURA DE 5 CM. AF_01/2024	M2	613,52	43,81	BDI 1	54,16	33.228,24

Nº OPERAÇÃO 64668/2025	Nº Transferência 987615	PROPOSTANTE / TOMADOR PREFEITURA MUNICIPAL DE BURITI	APELIDO DO EMPREENDIMENTO ARENINHA ALTO DA MODERAÇÃO
LOCALIDADE SINAPI SAO LUIS	DATA BASE 12-25 (N DES.)	DESCRIÇÃO DO LOTE CONSTRUÇÃO DE CAMPO DE FUTEBOL COM GRAMA SINTÉTICA, MEIA	MUNICÍPIO / UF MA
			BDI 1 23,62%
			BDI 2 0,00%
			BDI 3 0,00%

RECURSO →

Item	Fonte	Código	Descrição	Unidade	Quantidade	Custo Unitário (sem BDI) (R\$)	BDI (%)	Preço Unitário (com BDI) (R\$)	Preço Total (R\$)
CONSTRUÇÃO DE CAMPO DE FUTEBOL COM GRAMA SINTÉTICA, MEIA QUADRA DE BASQUETE, PARQUINHO INFANTIL E									
1.6.1.3.	SINAPI	94994	EXECUÇÃO DE PASSEIO (CALÇADA) OU PISO DE CONCRETO COM CONCRETO MOLDADO IN LOCO, FEITO EM OBRA, ACABAMENTO CONVENCIONAL, ESPESSURA 8 CM, ARMADO, AF_08/2022	M2	613,52	102,86	BDI 1	127,16	78.015,20
1.6.2.			PINTURA						49.007,10
1.6.2.1.	SINAPI	102494	PINTURA DE PISO COM TINTA EPÓXI, APLICAÇÃO MANUAL, 2 DEMÃOS, INCLUSO PRIMER EPÓXI, AF_05/2021	M2	613,52	60,56	BDI 1	74,86	45.928,11
1.6.2.2.	SINAPI	102506	PINTURA DE DEMARCAÇÃO DE QUADRA POLIESPORTIVA COM TINTA EPÓXI, E = 5 CM, APLICAÇÃO MANUAL, AF_05/2021	M	204,72	12,17	BDI 1	15,04	3.078,99
1.7.			IMPLANTAÇÃO GERAL						265.017,90
1.7.1.			PAVIMENTAÇÃO						48.355,43
1.7.1.1.	SINAPI	100576	REGULARIZAÇÃO E COMPACTAÇÃO DE SUBLEITO DE SOLO PREDOMINANTEMENTE ARGILOSO, PARA OBRAS DE CONSTRUÇÃO DE PAVIMENTOS, AF_09/2024	M2	214,22	2,81	BDI 1	3,47	743,34
1.7.1.2.	SINAPI	95241	LASTRO DE CONCRETO MAGRO, APLICADO EM PISOS, LAJES SOBRE SOLO OU RADIEIS, ESPESSURA DE 5 CM, AF_01/2024	M2	214,22	43,81	BDI 1	54,16	11.602,16
1.7.1.3.	Composição	C008	EXECUÇÃO DE PASSEIO (CALÇADA) OU PISO DE CONCRETO COM CONCRETO MOLDADO IN LOCO, FEITO EM OBRA, ACABAMENTO CONVENCIONAL, ESPESSURA 6 CM	M2	214,22	59,93	BDI 1	74,09	15.871,56
1.7.1.4.	SINAPI	94279	ASSENTAMENTO DE GUIA (MEIO-FIO) EM TRECHO RETO, CONFECIONADA EM CONCRETO PRÉ-FABRICADO, DIMENSÕES 39X6,5X6,5X19 CM (COMPRIMENTO X BASE INFERIOR X BASE SUPERIOR X ALTURA), PARA DELIMITAÇÃO DE JARDINS, PRAÇAS OU PASSEIOS, AF_01/2024	M	167,30	55,97	BDI 1	69,19	11.575,49
1.7.1.5.	SINAPI	103946	PLANTIO DE GRAMA ESMERALDA OU SÃO CARLOS OU CURITIBANA, EM PLACAS, AF_07/2024	M2	291,85	23,73	BDI 1	29,34	8.562,88
1.7.2.			URBANIZAÇÃO E PISAGISMO						73.892,65
1.7.2.1.	Cotação	COT-004	BANCO FIXO (0,70 X 1,50)M EM MADEIRA PINUS OU EUCALIPTO TRATADO, COM ACABAMENTO EM VERNIZ FOSCO, REF. MODELO M312 DA LÚDICO PARQUES OU SIMILAR - FORNECIMENTO E MONTAGEM	UN	4,00	1.461,89	BDI 1	1.807,19	7.228,76
1.7.2.2.	Cotação	COT-005	CESTO DE LIXO (0,60 X 0,60)M EM MADEIRA, PINUS OU EUCALIPTO TRATADO, COM ACABAMENTO EM VERNIZ FOSCO, REF. MODELO M313 DA LÚDICO PARQUES OU SIMILAR - FORNECIMENTO E MONTAGEM	UN	16,00	923,30	BDI 1	1.141,38	18.262,08
1.7.2.3.	Cotação	COT-007	MESA PARA JOGOS (1,00 X 1,00)M, COM 4 BANCOS (0,30 X 0,30)M EM MADEIRA, PINUS OU EUCALIPTO TRATADO, COM ACABAMENTO EM VERNIZ FOSCO, REF. MODELO M314 DA LÚDICO PARQUES OU SIMILAR - FORNECIMENTO E MONTAGEM	UN	4,00	3.385,42	BDI 1	4.185,06	16.740,24

Nº OPERAÇÃO 64668/2025	Nº TransfereGOV 987615	PROPOSTANTE / TOMADOR PREFEITURA MUNICIPAL DE BURITI	APELIDO DO EMPREENDIMENTO ARENINHA ALTO DA MODERAÇÃO
LOCALIDADE SINAPI SAO LUIS	DATA BASE 12-25 (N DES.)	DESCRIÇÃO DO LOTE CONSTRUÇÃO DE CAMPO DE FUTEBOL COM GRAMA SINTÉTICA, MEIA MA	MUNICÍPIO / UF MA
		BDI 1 23,62%	BDI 2 0,00%
		BDI 3 0,00%	

RECURSO →

Item	Fonte	Código	Descrição	Unidade	Quantidade	Custo Unitário (sem BDI) (R\$)	BDI (%)	Preço Unitário (com BDI) (R\$)	Preço Total (R\$)
CONSTRUÇÃO DE CAMPO DE FUTEBOL COM GRAMA SINTÉTICA, MEIA QUADRA DE FASQUETE, 6 ARQUINHO INFANTIL E									
1.7.2.4.	Colação	COT-008	CONJUNTO MESA (1,00 X 2,00)M E 2 BANCOS (0,30 X 2,00)M EM MADEIRA PINUS OU EUCALIPTO TRATADO, COM ACABAMENTO EM VERNIZ FOSCO, REF. MODELO M315 DA LÚDICO PARQUES OU SIMILAR - FORNECIMENTO E MONTAGEM	UN	2,00	5.847,54	BDI 1	7.228,73	14.457,46
1.7.2.5.	SINAPI	103315	INSTALAÇÃO DE PERGOLADO DE MADEIRA, EM MAÇARANDUBA, ANGELIM OU EQUIVALENTE DA REGIÃO, FIXADO COM CONCRETO SOBRE SOLO. AF. 11/2021	M2	11,75	254,44	BDI 1	314,54	3.695,85
1.7.2.6.	SINAPI	98509	PLANTIO DE ARBUSTO OU CERCA VIVA. AF. 07/2024	UN	40,00	144,07	BDI 1	178,10	7.124,00
1.7.2.7.	SINAPI	98510	PLANTIO DE ARVORE ORNAMENTAL COM ALTURA DE MUDA MENOR OU IGUAL A 2,00 M. AF. 07/2024	UN	20,00	200,58	BDI 1	247,96	4.959,20
1.7.2.8.	SINAPI	98511	PLANTIO DE ARVORE ORNAMENTAL COM ALTURA DE MUDA MAIOR QUE 2,00 M E MENOR OU IGUAL A 4,00 M. AF. 07/2024	UN	3,00	384,26	BDI 1	475,02	1.425,06
1.7.3.			INSTALAÇÕES ELÉTRICAS						84.938,11
1.7.3.1.	Composição	C011	ELETRODUTO RÍGIDO SOLDAVEL, PVC, DN 32 MM (1"), APARENTE - FORNECIMENTO E INSTALAÇÃO	M	6,00	30,01	BDI 1	37,10	222,60
1.7.3.2.	Composição	C012	ELETRODUTO FLEXÍVEL CORRUGADO, PEAD, DN 50 (1 1/2"), PARA REDE ENTERRADA DE DISTRIBUIÇÃO DE ENERGIA ELÉTRICA - FORNECIMENTO E INSTALAÇÃO	M	70,00	9,52	BDI 1	11,77	823,90
1.7.3.3.	Composição	C013	ELETRODUTO FLEXÍVEL CORRUGADO, PEAD, DN 63 (2"), PARA REDE ENTERRADA DE DISTRIBUIÇÃO DE ENERGIA ELÉTRICA - FORNECIMENTO E INSTALAÇÃO	M	180,00	13,57	BDI 1	16,78	3.020,40
1.7.3.4.	Composição	C014	ELETRODUTO RÍGIDO ROSCÁVEL, PVC, DN 32 MM (1"), APARENTE - FORNECIMENTO E INSTALAÇÃO	M	120,00	33,98	BDI 1	42,01	5.041,20
1.7.3.5.	Composição	C015	CURVA LONGA 90 GRAUS PARA ELETRODUTO, PVC, ROSCÁVEL, DN 32 MM (1") - FORNECIMENTO E INSTALAÇÃO	UN	14,00	23,62	BDI 1	29,20	408,80
1.7.3.6.	Composição	C016	CABO DE COBRE FLEXÍVEL ISOLADO, 2,5 MM², ANTI-CHAMA 0,6/1,0 KV - FORNECIMENTO E INSTALAÇÃO	M	165,00	5,72	BDI 1	7,07	1.166,55
1.7.3.7.	Composição	C017	CABO DE COBRE FLEXÍVEL ISOLADO, 4 MM², ANTI-CHAMA 0,6/1,0 KV - FORNECIMENTO E INSTALAÇÃO	M	700,00	8,42	BDI 1	10,41	7.287,00
1.7.3.8.	Composição	C018	CABO DE COBRE FLEXÍVEL ISOLADO, 6 MM², ANTI-CHAMA 0,6/1,0 KV - FORNECIMENTO E INSTALAÇÃO	M	340,00	11,88	BDI 1	14,69	4.994,60
1.7.3.9.	Composição	C019	CABO DE COBRE FLEXÍVEL ISOLADO, 10 MM², ANTI-CHAMA 0,6/1,0 KV - FORNECIMENTO E INSTALAÇÃO	M	870,00	19,00	BDI 1	23,49	20.436,30
1.7.3.10.	Composição	C020	CABO DE COBRE FLEXÍVEL ISOLADO, 16 MM², ANTI-CHAMA 0,6/1,0 KV - FORNECIMENTO E INSTALAÇÃO	M	20,00	29,81	BDI 1	36,85	737,00
1.7.3.11.	Composição	C021	CONDULETE DE ALUMÍNIO, TIPO C, PARA ELETRODUTO DE PVC DN 32 MM (1"), APARENTE - FORNECIMENTO E INSTALAÇÃO	UN	5,00	43,68	BDI 1	54,00	270,00
1.7.3.12.	Composição	C022	CONDULETE DE ALUMÍNIO, TIPO E, PARA ELETRODUTO DE PVC DN 32 MM (1"), APARENTE - FORNECIMENTO E INSTALAÇÃO	UN	8,00	41,88	BDI 1	51,77	414,16



PO - PLANILHA ORÇAMENTÁRIA
Orçamento Base para Licitação - OGU

Grau de Sigilo
#PUBLICO

Nº OPERAÇÃO 64668/2025	Nº TransfereGOV 987615	PROPOSTANTE / TOMADOR PREFEITURA MUNICIPAL DE BURITI	APELIDO DO EMPREENDIMENTO ARENINHA ALTO DA MODERAÇÃO
LOCALIDADE SINAPI SAO LUIS	DATA BASE 12-25 (N DES.)	DESCRIÇÃO DO LOTE CONSTRUÇÃO DE CAMPO DE FUTEBOL COM GRAMA SINTÉTICA, MEIA	MUNICÍPIO / UF MA
			BDI 1 23,62%
			BDI 2 0,00%
			BDI 3 0,00%

RECURSO →

Item	Fonte	Código	Descrição	Unidade	Quantidade	Custo Unitário (sem BDI) (R\$)	BDI (%)	Preço Unitário (com BDI) (R\$)	Preço Total (R\$)
CONSTRUÇÃO DE CAMPO DE FUTEBOL COM GRAMA SINTÉTICA, MEIA QUADRA DE BASQUETE, PARQUINHO INFANTIL E									
1.7.3.13.	Composição	C023	CONDULETE DE ALUMÍNIO, TIPO T, PARA ELETRÓDUTO DE PVC DN 32 MM (1"), APARENTE - FORNECIMENTO E INSTALAÇÃO	UN	2,00	57,54	BDI 1	71,13	142,26
1.7.3.14.	Composição	C024	ENTRADA DE ENERGIA ELÉTRICA, AÉREA, TRIFÁSICA, COM CAIXA DE SOBREPOR, CABO DE 16 MM2 E DISJUNTOR DIN 70A (NÃO INCLUI O POSTE DE CONCRETO)	UN	1,00	4.442,37	BDI 1	5.491,66	5.491,66
1.7.3.15.	Composição	C025	QUADRO DE DISTRIBUIÇÃO DE ENERGIA EM CHAPA DE AÇO GALVANIZADO, DE EMBUTIR, COM BARRAMENTO TRIFÁSICO, PARA 18 DISJUNTORES DIN 100A - FORNECIMENTO E INSTALAÇÃO	UN	1,00	466,23	BDI 1	576,35	576,35
1.7.3.16.	Composição	C026	DISJUNTOR MONOPOLAR TIPO DIN, CORRENTE NOMINAL DE 16A - FORNECIMENTO E INSTALAÇÃO	UN	4,00	11,58	BDI 1	14,32	57,28
1.7.3.17.	Composição	C027	DISJUNTOR MONOPOLAR TIPO DIN, CORRENTE NOMINAL DE 20A - FORNECIMENTO E INSTALAÇÃO	UN	1,00	13,01	BDI 1	16,08	16,08
1.7.3.18.	Composição	C028	DISJUNTOR TRIPOLAR TIPO DIN, CORRENTE NOMINAL DE 25A - FORNECIMENTO E INSTALAÇÃO	UN	1,00	69,80	BDI 1	86,29	86,29
1.7.3.19.	Composição	C029	DISPOSITIVO DE PROTEÇÃO CONTRA SURTO 45 KA, 175 V, TIPO AC - FORNECIMENTO E INSTALAÇÃO	UN	4,00	99,90	BDI 1	123,50	494,00
1.7.3.20.	Composição	C030	CORDOALHA DE COBRE NU 50 MM², NÃO ENTERRADA, COM ISOLADOR - FORNECIMENTO E INSTALAÇÃO	M	15,00	103,06	BDI 1	127,40	1.911,00
1.7.3.21.	Composição	C031	HASTE DE ATERRAMENTO, DIÂMETRO 3/4", COM 3 METROS - FORNECIMENTO E INSTALAÇÃO	UN	5,00	138,27	BDI 1	170,93	854,65
1.7.3.22.	SINAPI	98111	CAIXA DE INSPEÇÃO PARA ATERRAMENTO, CIRCULAR, EM POLIETILENO, DIÂMETRO INTERNO = 0,3 M, AF. 12/2020	UN	5,00	56,57	BDI 1	69,93	349,65
1.7.3.23.	Composição	C032	RELÉ FOTOELÉTRICO PARA COMANDO DE ILUMINAÇÃO EXTERNA 1800 W - FORNECIMENTO E INSTALAÇÃO	UN	8,00	36,16	BDI 1	44,70	357,60
1.7.3.24.	Composição	C033	REFLETOR EM ALUMÍNIO, DE SUPORTE E ALÇA, COM LÂMPADA EM LED 100W DE POTÊNCIA - FORNECIMENTO E INSTALAÇÃO	UN	13,00	74,81	BDI 1	92,48	1.202,24
1.7.3.25.	SINAPI	97386	CAIXA ENTERRADA ELÉTRICA RETANGULAR, EM ALVENARIA COM TUBOS CERÂMICOS MACIÇOS, FUNDO COM BRITA, DIMENSÕES INTERNAS: 0,3X0,3X0,3 M, AF. 12/2020	UN	17,00	182,74	BDI 1	225,90	3.840,30
1.7.3.26.	Composição	C034	POSTE EM CONCRETO ARMADO SEÇÃO CIRCULAR 200/10, TIPO C-14 COM 3 REFLETORES EM LED 200W FIXADOS EM CRUZETA DE CONCRETO - FORNECIMENTO E INSTALAÇÃO	UN	6,00	2.386,65	BDI 1	2.950,38	17.702,28
1.7.3.27.	Composição	C035	POSTE EM CONCRETO ARMADO SEÇÃO CIRCULAR 200/10, TIPO C-14 COM 6 REFLETORES EM LED 200W FIXADOS EM CRUZETA DE CONCRETO - FORNECIMENTO E INSTALAÇÃO	UN	2,00	2.844,99	BDI 1	3.516,98	7.033,96
INSTALAÇÕES HIDRÁULICAS									
1.7.4.1.	SINAPI	89356	TUBO, PVC, SOLDÁVEL, DE 25MM, INSTALADO EM RAMAL OU SUB-RAMAL DE ÁGUA - FORNECIMENTO E INSTALAÇÃO, AF. 06/2022	M	30,00	24,77	BDI 1	30,62	918,60
								2.627,09	

PREFEITURA MUNICIPAL DE BURITI-MA
Proc. Nº 304-2026
Fls. 66
Rubrica: [assinatura]



PO - PLANILHA ORÇAMENTÁRIA
Orçamento Base para Licitação - OGU

Grau de Sigilo
#PUBLICO

Nº OPERAÇÃO 64668/2025	Nº TransfereGov 987615	PROPOSTANTE / TOMADOR PREFEITURA MUNICIPAL DE BURITI		APELIDO DO EMPREENDIMENTO ARENINHA ALTO DA MODERAÇÃO		
LOCALIDADE SAO LUIS	DATA BASE 12-25 (N DES.)	DESCRIÇÃO DO LOTE CONSTRUÇÃO DE CAMPO DE FUTEBOL COM GRAMA SINTÉTICA, MEIA	MUNICÍPIO / UF MA	BDI 1 23,62%	BDI 2 0,00%	BDI 3 0,00%

RECURSO →

Item	Fonte	Código	Descrição	Unidade	Quantidade	Custo Unitário (sem BDI) (R\$)	BDI (%)	Preço Unitário (com BDI) (R\$)	Preço Total (R\$)
CONSTRUÇÃO DE CAMPO DE FUTEBOL COM GRAMA SINTÉTICA, MEIA, QUADRA DE BASQUETE, PARQUINHO INFANTIL E									
1.7.4.2.	SINAPI	89357	TUBO, PVC, SOLDÁVEL, DE 32MM, INSTALADO EM RAMAL OU SUB-RAMAL DE ÁGUA - FORNECIMENTO E INSTALAÇÃO. AF_06/2022	M	30,00	33,67	BDI 1	41,62	1.248,60
1.7.4.3.	SINAPI	89362	JOELHO 90 GRAUS, PVC, SOLDÁVEL, DN 25MM, INSTALADO EM RAMAL OU SUB-RAMAL DE ÁGUA - FORNECIMENTO E INSTALAÇÃO. AF_06/2022	UN	3,00	9,94	BDI 1	12,29	36,87
1.7.4.4.	SINAPI	89366	JOELHO 90 GRAUS COM BUCHA DE LATÃO, PVC, SOLDÁVEL, DN 25MM, X 3/4 INSTALADO EM RAMAL OU SUB-RAMAL DE ÁGUA - FORNECIMENTO E INSTALAÇÃO. AF_06/2022	UN	3,00	16,43	BDI 1	20,31	60,93
1.7.4.5.	SINAPI	89364	CURVA 90 GRAUS, PVC, SOLDÁVEL, DN 25MM, INSTALADO EM RAMAL OU SUB-RAMAL DE ÁGUA - FORNECIMENTO E INSTALAÇÃO. AF_06/2022	UN	1,00	12,16	BDI 1	15,03	15,03
1.7.4.6.	SINAPI	89400	TÊ DE REDUÇÃO, PVC, SOLDÁVEL, DN 32MM X 25MM, INSTALADO EM RAMAL OU SUB-RAMAL DE ÁGUA - FORNECIMENTO E INSTALAÇÃO. AF_06/2022	UN	1,00	20,40	BDI 1	25,22	25,22
1.7.4.7.	SINAPI	89380	LUVA DE REDUÇÃO, PVC, SOLDÁVEL, DN 32MM X 25MM, INSTALADO EM RAMAL OU SUB-RAMAL DE ÁGUA - FORNECIMENTO E INSTALAÇÃO. AF_06/2022	UN	2,00	10,29	BDI 1	12,72	25,44
1.7.4.8.	SINAPI	86913	TORNEIRA CROMADA 1/2" OU 3/4" PARA TANQUE, PADRÃO POPULAR - FORNECIMENTO E INSTALAÇÃO. AF_01/2020	UN	3,00	79,92	BDI 1	98,80	296,40
1.7.5.			DRENAGEM						39.918,12
1.7.5.1.	SINAPI	89512	TUBO PVC, SÉRIE R, ÁGUA PLUVIAL, DN 100 MM, FORNECIDO E INSTALADO EM RAMAL DE ENCAMINHAMENTO. AF_06/2022	M	48,00	47,66	BDI 1	58,92	2.828,16
1.7.5.2.	SINAPI	102711	JUNÇÃO DUPLA DE PVC, SÉRIE NORMAL, PARA ESGOTO PREDIAL, DN 100 X 100 X 100 MM, INSTALADA EM DRENO - FORNECIMENTO E INSTALAÇÃO. AF_07/2021	UN	8,00	76,47	BDI 1	94,53	756,24
1.7.5.3.	Composição	C009	CAIXA ENTERRADA RETANGULAR, EM ALVENARIA COM BLOCOS DE CONCRETO, TAMPA EM CONCRETO COM GRELHA, DIMENSÕES INTERNAS: 0,8X0,6X0,5 M PARA REDE DE DRENAGEM	UN	2,00	886,31	BDI 1	1.095,66	2.191,32
1.7.5.4.	Composição	C010	DRENO ESPINHA DE PEIXE (SEÇÃO 0,40 X 0,20 M), COM TUBO DE PEAD CORRUGADO PERFORADO, DN 100 MM, ENCHIMENTO COM BRITA, ENVOLVIDO COM MANTA GEOTÊXTIL, INCLUSIVE CONEXÕES	M	360,00	76,72	BDI 1	94,84	34.142,40
SERVIÇO DE COMPLEMENTAÇÕES									
1.7.6.1.	SINAPI	100984	CARGA, MANOBRA E DESCARGA DE ENTULHO EM CAMINHÃO BASCULANTE 18 M³ - CARGA COM ESCAVADEIRA HIDRÁULICA (CAMBIBA DE 0,80 M³ / 111 HP) E DESCARGA LIVRE (UNIDADE: M3). AF_07/2020	M3	450,00	8,87	BDI 1	10,97	4.936,50
1.7.6.2.	SINAPI	94877	TRANSPORTE COM CAMINHÃO BASCULANTE DE 18 M³, EM VIA URBANA PAVIMENTADA, DMT ATÉ 30 KM (UNIDADE: M3XKM). AF_07/2020	M3XKM	1.500,00	1,86	BDI 1	2,30	10.350,00



PO - PLANILHA ORÇAMENTÁRIA
Orçamento Base para Licitação - OGU

Grau de Sigilo
#PUBLICO

Nº OPERAÇÃO 64668/2025	Nº TransfereGov/ 987615	PROPOSTANTE / TOMADOR PREFEITURA MUNICIPAL DE BURITI	APELIDO DO EMPREENDIMENTO ARENINHA ALTO DA MODERAÇÃO
LOCALIDADE SINAPI SAO LUIS	DATA BASE 12-25 (N DES.)	DESCRIÇÃO DO LOTE CONSTRUÇÃO DE CAMPO DE FUTEBOL COM GRAMA SINTÉTICA, MEIA	MUNICÍPIO / UF MA
			BDI 1 23,62%
			BDI 2 0,00%
			BDI 3 0,00%

RECURSO →

Item	Fonte	Código	Descrição	Unidade	Quantidade	Custo Unitário (sem BDI) (R\$)	BDI (%)	Preço Unitário (com BDI) (R\$)	Preço Total (R\$)
CONSTRUÇÃO DE CAMPO DE FUTEBOL COM GRAMA SINTÉTICA, MEIA QUADRA DE BASKETE, PARQUINHO INFANTIL E									
Encargos sociais: Para elaboração deste orçamento, foram utilizados os encargos sociais do SINAPI para a Unidade da Federação indicada.									
Observações:									

Foi considerado arredondamento de duas casas decimais para Quantidade; Custo Unitário; BDI; Preço Unitário; Preço Total.

Siglas da Composição do Investimento: RA - Rateio proporcional entre Repasse e Contrapartida; RP - 100% Repasse; CP - 100% Contrapartida; OJ - 100% Outros.

MA _____
Local _____
quinta-feira, 15 de janeiro de 2026
Data _____

Responsável Técnico
Nome: ALAILSON HOLANDA RODRIGUES
CREA/CAU: 111720051-5
ART/RRT: MA20261010477

PREFEITURA MUNICIPAL DE BURITI-MA
Proc. Nº 301-2026
Fis. 68
Rubrica:

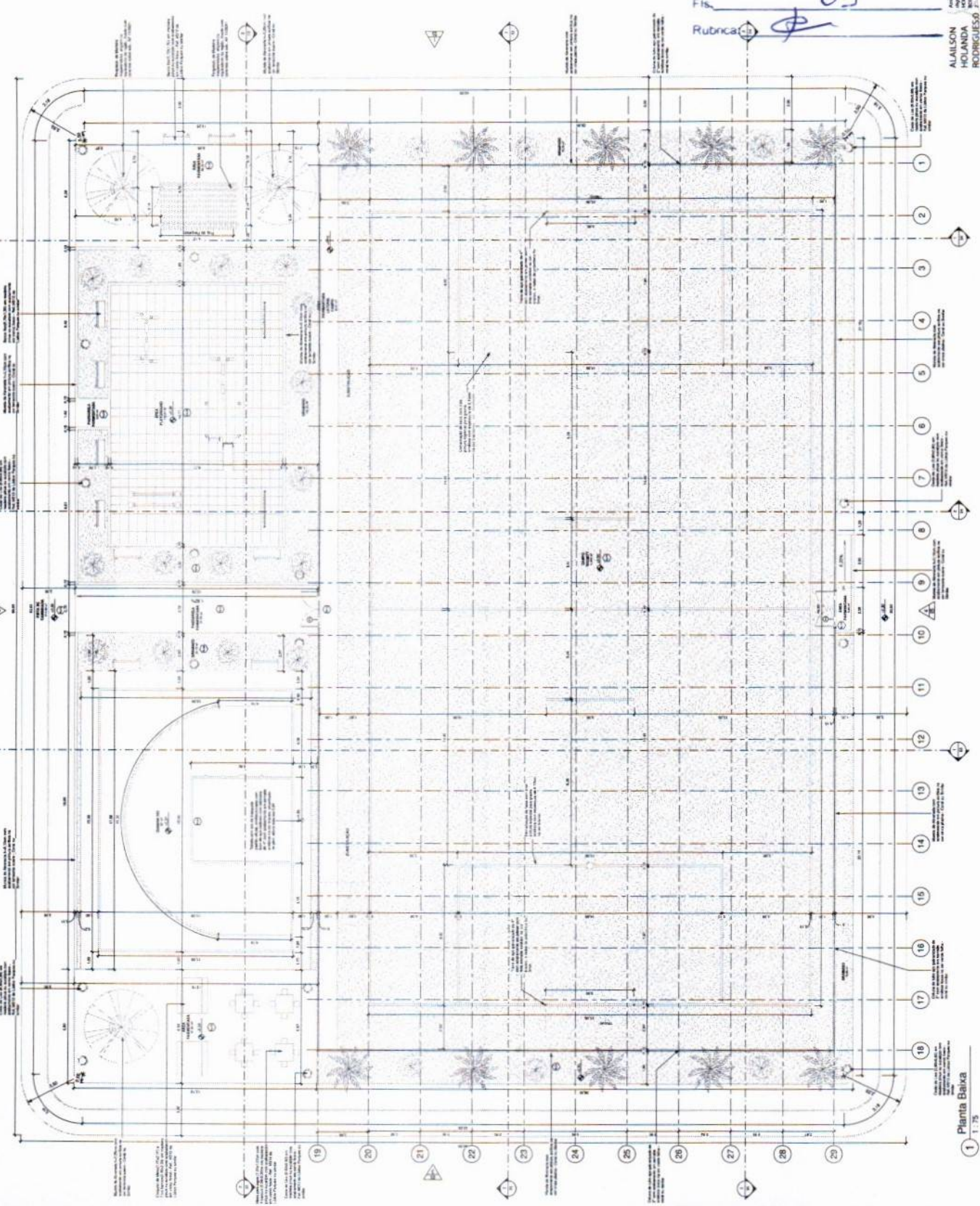

1 Planta Baixa
1:75

Tabela de Itens

Item	Descrição
PI-01	Para instalação em edificação existente, em nível de piso acabado, com estrutura de aço, sistema de iluminação, em conformidade com o projeto executivo, incluindo: fiação elétrica, fiação de dados e rede de computadores, instalação de equipamentos de áudio e vídeo, instalação de equipamentos de climatização, instalação de equipamentos de segurança, instalação de equipamentos de comunicação, instalação de equipamentos de controle de acesso, instalação de equipamentos de controle de estacionamento, instalação de equipamentos de controle de acesso ao estacionamento, instalação de equipamentos de controle de acesso ao estacionamento, instalação de equipamentos de controle de acesso ao estacionamento.
PI-02	Para de estrutura metálica em aço, para a cobertura, incluindo: estrutura metálica, pintura em pó, instalação de equipamentos de climatização, instalação de equipamentos de segurança, instalação de equipamentos de comunicação, instalação de equipamentos de controle de acesso, instalação de equipamentos de controle de estacionamento, instalação de equipamentos de controle de acesso ao estacionamento, instalação de equipamentos de controle de acesso ao estacionamento.
PI-03	Para de estrutura metálica em aço, para a cobertura, incluindo: estrutura metálica, pintura em pó, instalação de equipamentos de climatização, instalação de equipamentos de segurança, instalação de equipamentos de comunicação, instalação de equipamentos de controle de acesso, instalação de equipamentos de controle de estacionamento, instalação de equipamentos de controle de acesso ao estacionamento, instalação de equipamentos de controle de acesso ao estacionamento.
PI-04	Para de estrutura metálica em aço, para a cobertura, incluindo: estrutura metálica, pintura em pó, instalação de equipamentos de climatização, instalação de equipamentos de segurança, instalação de equipamentos de comunicação, instalação de equipamentos de controle de acesso, instalação de equipamentos de controle de estacionamento, instalação de equipamentos de controle de acesso ao estacionamento, instalação de equipamentos de controle de acesso ao estacionamento.
PI-05	Para de estrutura metálica em aço, para a cobertura, incluindo: estrutura metálica, pintura em pó, instalação de equipamentos de climatização, instalação de equipamentos de segurança, instalação de equipamentos de comunicação, instalação de equipamentos de controle de acesso, instalação de equipamentos de controle de estacionamento, instalação de equipamentos de controle de acesso ao estacionamento, instalação de equipamentos de controle de acesso ao estacionamento.
PI-06	Para de estrutura metálica em aço, para a cobertura, incluindo: estrutura metálica, pintura em pó, instalação de equipamentos de climatização, instalação de equipamentos de segurança, instalação de equipamentos de comunicação, instalação de equipamentos de controle de acesso, instalação de equipamentos de controle de estacionamento, instalação de equipamentos de controle de acesso ao estacionamento, instalação de equipamentos de controle de acesso ao estacionamento.

Nome	Legenda	Área	Quantidade	Descrição
PI-01	2,10	2,10	2	Para de estrutura metálica em aço, com estrutura de aço, sistema de iluminação, em conformidade com o projeto executivo, incluindo: fiação elétrica, fiação de dados e rede de computadores, instalação de equipamentos de áudio e vídeo, instalação de equipamentos de climatização, instalação de equipamentos de segurança, instalação de equipamentos de comunicação, instalação de equipamentos de controle de acesso, instalação de equipamentos de controle de estacionamento, instalação de equipamentos de controle de acesso ao estacionamento, instalação de equipamentos de controle de acesso ao estacionamento.
PI-02	2,10	2,10	2	Para de estrutura metálica em aço, com estrutura de aço, sistema de iluminação, em conformidade com o projeto executivo, incluindo: fiação elétrica, fiação de dados e rede de computadores, instalação de equipamentos de áudio e vídeo, instalação de equipamentos de climatização, instalação de equipamentos de segurança, instalação de equipamentos de comunicação, instalação de equipamentos de controle de acesso, instalação de equipamentos de controle de estacionamento, instalação de equipamentos de controle de acesso ao estacionamento, instalação de equipamentos de controle de acesso ao estacionamento.

Nome	Legenda	Área	Quantidade	Descrição
PI-01	2,10	2,10	2	Para de estrutura metálica em aço, com estrutura de aço, sistema de iluminação, em conformidade com o projeto executivo, incluindo: fiação elétrica, fiação de dados e rede de computadores, instalação de equipamentos de áudio e vídeo, instalação de equipamentos de climatização, instalação de equipamentos de segurança, instalação de equipamentos de comunicação, instalação de equipamentos de controle de acesso, instalação de equipamentos de controle de estacionamento, instalação de equipamentos de controle de acesso ao estacionamento, instalação de equipamentos de controle de acesso ao estacionamento.
PI-02	2,10	2,10	2	Para de estrutura metálica em aço, com estrutura de aço, sistema de iluminação, em conformidade com o projeto executivo, incluindo: fiação elétrica, fiação de dados e rede de computadores, instalação de equipamentos de áudio e vídeo, instalação de equipamentos de climatização, instalação de equipamentos de segurança, instalação de equipamentos de comunicação, instalação de equipamentos de controle de acesso, instalação de equipamentos de controle de estacionamento, instalação de equipamentos de controle de acesso ao estacionamento, instalação de equipamentos de controle de acesso ao estacionamento.

PROGRAMA DE AQUELAMENTO DO CRESCIMENTO PAÍS
MINISTÉRIO DO ESPORTE

PROJETO MODELO ESPAÇO ESPORTIVO COMUNITÁRIO TIPO A

ALAILSON HOLLANDA RODRIGUES

5402721327

PREFEITURA MUNICIPAL DE BURITI-MA
Proc. Nº 301-2026
Fls. 69
Rubrica: Φ

EMPRESA	PROJETO	DATA	ESCALA	FECHA
ALANSON HOLANDA RODRIGUES	PROJETO MODELO ESPACIO ESPORTIVO COMPLETADO TIPO A	08/08/2024	1:75	10

PROGRAMA DE ACELERAÇÃO DO CRESCIMENTO PACS
MINISTÉRIO DO ESPORTE

PROJETO MODELO ESPACIO ESPORTIVO COMPLETADO TIPO A

ALANSON HOLANDA RODRIGUES
C.R. 119/2018/2019
540721337

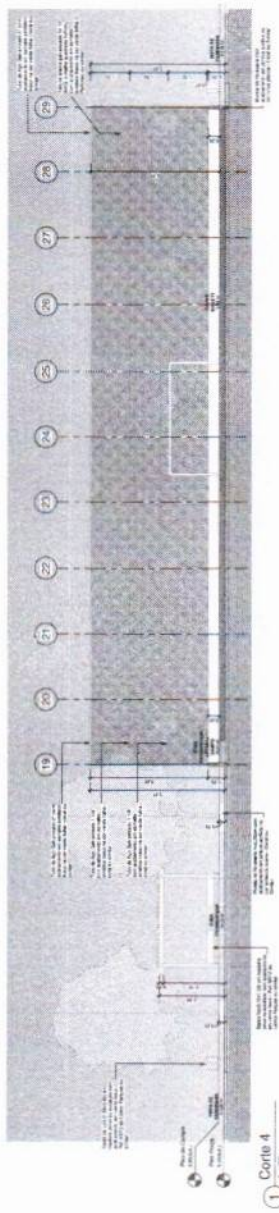

1 Corte 4
1:75

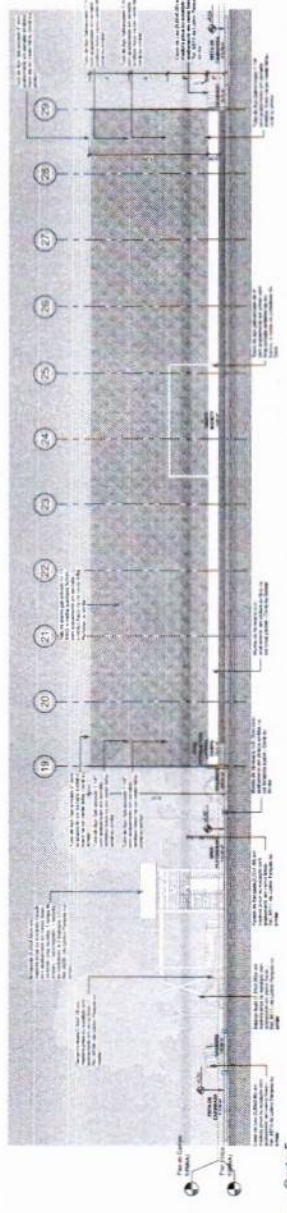

2 Corte 5
1:75

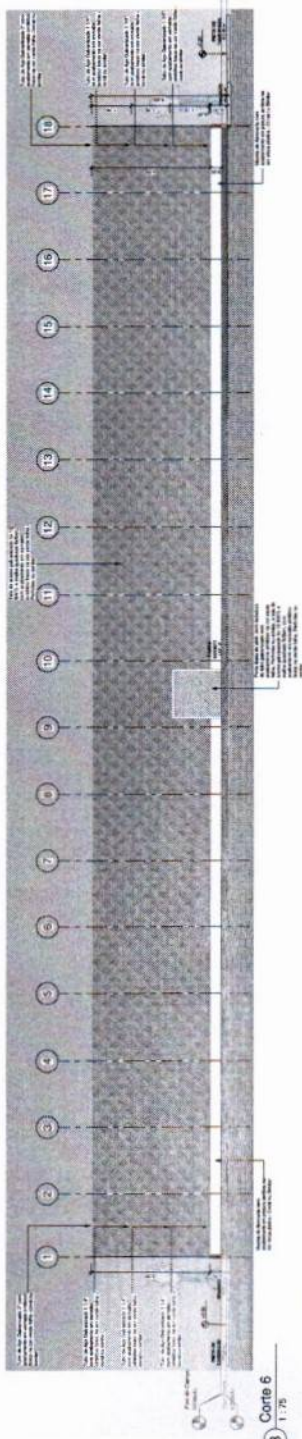

3 Corte 6
1:75

PROJETO	PROJETO MODELO ESPAÇO ESPORTIVO COMUNITÁRIO TIPO A
PROGRAMA DE AÇÃO	PROGRAMA DE AÇÃO DO CRESCIMENTO PAÍS
MINISTÉRIO DO ESPORTE	MINISTÉRIO DO ESPORTE
PROJETO Nº	05
DATA	05
FECHA	05
PROJETO Nº	05
DATA	05
FECHA	05
PROJETO Nº	05
DATA	05
FECHA	05

ALAILSON
 HOLLANDA
 RODRIGUES
 05402721327

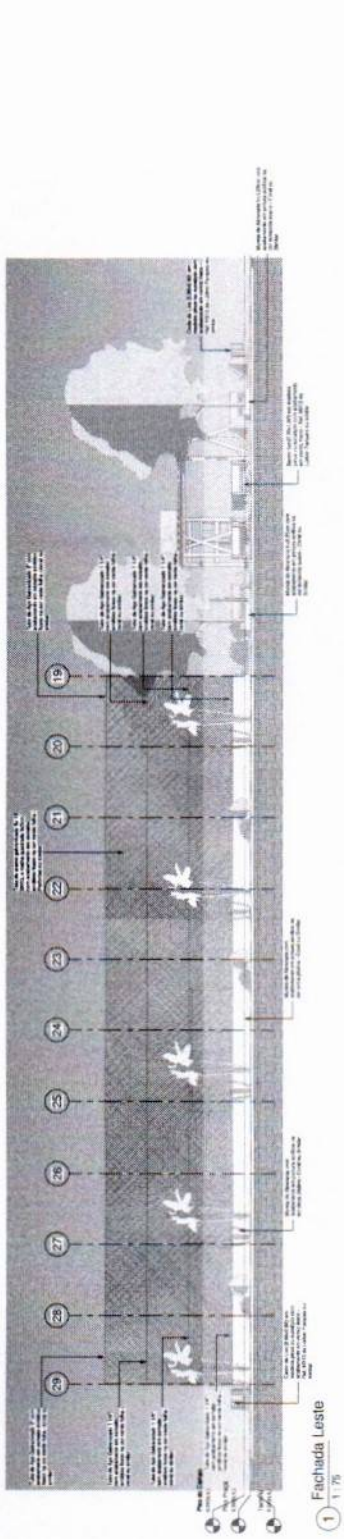

1 Fachada Leste
1:75

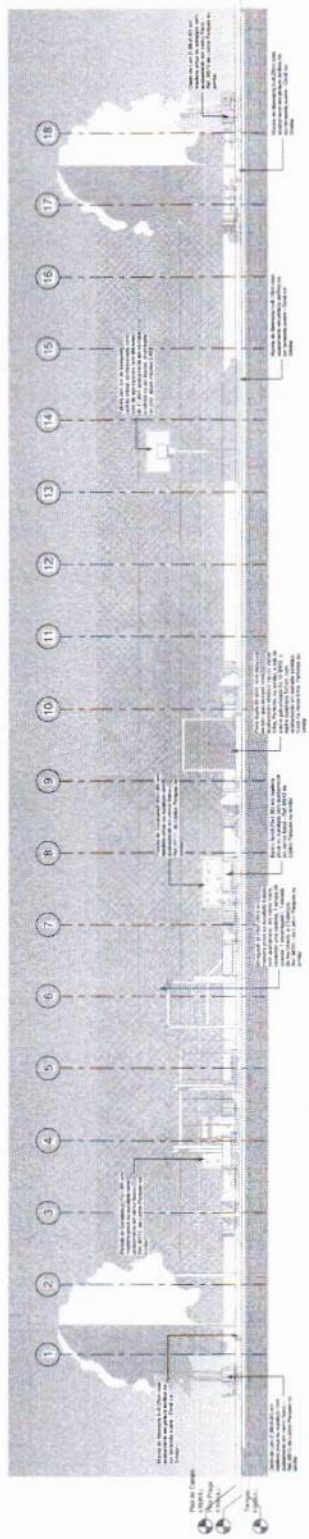

2 Fachada Norte
1:75

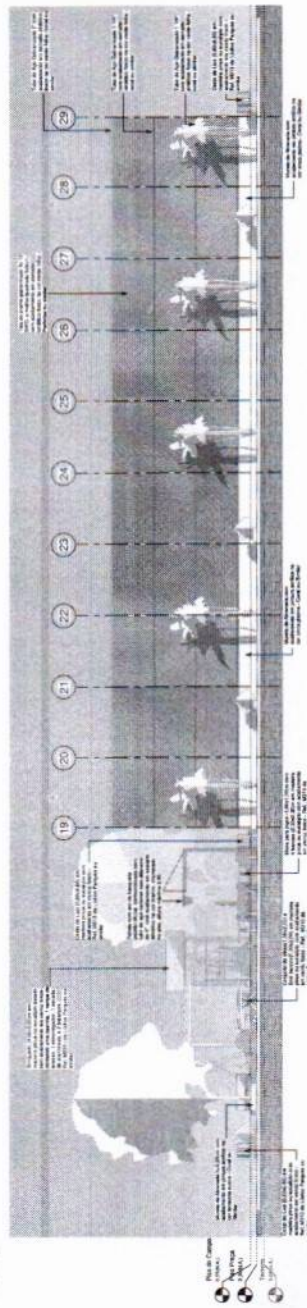

3 Fachada Oeste
1:75

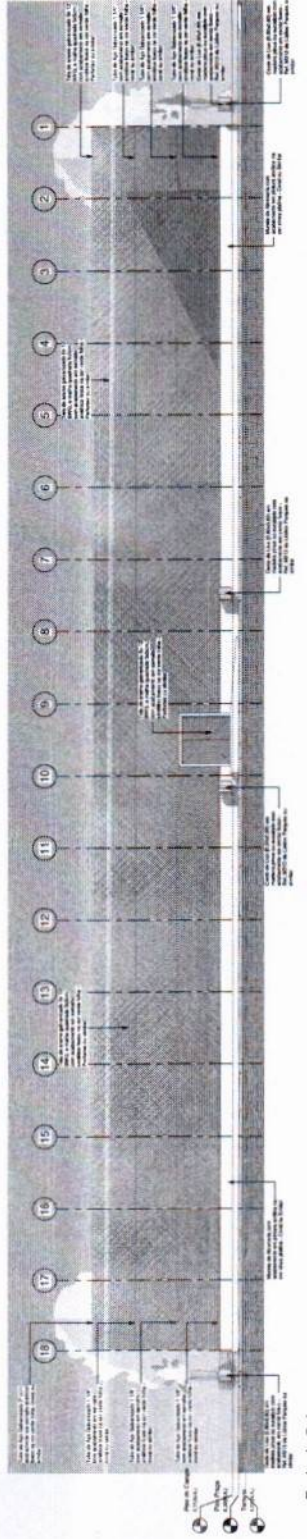

4 Fachada Sul
1:75

PREFEITURA MUNICIPAL DE BURITI-MA

Proc Nº 304-2026

Fis: 74

Rubrica: 

- CAMPO SOCIETY
- CAMPO
- PASSARELA PARALELA
- QUADRA 303
- AREA PARQUE LATERAL CAMPO
- AREA PLANTAS

Tabela de Área		Área	Valor	Valor	Valor	Valor
Nº	Descrição	m²	Valor	Valor	Valor	Valor
1	CAMPO SOCIETY	1.000,00	200,00	200,00		
2	CAMPO	200,00	40,00	40,00		
3	PASSARELA PARALELA	400,00	80,00	80,00		
4	QUADRA 303	200,00	40,00	40,00		
5	AREA PARQUE LATERAL CAMPO	50,00	10,00	10,00		
6	AREA PARQUE LATERAL CAMPO	100,00	20,00	20,00		
7	AREA PLANTAS	2.000,00	400,00	400,00		
TOTAL		3.400,00	680,00	680,00		

Nº	Descrição	Valor	Valor	Valor	Valor
1	PROGRAMA DE ACELERAÇÃO DO CRESCIMENTO (PAC) - MINISTÉRIO DO ESPORTE				
2	PROJETO MODELO ESPAÇO ESPORTIVO COMPLETO TIPO A				

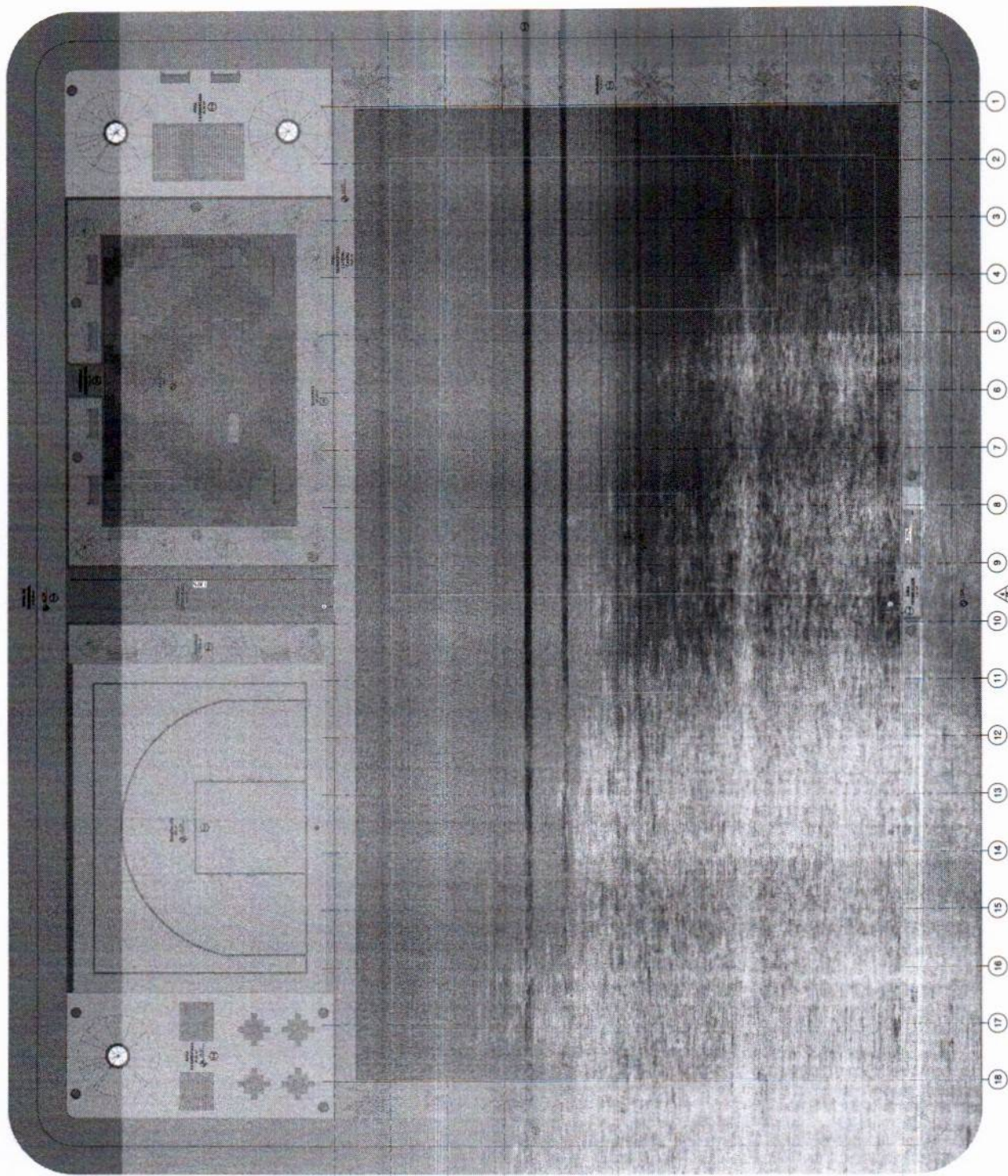

ALAILSON
HOLLANDA
RODRIGUES
05-60272133
7

1 Planta Baixa - Layout
1:75

ANO	PERÍODO	VALOR	DESCRIÇÃO	DATA	ASSINATURA	DESCRIÇÃO

PROGRAMA DE ACELERAÇÃO DO CRESCIMENTO (PAQ) - MINISTÉRIO DO ESPORTE

PROJETO MODELO ESPAÇO ESPORTIVO COMUNITÁRIO TIPO-A

PROJETO Nº: 07

PREÇO UNITÁRIO: R\$ 00

TOTAL: R\$ 00

QUANTIDADE: 10

Assinado em nome
de Alailson
Rodrigues
Rodrigues
540271327

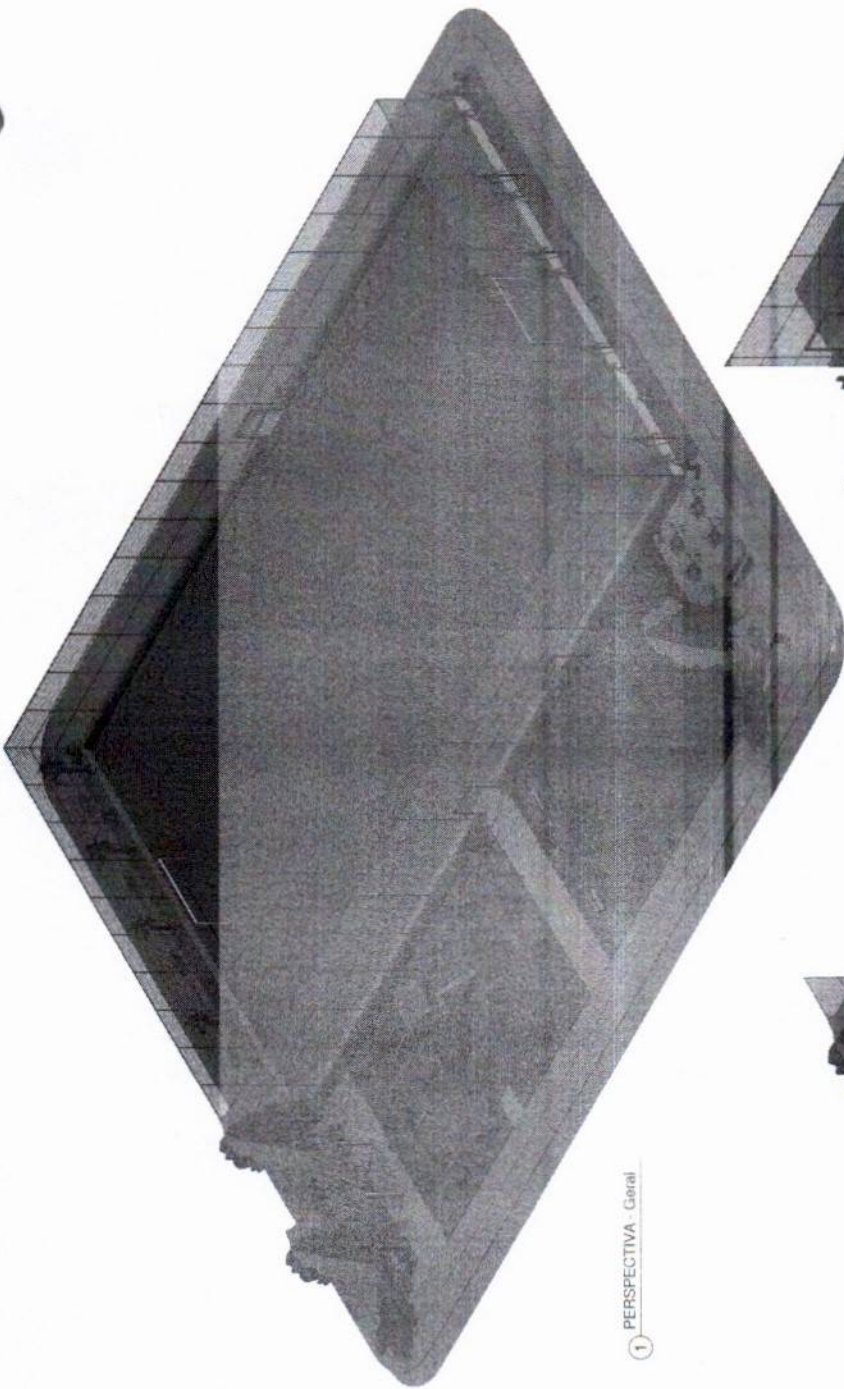

1 PERSPECTIVA - Geral

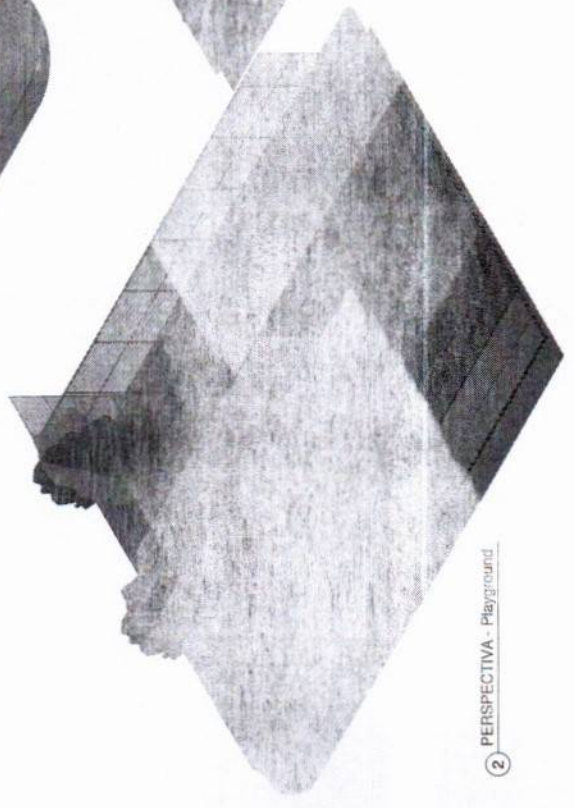

2 PERSPECTIVA - Playground

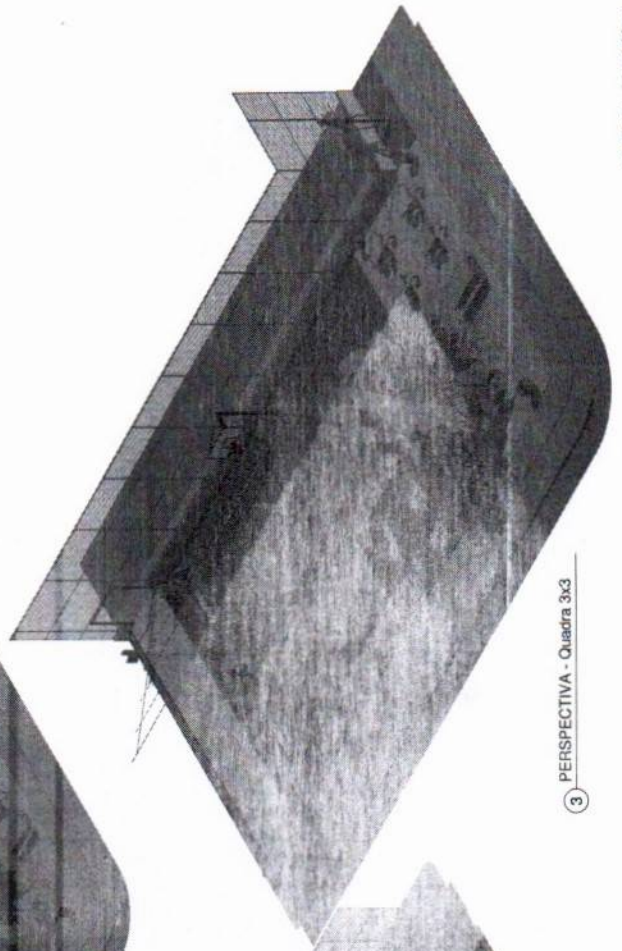

3 PERSPECTIVA - Quadra 3x3

PREFEITURA MUNICIPAL DE BURITI-MA
 Proc Nº 301-2026
 Fis. 76
 Rubrica Φ

Quantitativo de Peças de Esculpção	
QTD	DESCRIÇÃO
01	01
02	02
03	03
04	04
05	05
06	06
07	07
08	08
09	09
10	10
11	11
12	12
13	13
14	14
15	15
16	16
17	17
18	18
19	19
20	20
21	21
22	22
23	23
24	24
25	25
26	26
27	27
28	28
29	29
30	30
31	31
32	32
33	33
34	34
35	35
36	36
37	37
38	38
39	39
40	40
41	41
42	42
43	43
44	44
45	45
46	46
47	47
48	48
49	49
50	50
51	51
52	52
53	53
54	54
55	55
56	56
57	57
58	58
59	59
60	60
61	61
62	62
63	63
64	64
65	65
66	66
67	67
68	68
69	69
70	70
71	71
72	72
73	73
74	74
75	75
76	76
77	77
78	78
79	79
80	80
81	81
82	82
83	83
84	84
85	85
86	86
87	87
88	88
89	89
90	90
91	91
92	92
93	93
94	94
95	95
96	96
97	97
98	98
99	99
100	100

ALAILSON
 HOLANDA
 RODRIGUES,054
 02721327

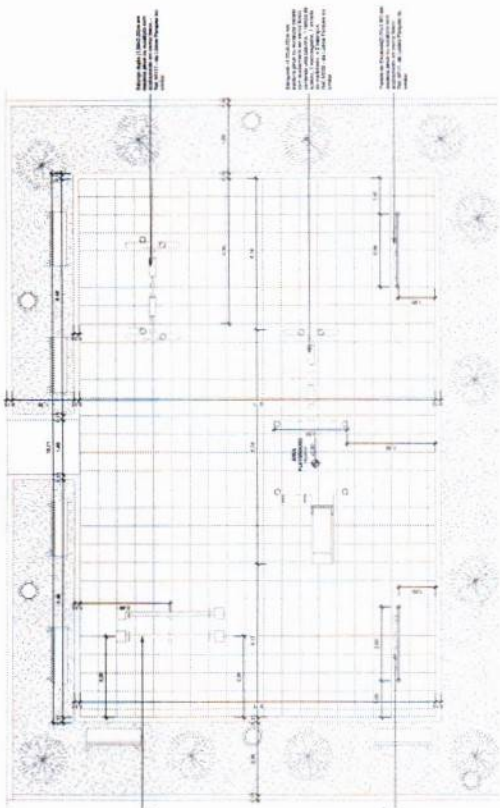

2 Planta Baixa - Playground Executivo
 1:50

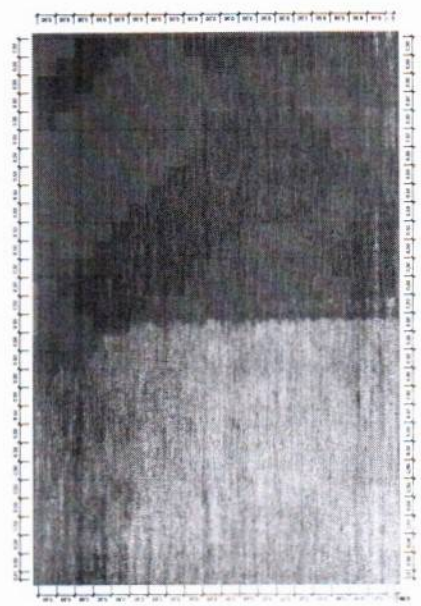

3 Planta Baixa - Playground Paginação
 1:50

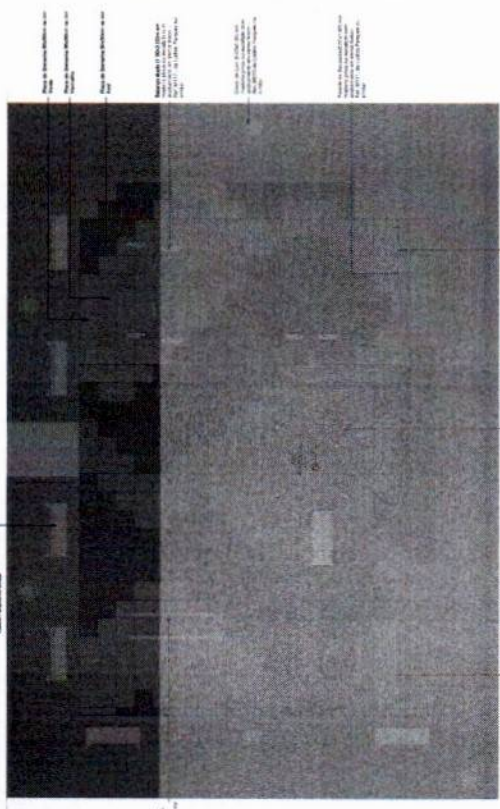

1 Planta Baixa - Playground Layout
 1:50

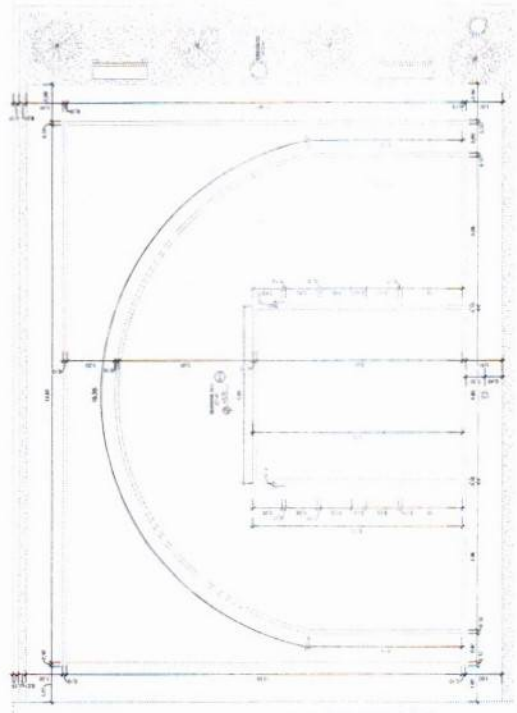

4 Planta Baixa - Quadra 3x3 Executivo
 1:50

Quantidade de Medidas		Descrição	
Nº	Quantidade	Descrição	Unidade
1	1	Planta Baixa	m²
2	1	Vista 2	mm
3	1	Planta Baixa	m²
4	1	Ortoponal 3D	mm
5	1	Corte 5	mm
6	1	Planta Baixa	m²
7	1	Ortoponal 3D	mm
8	1	Planta Baixa	m²
9	1	Vista 9	mm
10	1	Corte 10	mm
11	1	Ortoponal 3D	mm
12	1	Planta Baixa	m²
13	1	Corte 13	mm
14	1	Corte 14	mm

ALAILSON
 HOLANDA
 RODRIGUES*
 5402721327

Ativado de forma digital por ALAILSON HOLANDA RODRIGUES*
 Dados: 2026.01.22 13:19:59 -03'00'

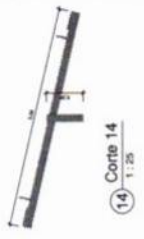
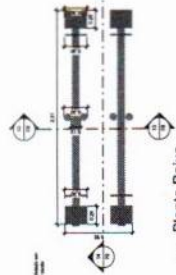
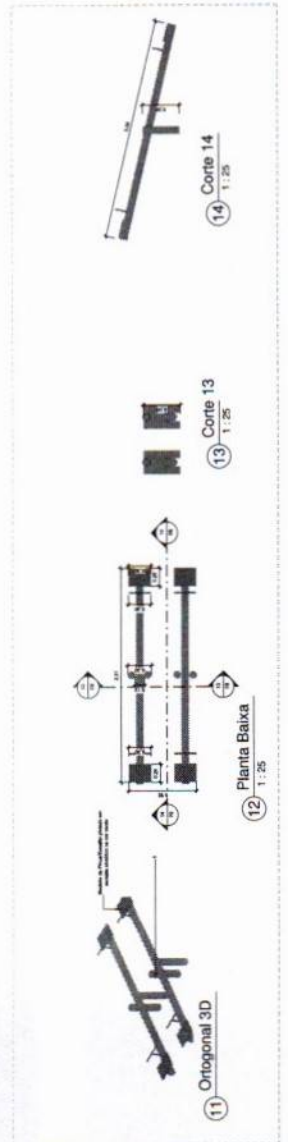
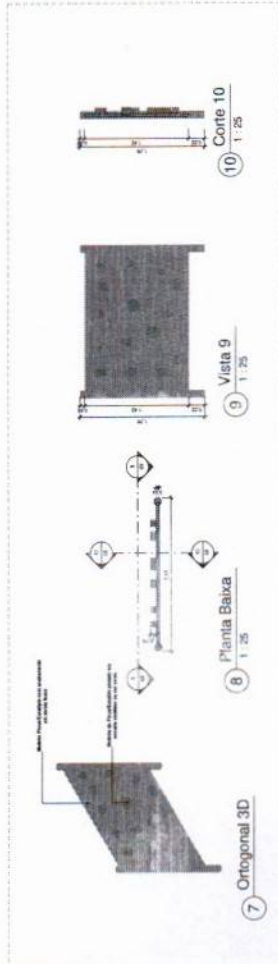
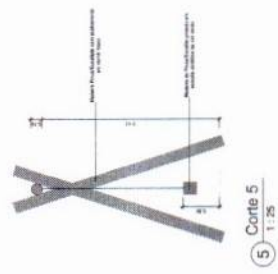
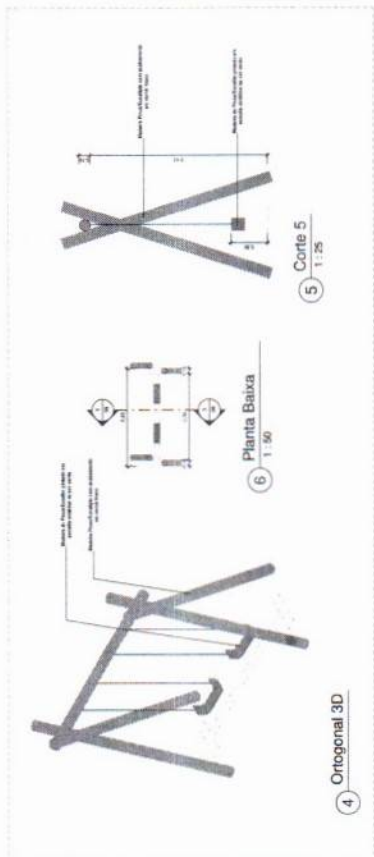
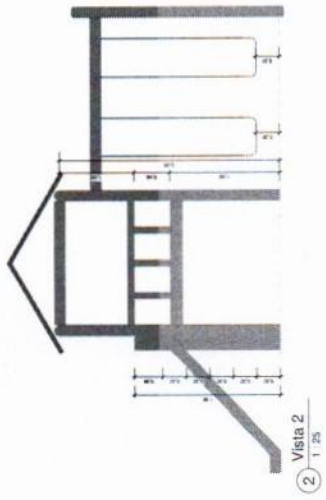
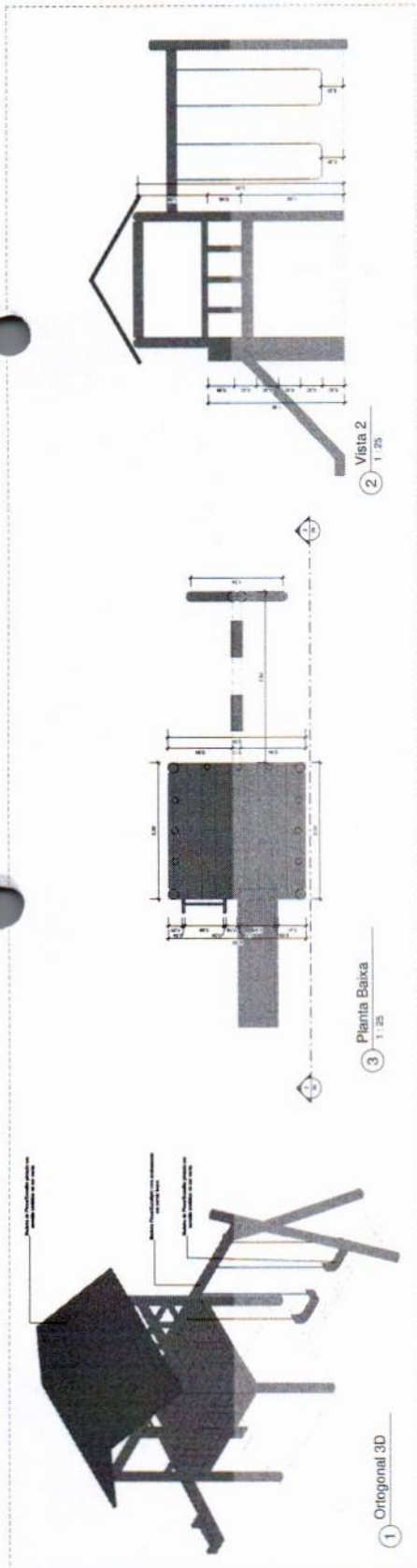

Quantidade de Material

Item	Descrição	Quantidade	Valor Unit.	Valor Total
1
2
3
4
5
6
7
8
9
10
11
12
13
14
15
16
17

PROGRAMA DE ACELERAÇÃO DO CRESCIMENTO PAUÍ - MINISTÉRIO DO ESPORTE
 Nome do Projeto: PROJETO MÓDULO ESPORTE COMUNITÁRIO TP1
 Nº do Projeto: 05-40272132
 Data: 2028-01-22
 Valor: 13.192,40
 Nº do Contrato: 00

ALAILSON
 Arquiteto de Forma
 ARQUITETO RESPONSÁVEL
 HOLLANDA
 RODRIGUES
 05-40272132
 13.192,40 - 07/00

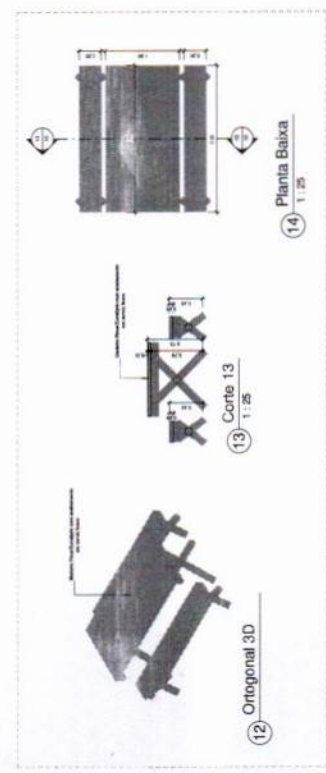
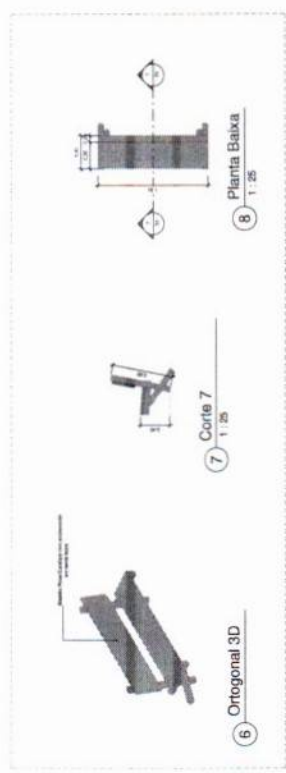
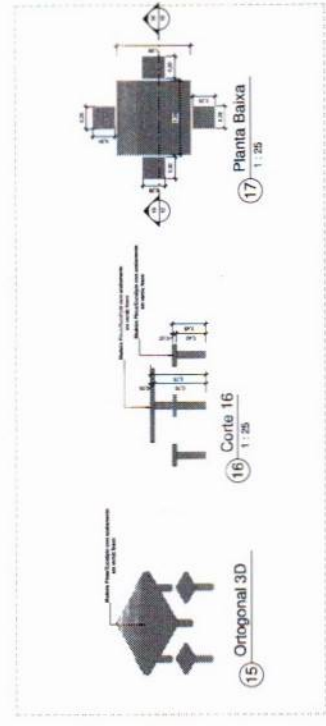
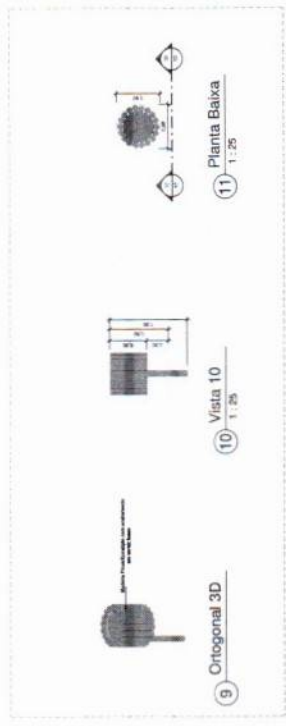
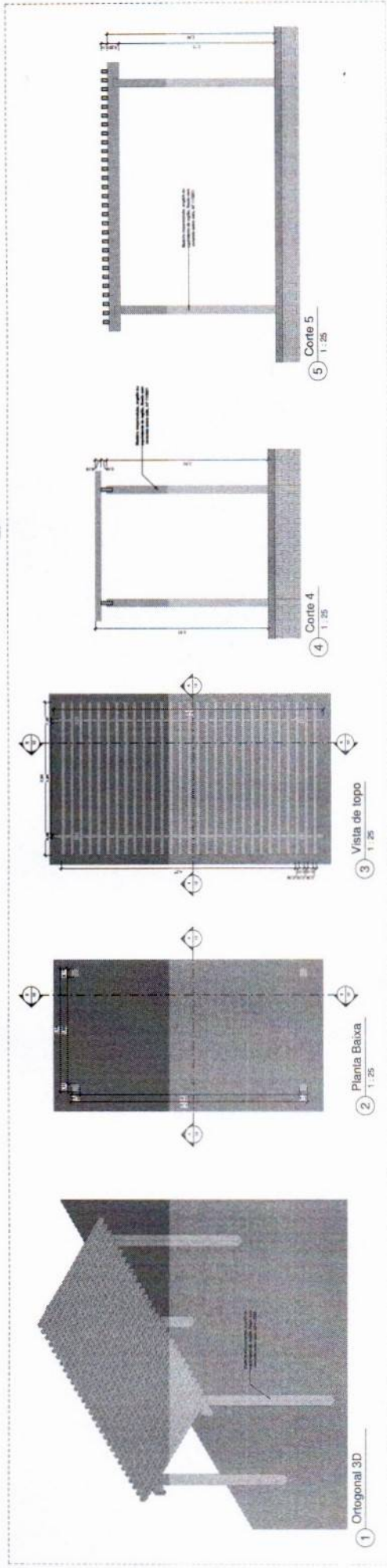

LEGENDA

TUBULAÇÕES

— TUBO DE PVC 110 Ø 110mm PARA DRENAGEM

- - - - - TUBO DE PVC 150 Ø 150mm PARA DRENAGEM

□ DISPOSITIVO DE DRENAGEM

■ CASA DE FUNDAMENTO EM ALVENARIA DE ALÇAMENTO E LAJOTA ESMALTADA EM BRANCO (EM PUNTO EXISTENTE) PARA DESENVOLVIMENTO DAS TUBULAÇÕES. (EM PUNTO EXISTENTE) PARA DESENVOLVIMENTO DAS TUBULAÇÕES. COM COTA DE 0,20m.

→ SINAL DE SORTEIO DO ALUÍLO ALVIZ (VER ANEXO)

ABERTURAS

- Ø 100mm - BURAQUELO
- Ø 150mm - BURAQUELO
- Ø 200mm - BURAQUELO
- Ø 300mm - BURAQUELO
- Ø 400mm - BURAQUELO
- Ø 500mm - BURAQUELO
- Ø 600mm - BURAQUELO
- Ø 700mm - BURAQUELO
- Ø 800mm - BURAQUELO
- Ø 900mm - BURAQUELO
- Ø 1000mm - BURAQUELO

NOTAS - SANTIÁBACHENAUEN:

1. IDENTIFICAR E LOCALIZAR EM SEUS PLANOS O PUNTO DE ORIGEM DO DRENAGEM CONSIDERADO.
2. NÃO REALIZAR ABERTURAS NAS TUBULAÇÕES DE DRENAGEM RECOMENDADAS A SE ENCONTRAREM SOBRE AS TUBULAÇÕES.

Descrição	Quantidade	Valor Unitário	Valor Total
1. Tubo de PVC 110 Ø 110mm para drenagem	1.200,00	R\$ 1,50	R\$ 1.800,00
2. Tubo de PVC 150 Ø 150mm para drenagem	400,00	R\$ 3,50	R\$ 1.400,00
3. Casa de fundamento em alvenaria de alçamento e lajota esmaltada em branco	1,00	R\$ 1.000,00	R\$ 1.000,00
4. Dispositivo de drenagem	10,00	R\$ 100,00	R\$ 1.000,00
Total			R\$ 5.200,00

Descrição	Quantidade	Valor Unitário	Valor Total
1. Tubo de PVC 110 Ø 110mm para drenagem	1.200,00	R\$ 1,50	R\$ 1.800,00
2. Tubo de PVC 150 Ø 150mm para drenagem	400,00	R\$ 3,50	R\$ 1.400,00
3. Casa de fundamento em alvenaria de alçamento e lajota esmaltada em branco	1,00	R\$ 1.000,00	R\$ 1.000,00
4. Dispositivo de drenagem	10,00	R\$ 100,00	R\$ 1.000,00
Total			R\$ 5.200,00

Descrição	Quantidade	Valor Unitário	Valor Total
1. Tubo de PVC 110 Ø 110mm para drenagem	1.200,00	R\$ 1,50	R\$ 1.800,00
2. Tubo de PVC 150 Ø 150mm para drenagem	400,00	R\$ 3,50	R\$ 1.400,00
3. Casa de fundamento em alvenaria de alçamento e lajota esmaltada em branco	1,00	R\$ 1.000,00	R\$ 1.000,00
4. Dispositivo de drenagem	10,00	R\$ 100,00	R\$ 1.000,00
Total			R\$ 5.200,00

Descrição	Quantidade	Valor Unitário	Valor Total
1. Tubo de PVC 110 Ø 110mm para drenagem	1.200,00	R\$ 1,50	R\$ 1.800,00
2. Tubo de PVC 150 Ø 150mm para drenagem	400,00	R\$ 3,50	R\$ 1.400,00
3. Casa de fundamento em alvenaria de alçamento e lajota esmaltada em branco	1,00	R\$ 1.000,00	R\$ 1.000,00
4. Dispositivo de drenagem	10,00	R\$ 100,00	R\$ 1.000,00
Total			R\$ 5.200,00

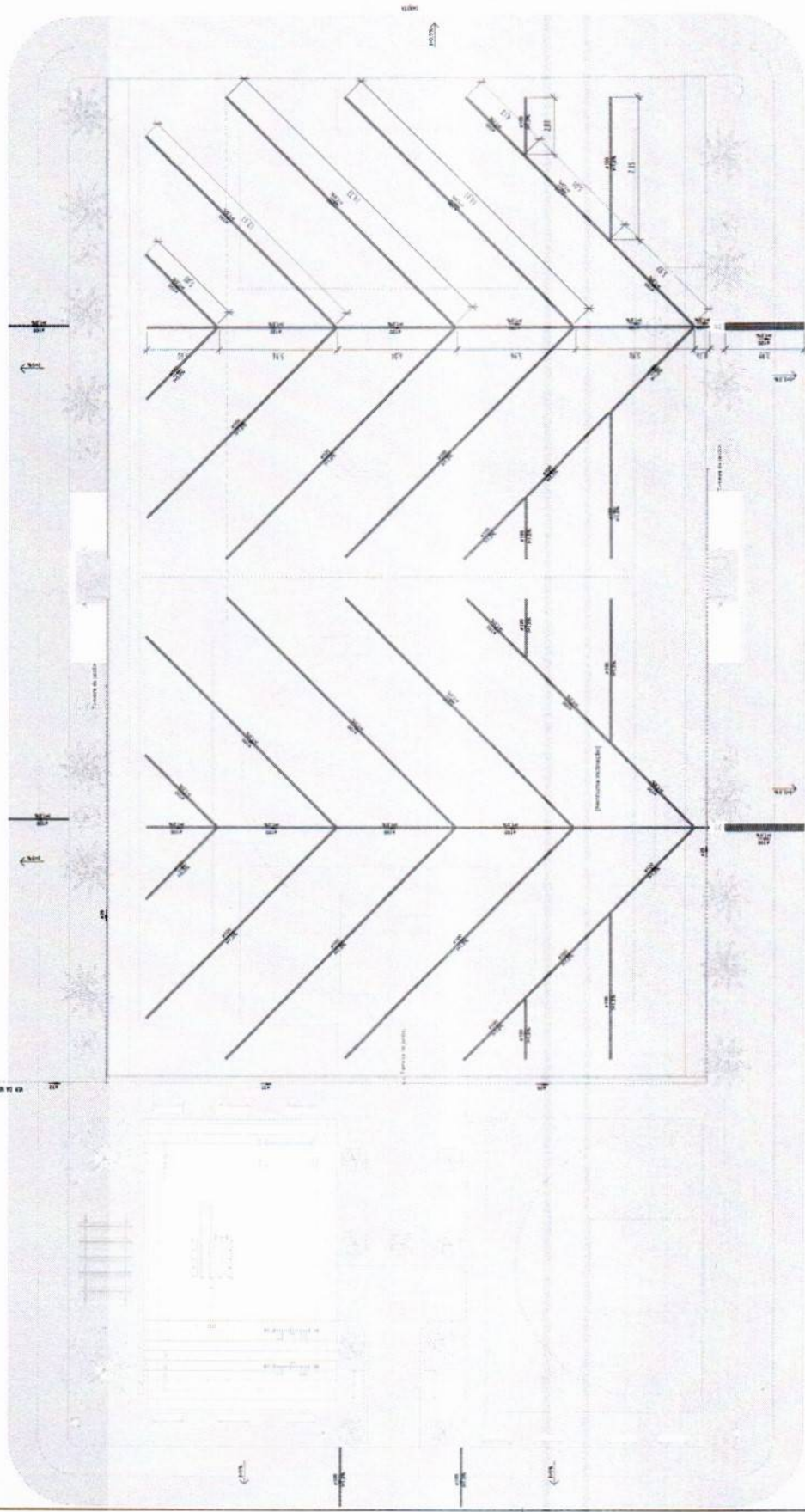

1 - REDE DE DRENAGEM

ALAILSON
 HOLLANDA
 RODRIGUES
 5402721327

Atestado de forma
 digital por ALAILSON
 RODRIGUES 0540272132
 Data: 2024.07.22
 13:20:29 -03'00'

PREFEITURA MUNICIPAL DE BRITÂNIA

Proc. Nº 3041-2026

Fis. Nº 80

Rubrica: [assinatura]

Nº	DESCRIÇÃO	DATA	VALOR
1	PROGRAMA DE ACELERAÇÃO DO CRESCIMENTO (PAC) - MINISTÉRIO DO ESPORTE	11/08/2024	R\$ 5.200,00
TOTAL DO BOMBEIO			
R\$ 5.200,00			
REDE DE DRENAGEM			
PROJETO MODELO ESPAÇO ESPORTIVO COMUNITÁRIO TIPO B			
REDE DE DRENAGEM			
PROJETO DE DRENAGEM			

ALAILSON HOLLANDA RODRIGUES-0949271327
 Assinado de forma digital ALAILSON HOLLANDA RODRIGUES 0949271327
 RODRIGUES 0949271327
 13.2046-20/00

LEGENDA

- TUBULAÇÕES**
 TUBO DE PVC SANEAMENTO PARA DRENAGEM
 TUBO DE PVC DRENAGEM PARA URSINHO
 DEPOSITOS DE DRENAGEM
 CAIXA DE PASSAGEM DE ALUMINUM DE BLOCO ESTRUTURAL, NAS CONDIÇÕES DE USO, SEM PRELIMINAR, TUBO DE CONCRETO ARMADO, COM SARGUEIRO
- ABREVIAÇÕES**
 M: METER
 CM: CENTÍMETRO
 MM: MILÍMETRO
 UN: UNIDADE
 L: LITRO
 S: SEGUNDO
 H: HORA
 D: DIA
 M: MÊS
 A: ANO
- NOTAS: MANTENHA-SE EM**
 1 - DIMENSÃO E CANTIDADE DE UM MATERIAL EXECUTADO DE ACORDO COM O QUANTIFICADO, E SEU PREÇO, SEMPRE DE ACORDO COM OS TUBULAÇÕES DE DRENAGEM RECOMENDADAS E A 2 - PRECISO DE TER UMA TUBULAÇÃO TUBULAÇÃO.

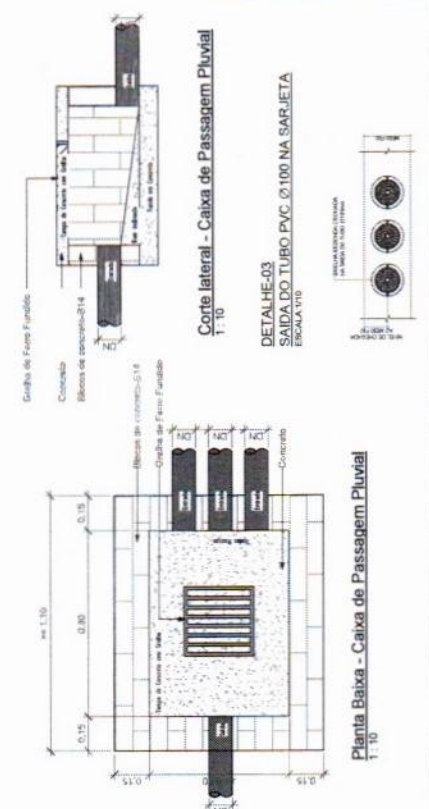
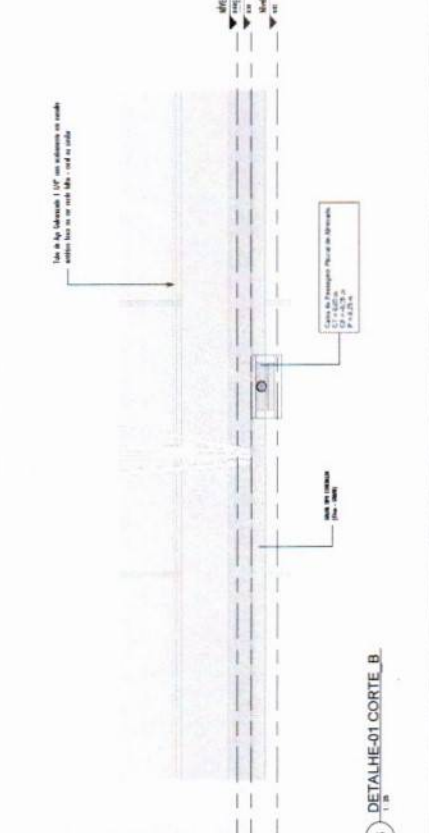
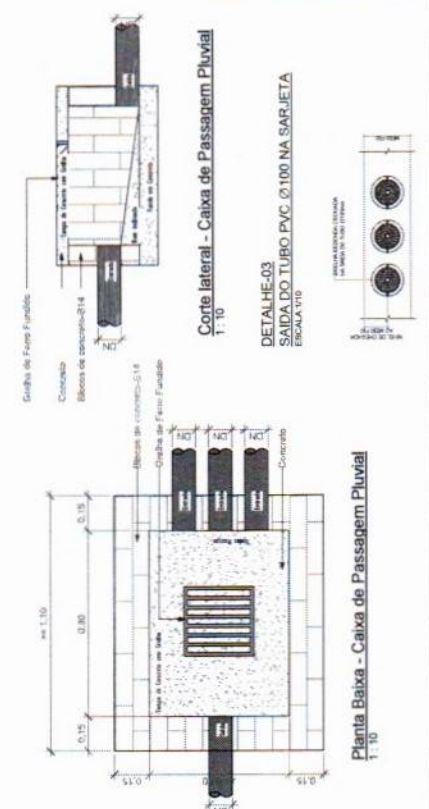
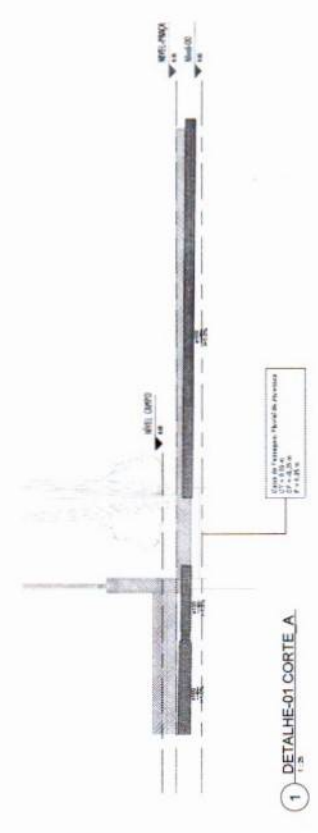
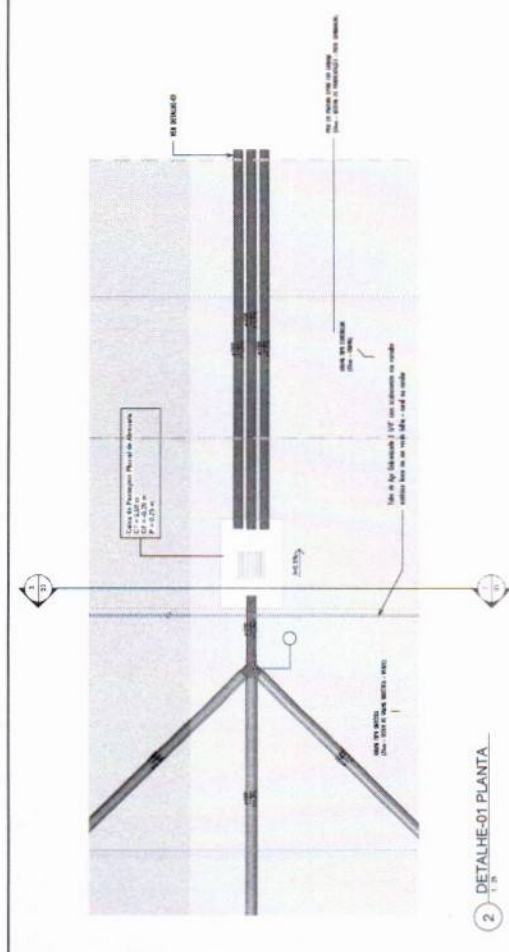
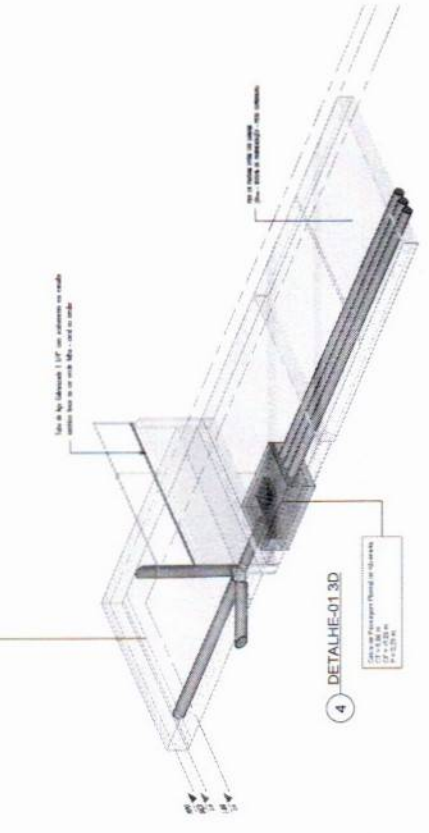
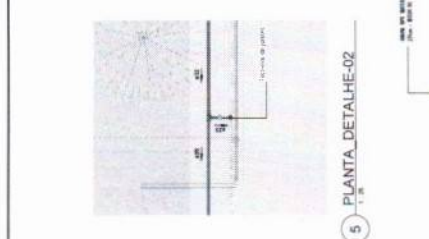
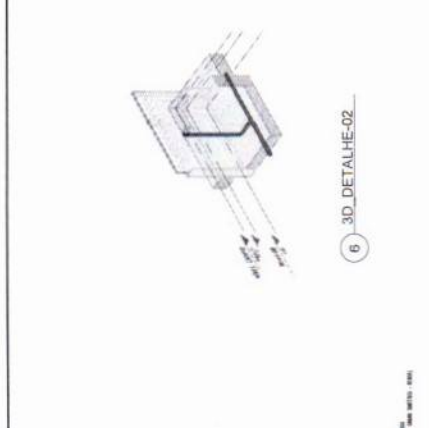

DETALHE-03
 SAÍDA DO TUBO PVC Ø100 NA SARGETA
 ESCALA 1:10



DETALHE-03
 SAÍDA DO TUBO PVC Ø100 NA SARGETA
 ESCALA 1:10

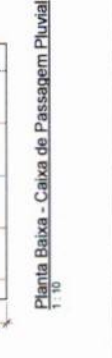

- OSERVAÇÕES:**
- 1- Dimensionar o sistema de iluminação de acordo com o tipo de atividade.
 - 2- Dimensionar os cabos de acordo com a carga do sistema.
 - 3- Dimensionar os dispositivos de proteção contra sobrecarga e curto-circuito de acordo com a carga do sistema.
 - 4- Os sistemas de iluminação devem ser dimensionados de acordo com a carga do sistema.
 - 5- Em todo sistema de iluminação, as conexões devem ser de acordo com as normas técnicas vigentes.
 - 6- Os condutores devem ser dimensionados de acordo com a carga do sistema.
 - 7- A seção de condutor neutro é igual ao da fase do circuito, salvo exceções.
 - 8- O condutor neutro não poderá ser ligado ao potencial de proteção.
 - 9- Não é permitida a utilização de condutores de alumínio sem a proteção adequada.
 - 10 - As instalações elétricas deverão ser executadas de acordo com as normas técnicas vigentes.
 - 11 - Todos os pontos de instalação de equipamentos devem ser dimensionados de acordo com a carga do sistema.
 - 12 - Não são permitidas as instalações elétricas executadas em estruturas metálicas sem a proteção adequada.
 - 13 - Todos os trabalhos de instalação elétrica deverão ser executados de acordo com as normas técnicas vigentes.
 - 14 - O DBO deverá ser dimensionado de acordo com o diagrama unifilar.
 - 15 - Por se tratar de um projeto padrão, foi considerado o nível de tensão 110V monofásica e 220V bifásica. Caso seja necessário, deverá ser verificado o dimensionamento das instalações.

LEGENDA: CHAVE SIMBÓLICA

1	1 - Interruptor
2	2 - Disjuntor
3	3 - Fusível
4	4 - Caixa de distribuição
5	5 - Quadro de distribuição
6	6 - Barramento
7	7 - Fio de aterramento
8	8 - Fio de fase
9	9 - Fio de neutro
10	10 - Fio de terra
11	11 - Fio de proteção
12	12 - Fio de sinalização
13	13 - Fio de controle
14	14 - Fio de energia
15	15 - Fio de aterramento

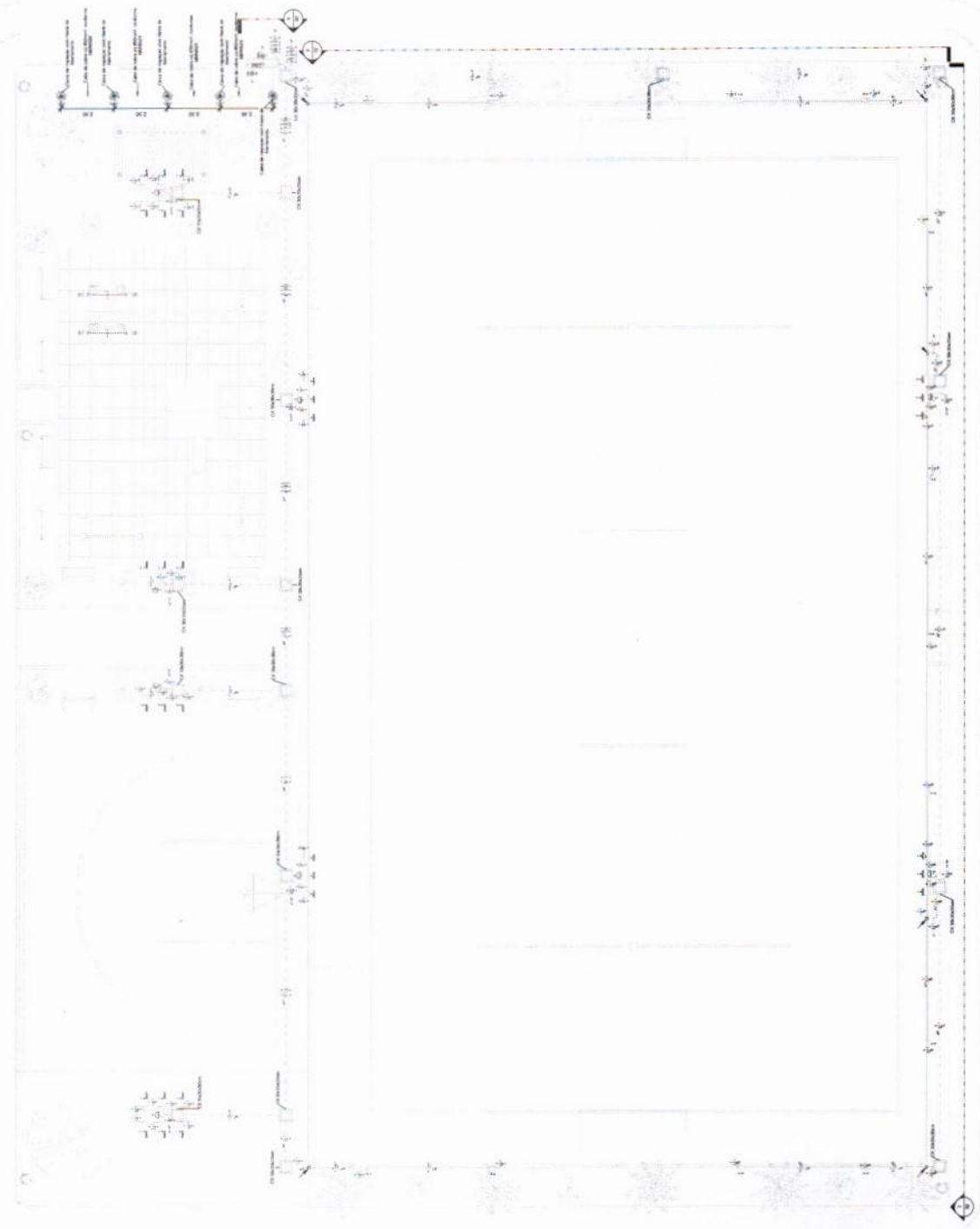

PREFEITURA MUNICIPAL DE BURITI-MA
 Proc. N° 301-2026
 Fls. 82
 Rubrica: *[assinatura]*

DATA	ASSINATURA
DATA	ASSINATURA
DATA	ASSINATURA
DATA	ASSINATURA
DATA	ASSINATURA

PROGRAMA DE ACELERAÇÃO DO CRESCIMENTO (PAC) - MINISTERIO DO ESPORTE
 COMPLEXO ESPORTIVO - ARENA
 01
 03

ALAILSON
 HOLLANDA
 RODRIGUES
 05402721327

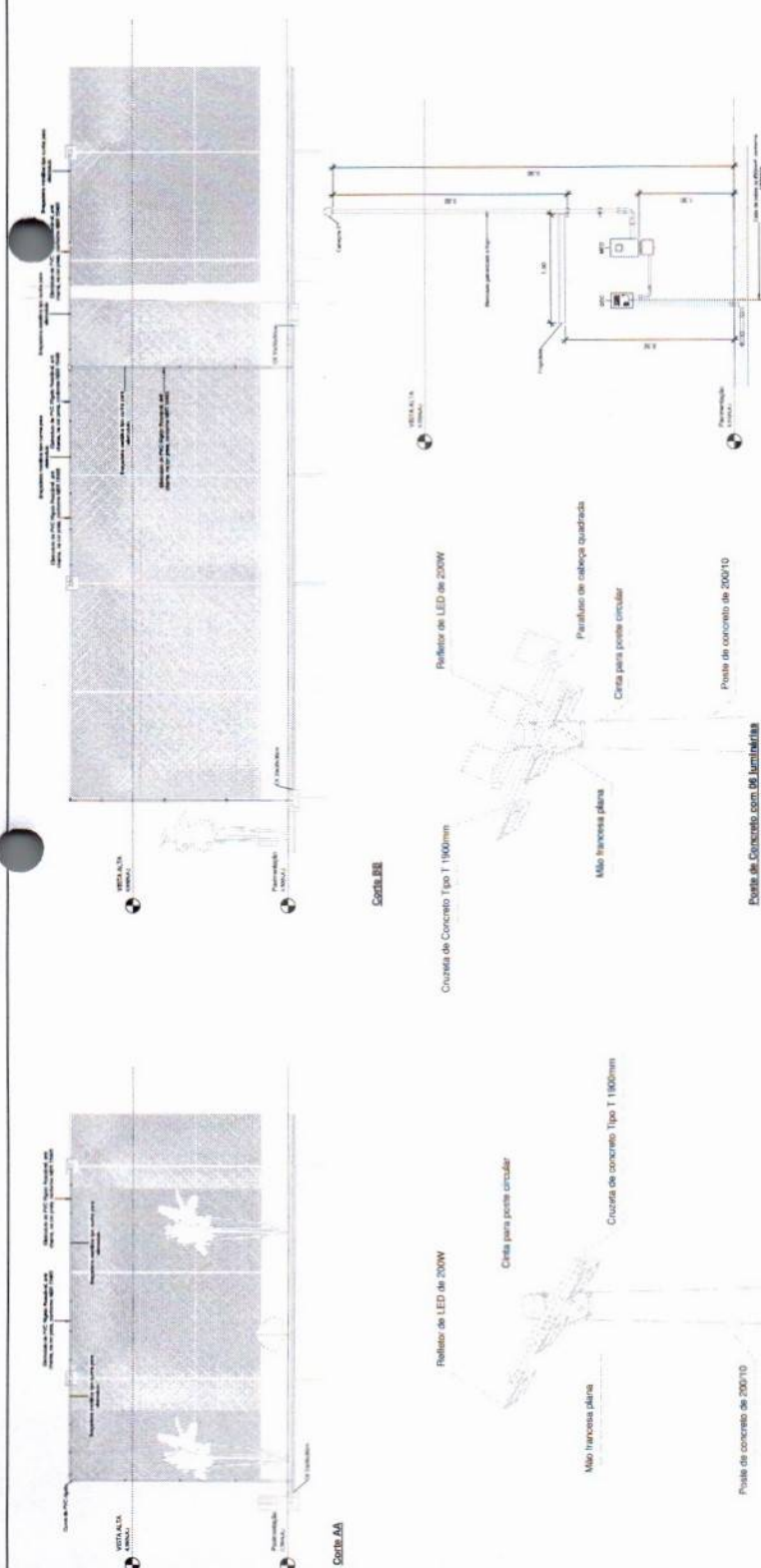

Quadro de Cargas (ODG) - TERREO

Circuito	Descrição	Método de Inst.	Tensão (V)	Iluminação (W)	Pot. total (W)	Fases	Ip (A)	FCA	Ip (A)	Ip (mm²)	Ic (A)	Icc (mA)	Icc (A)	dV parc (%)	dV total (%)	Status	
1	IL - Poste de Iluminação Meia Quadra (1)	F+N+T	127 V	6	1333	1200	S	1,00	0,60	17,5	10,5	6	54,0	5	15	3,28	OK
2	IL - Poste de Iluminação Meia Quadra (2)	F+N+T	127 V	6	1333	1200	R	1,00	0,60	17,5	10,5	4	42,0	5	15	2,71	OK
3	IL - Poste de Iluminação Playground	F+N+T	127 V	6	1333	1200	S	1,00	0,60	17,5	10,5	2,5	31,0	5	15	2,70	OK
4	IL - Poste Iluminação Campo (1)	F+N+T	127 V	4	1778	1600	R	1,00	0,60	23,3	14,0	4	42,0	5	15	3,79	OK
5	IL - Poste Iluminação Campo (2)	F+N+T	127 V	9	2333	2100	T	1,00	0,60	30,6	18,4	10	75,0	5	20	3,51	OK
TOTAL				13	30	8111	R+S+T										

Quadro de Cargas (QM) - TERREO

Circuito	Descrição	Método de Inst.	Tensão (V)	Pot. total (W)	Pot. - R (W)	Pot. - S (W)	Pot. - T (W)	FCT	FCA	Ip (A)	Ip (mm²)	Ic (A)	Icc (mA)	Icc (A)	dV parc (%)	dV total (%)	Status	
ODG	3F+N+T	B1	220/127 V	8111	7300	2800	2400	1,00	1,00	24,5	24,5	16	46,0	5	70	0,08	0,37	OK
TOTAL				8111	7300	2800	2400											

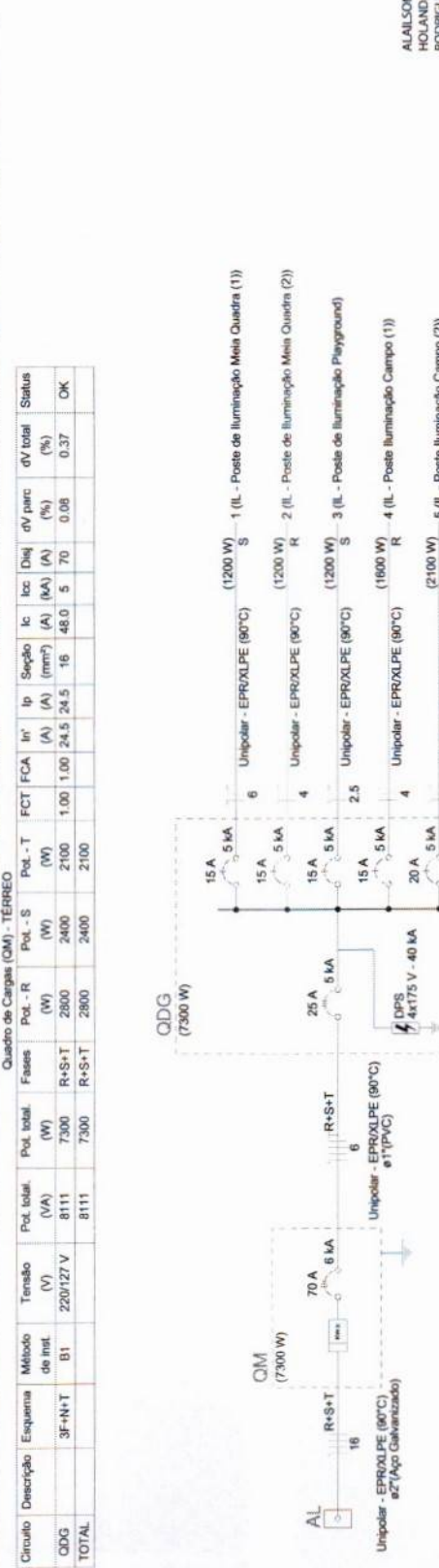

PREFEITURA MUNICIPAL DE BURITINA

Proc. Nº 304-2026

Fis. 84

Rubrica: Φ

PROGRAMA DE ACELERAÇÃO DO CRESCIMENTO (PAC) - MINISTÉRIO DO ESPORTE	03	03
COMPLEXO ESPORTIVO - ARENA	03	03
CONSTRUTORA DE ALARILSON RODRIGUES DOS SANTOS	03	03
INSCRIÇÃO Nº 13.224/14/009	03	03

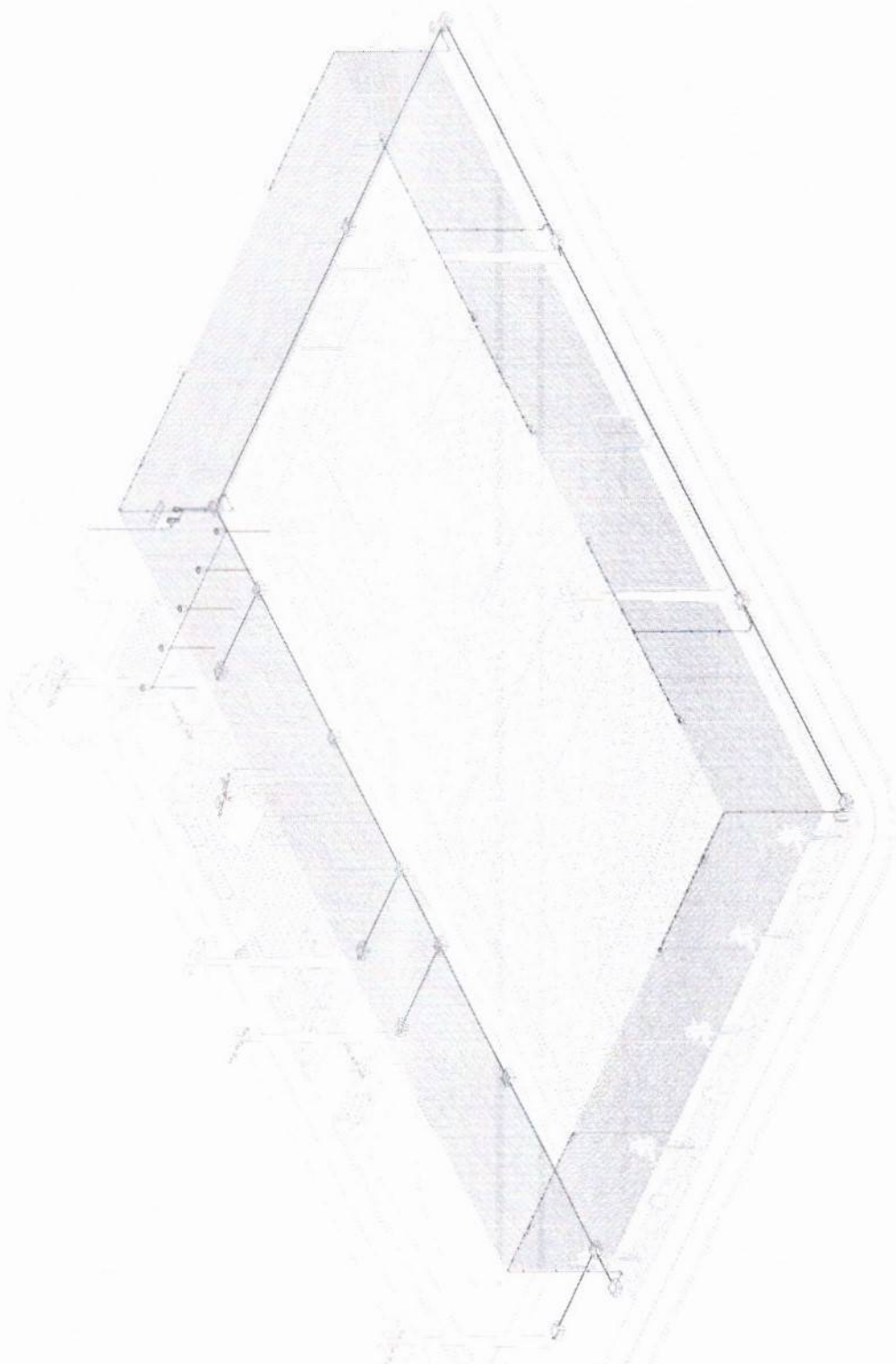

Assinado de forma digital por ALARILSON RODRIGUES DOS SANTOS em 2024.07.22 às 13:24:03 -03'00'

**ALARILSON
HOLANDA
RODRIGUES DOS
SANTOS**
402721327

3D Projeto Estrutural

ALAILSON HOLANDA
Arquiteto de Habitação
ALAILSON HOLANDA
RODRIGUES-0540277
RODRIGUES@GMAIL.COM
RUA JOSÉ CARLOS DE LIMA, 1320
48100

ORÇAMENTO	RECURSO	DATA	EMP.

PROJETO DE ACELERAÇÃO DO CRESCIMENTO (IPAC) MINISTÉRIO DO ESPORTE	UNIVERSIDADE DO PARANÁ

PROJETO MODELO DO ESPAÇO ESPORTIVO COMUNITÁRIO TIPO A	ORÇAMENTO

PLANTA DE FORMA NÍVEL 00 E CORTES	ORÇAMENTO

PROJETO ESTRUTURAL	ORÇAMENTO

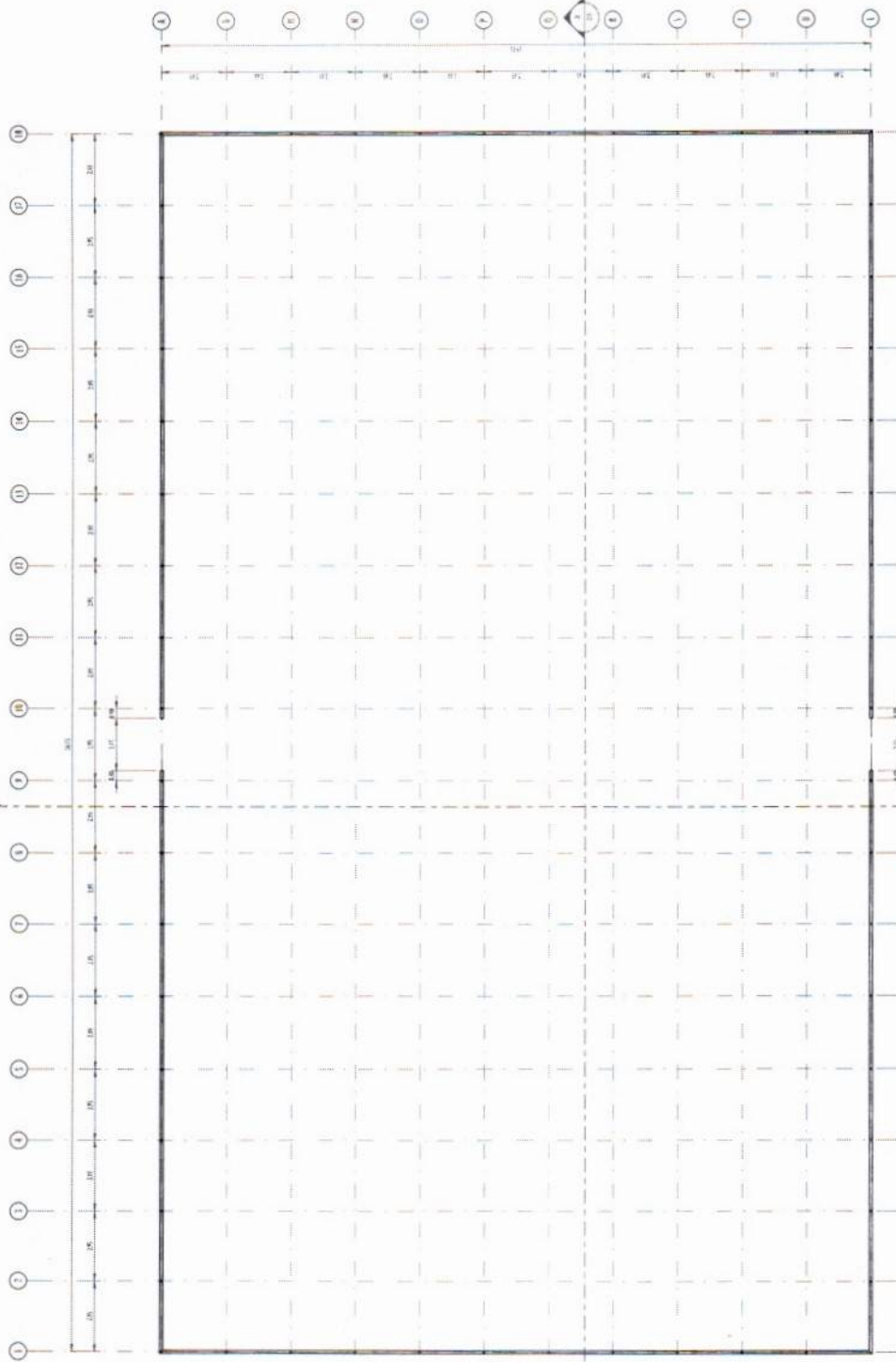
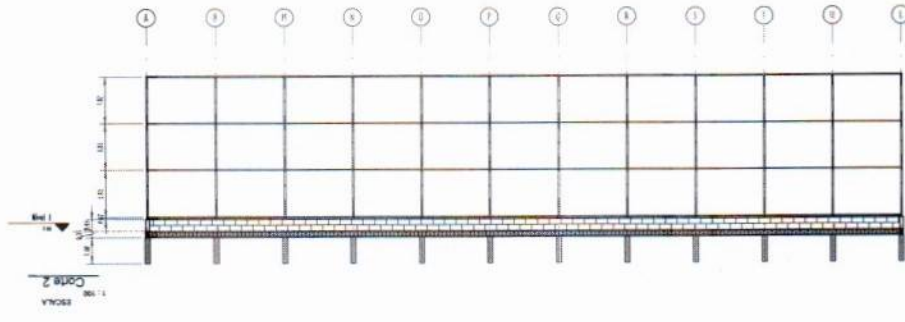

FORMA NÍVEL 00

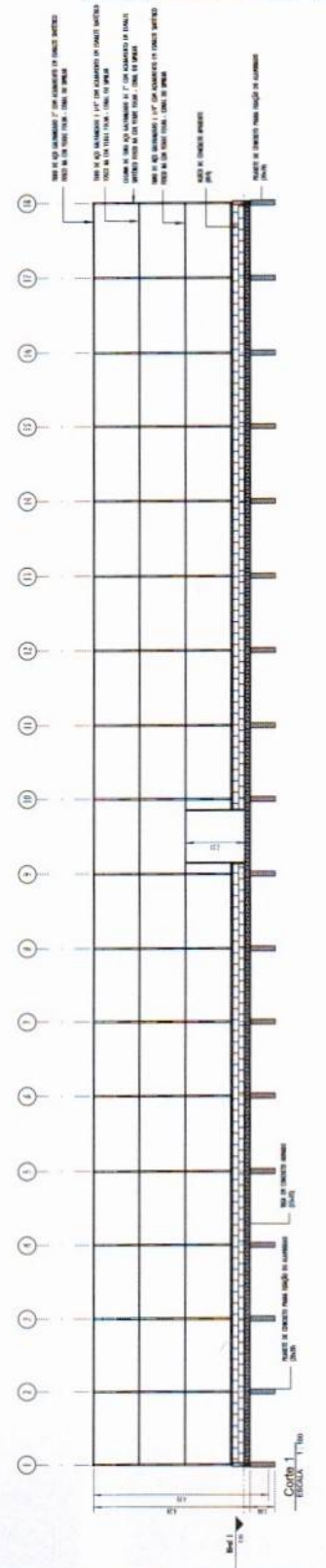

Corte 1

Assinado de forma digital
 por ALAILSON HOLANDA
 RODRIGUES,0540272 RODRIGUES,05402721327
 Emissão: 2026.01.22
 13:25:15 -03'00'

REVISÃO	REVISÃO	DATA	EXEC.	VERIF.	APROV.

PROGRAMA DE ACELERAÇÃO DO CRESCIMENTO (IPAC)
 MINISTÉRIO DO ESPORTE
 PROJETO MODELO ESPAÇO ESPORTIVO COMUNITÁRIO TIPO A

SÍTIO: BURITIMÁ
 PLANTA DE FORMA E DETALHES NÍVEL 00
 AUTOR: ALAILSON HOLANDA RODRIGUES
 NÍVEL: 00
 ESCALA: 00
 DATA: 2026
 FOLHA: 02
 DE: 04

QUADRO DE FERRO	
POSICÃO	COMPRIMENTO (mm)
N1	20100 mm
N2	50100 mm
N3	670 mm

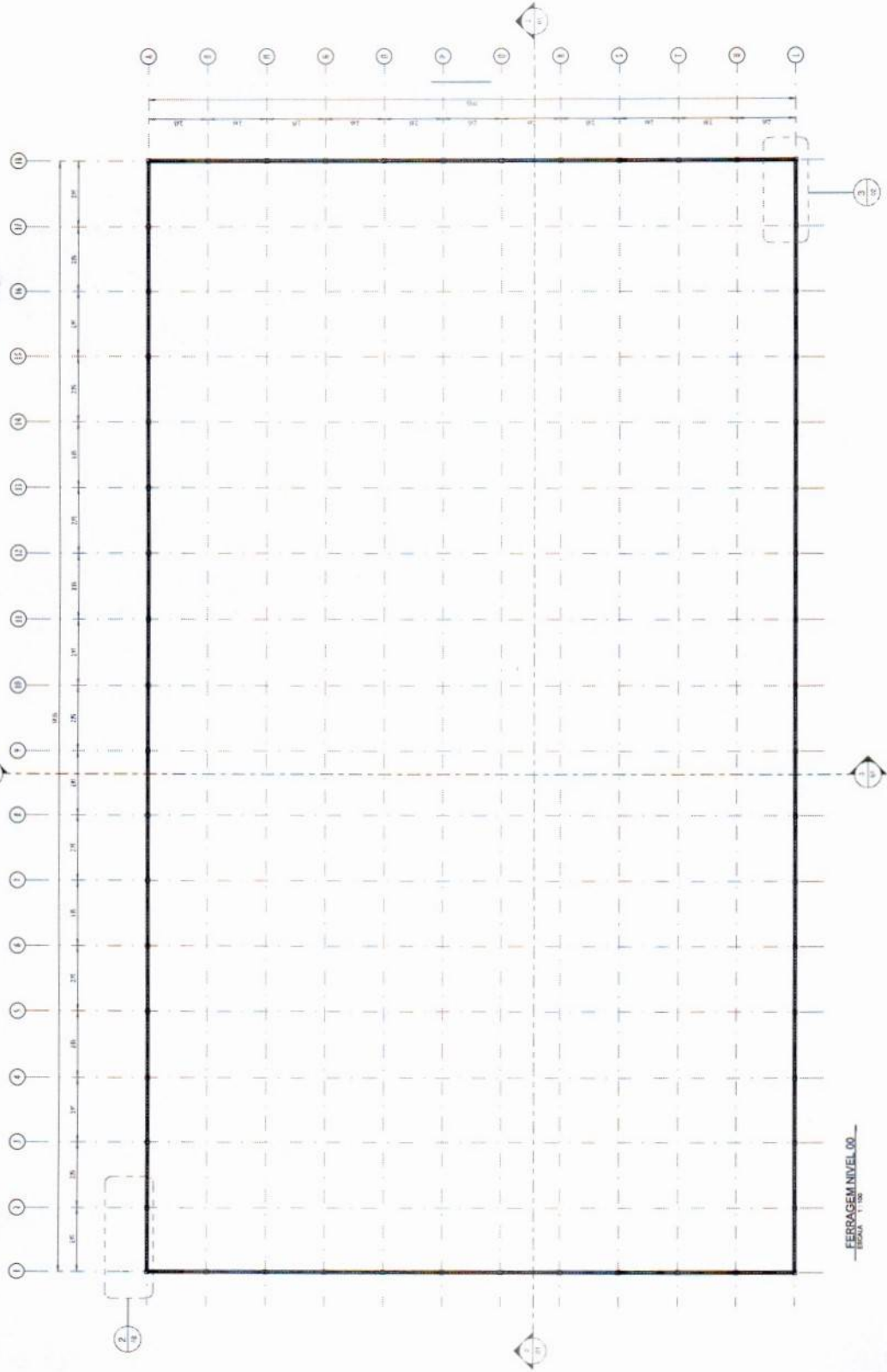

FERRAGEM NÍVEL 00
 ESCALA 1:100

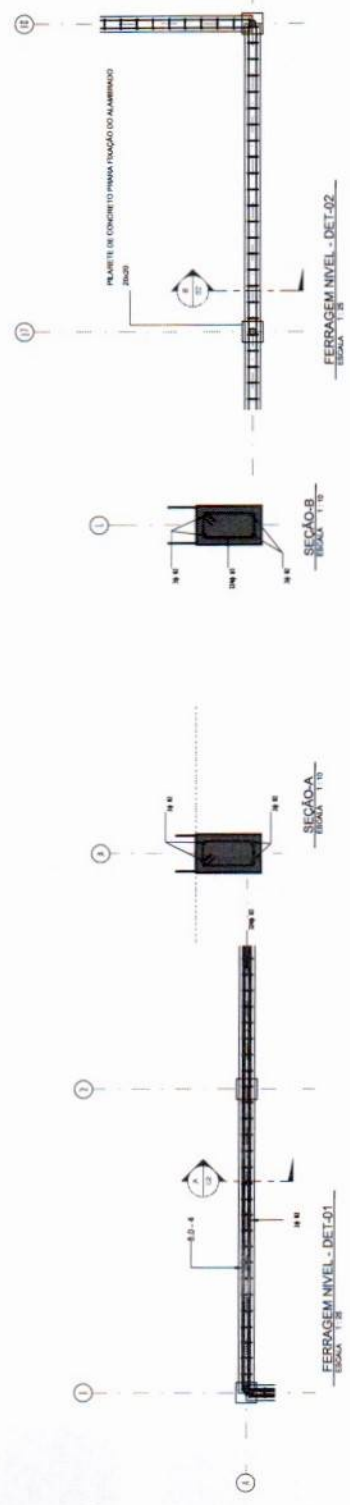

FERRAGEM NÍVEL - DET.01
 ESCALA 1:10

SEÇÃO-A
 ESCALA 1:10

SEÇÃO-B
 ESCALA 1:10

FERRAGEM NÍVEL - DET.02
 ESCALA 1:10

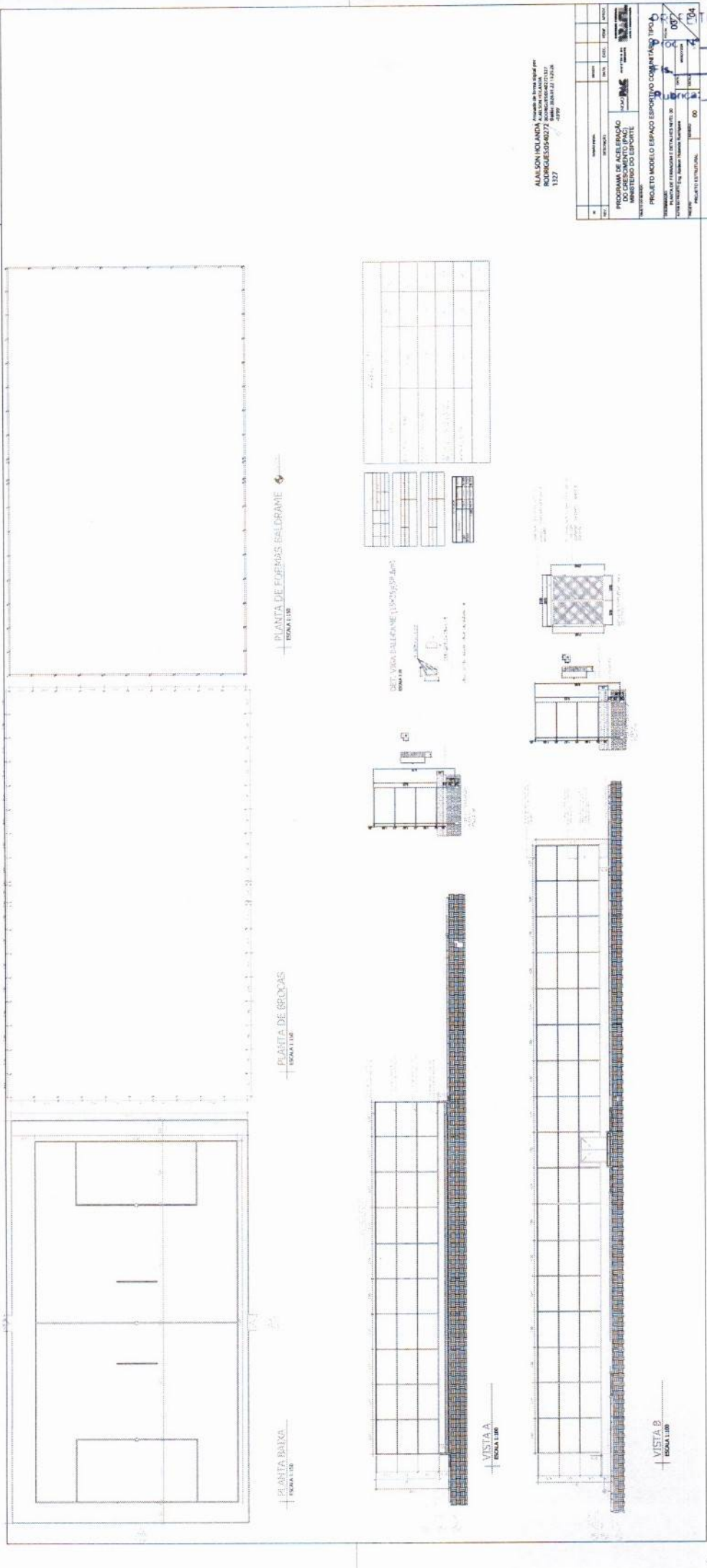

ALANSON HOLANDA, Arquiteto Profissional nº 1127
 RODRIGUES 60-8272 - BARRAGEM (BARRAGEM) - BURITI-MA

PROGRAMA DE ACELERAÇÃO DO CRESCIMENTO URBANO - PROJETOS DE INTERIORES

PROJETO MODELO ESPAÇO ESPORTE COOPERATIVA TPC

PROJETO DE FUNDAMENTOS E ESTRUTURA DE CONCRETO ARMADO

DISCIPLINA	PROFESSOR	DATA	FECHA	ASSINATURA
PROJETO DE FUNDAMENTOS E ESTRUTURA DE CONCRETO ARMADO	ALANSON HOLANDA			

MUNICÍPIO MUNICIPAL DE BURITI-MA
 304-2026
 87

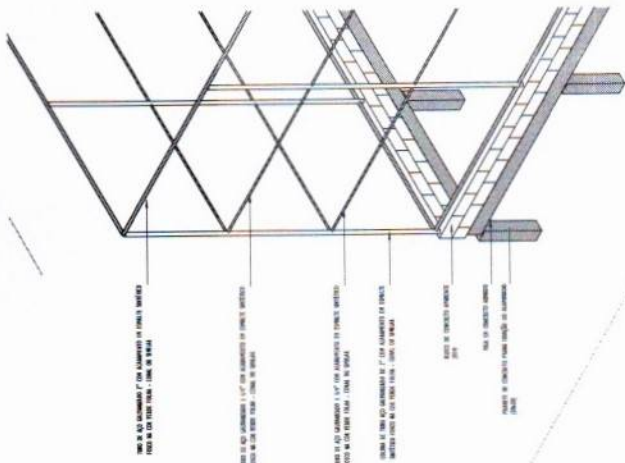

DETALHE-3D-02

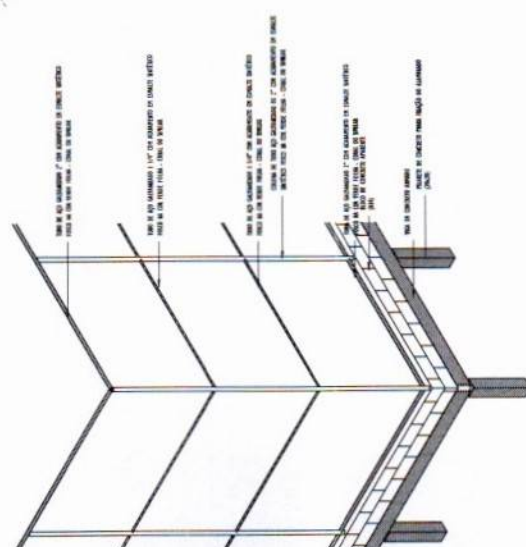
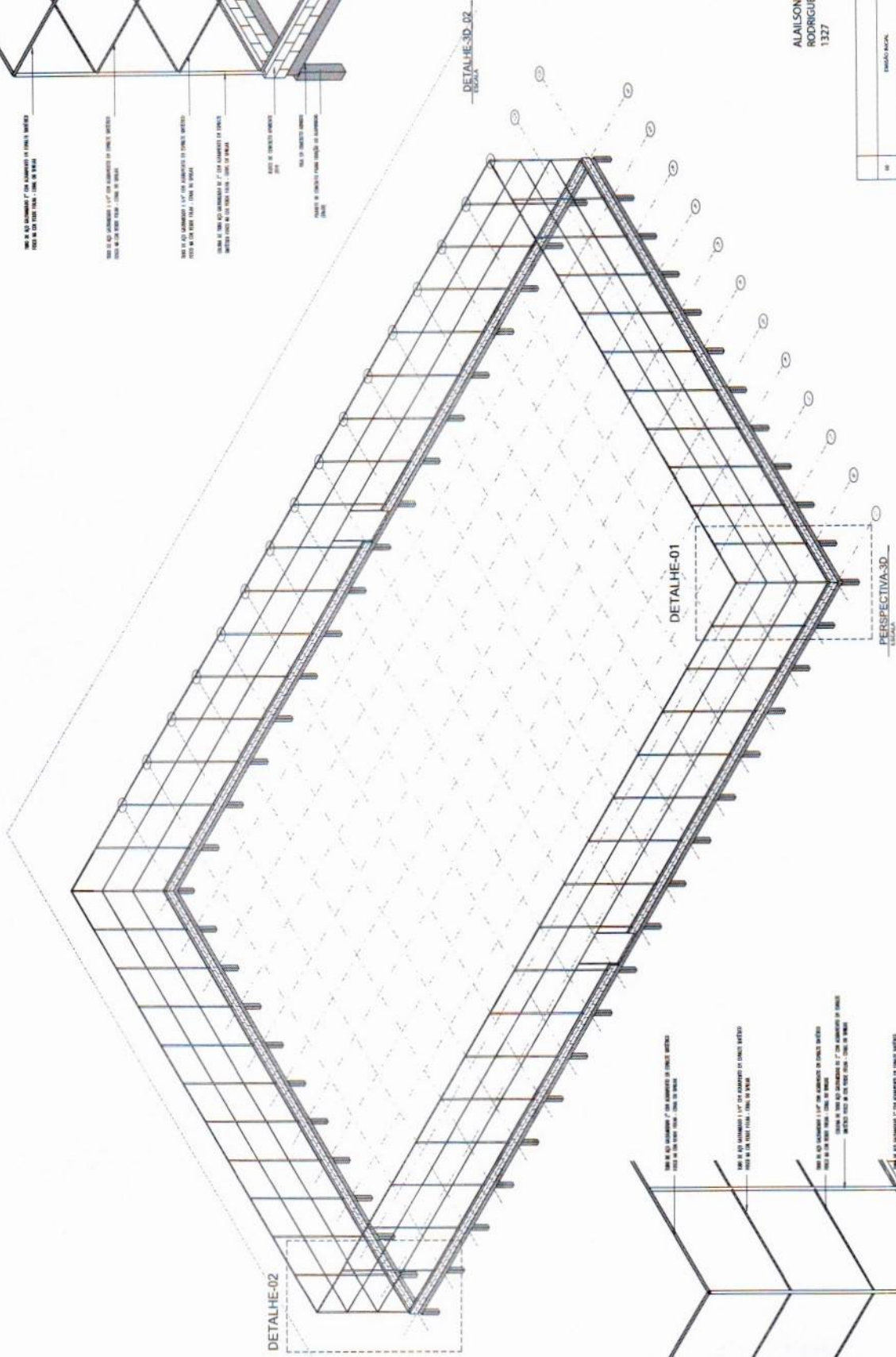

DETALHE-3D-01

Prefeitura Municipal de Curitiba
 Alailson Holanda
 Atividade de Habilitação Profissional
 para a Atividade de Engenharia de Arquitetura e Urbanismo
 RODRIGUES0540272
 OAB/PR 271327
 13.25.38-0/2007

NO	EMISSÃO ANTERIOR	REVISÃO	DATA	PROPOSTA	APROVADA

PROGRAMA DE ACELERAÇÃO DO CRESCIMENTO (PAC) - MINISTÉRIO DO ESPORTE
 PROJETO MODELO ESPAÇO ESPORTIVO COMUNITÁRIO TIPO 00

REVISÃO: 00
 DATA: 12/08/2011
 PROJETO ESTRUTURAL



PREFEITURA MUNICIPAL DE BURITI

CAPA DO PROCESSO	
PROCESSO: 0000000301 / 2026	
Data:	26/01/2026
Hora:	16:32:49
Proprietário/Interessado:	00000025 SECRETARIA MUNICIPAL DE INFRAESTRUTURA DE BURITI - MA.

Assunto: PROCEDIMENTO LICITATÓRIO.

O Requerimento acima qualificado vem pelo presente muito respeitosamente solicitar que V. Excia se digne
CONCORRÊNCIA.
CONTRATAÇÃO DE EMPRESA DE ENGENHARIA ESPECIALIZADA PARA CONSTRUÇÃO DE ESPAÇO ESPORTIVO COMUNITÁRIO
(ARENA), PARA ATENDER AS NECESSIDADES DA PREFEITURA MUNICIPAL DE BURITI - MA.

Consulte o andamento do seu protocolo no nosso site

- 1 - Para acesso a tramitação processual do documento acima, deverá ser informado na tela de consulta o número do protocolo acima indicado.
- 2 - O QR CODE, deste comprovante, irá lhe direcionar para a página de consulta.



expressa comunicação.

Art. 7º Fica vedado:

- I. O exercício do trabalho voluntário que substitua o de qualquer categoria profissional, servidor ou empregado público vinculado ao município de Buriti - MA;
- II. O repasse ou concessão de quaisquer valores ou benefícios aos portadores de serviço voluntário, salvo nos casos de ressarcimento de eventuais despesas referentes ao transporte e alimentação devidamente comprovados, desde que para o cumprimento dos objetivos pactuados no TAV; e
- III. O exercício do trabalho voluntário por pessoa menor de 18 (dezoito) anos.

Art. 8º O/a Voluntário/a deverá atuar na área compatível com a aptidão e interesse, e suas atividades serão controladas pelo responsável do órgão a que ficar subordinado/a.

Art. 9º São obrigações do Prestador/a de serviços voluntários, dentre outras, sob pena de desligamento:

- I. Manter comportamento compatível com sua atuação;
- II. Ser assíduo no desempenho das suas atividades;
- III. Tratar com urbanidade os Servidores Públicos Municipais, bem como, os demais prestadores de serviços voluntários e o público em geral;
- IV. Exercer suas funções conforme o previsto no Termo de Adesão, sempre sob orientação e coordenação do responsável designado pela direção do órgão ou entidade ao qual se encontra vinculado;
- V. Justificar ausências nos dias em que tiver escalado para prestação de serviço voluntário;
- VI. Reparar danos que, por sua culpa ou dolo, vier causar à Administração Pública Municipal ou a terceiros na execução dos serviços voluntários;
- VII. Respeitar e cumprir as normas legais e regulamentares, bem como, observar outras vedações a ser impostas pelo órgão ao qual se encontra prestando serviços voluntários.

Art. 10 Fica o Poder Executivo do Governo Municipal autorizado a ressarcir as despesas efetivadas pelo prestador de serviço voluntário, para o cumprimento dos objetivos pactuados no TAV conforme Lei Federal nº 9.608 de 18 de fevereiro de 1998.

§ 1º As despesas a serem ressarcidas deverão estar prévia e expressamente autorizadas pelo órgão a que for prestado o serviço voluntário, sendo custeado com recursos do orçamento aprovado para a Secretaria responsável pela formalização do TAV.

§ 2º Os valores a serem praticados para ressarcimento das despesas ao Prestadores de Serviços Voluntários será regulamentado pelo Prefeito Municipal por meio de Decreto.

Art. 11 As despesas com a execução desta Lei correrão por conta de dotações orçamentárias próprias, consignadas no orçamento vigente, suplementadas, se necessário.

Art. 12 Esta Lei entrará em vigor na data de sua publicação, revogando-se as disposições em contrário.

GABINETE DO PREFEITO DE BURITI, ESTADO DO MARANHÃO, EM 03 DE JANEIRO DE 2025.

ANDRÉ AUGUSTO KERBER INTROVINI
Prefeito Municipal

)

Publicado por: DOMINGOS DIAS DA SILVA
Código identificador: 949ed5101143d6fd7eaf0061cf03665b

LEI MUNICIPAL Nº 750, DE 03 DE JANEIRO DE 2025.

O PREFEITO DO MUNICÍPIO DE BURITI-MA, faço saber, em cumprimento ao disposto na Lei Orgânica Municipal que a Câmara de Vereadores aprovou e eu sanciono e promulgo a seguinte Lei:

Art. 1º Fica instituído o Diário Oficial do Município de Buriti do Estado do Maranhão, instituído e administrado pela Prefeitura Municipal de Buriti, como o meio oficial de comunicação, publicidade e divulgação dos atos normativos e administrativos do Município de Buriti, bem como dos órgãos da administração indireta, suas autarquias e fundações.

Art. 2º A edição do Diário Oficial do Município de Buriti do Estado do Maranhão será realizada em meio eletrônico e atenderá aos requisitos de autenticidade, integridade, validade jurídica e interoperabilidade da Infraestrutura de Chaves Públicas Brasileira - ICP Brasil, instituída pela Medida Provisória nº 2.200-2, de 24 de agosto de 2001.

Art. 3º A edição eletrônica do Diário Oficial do Município de Buriti do Estado do Maranhão será disponibilizada na rede mundial de computadores, em endereço eletrônico, podendo ser consultado sem custos e independentemente de cadastramento, a qualquer tempo.

Art. 4º As publicações no Diário Oficial do Município de Buriti do Estado do Maranhão substituirão quaisquer outras formas de publicações utilizada pelo Município, exceto quando a legislação federal ou estadual exigir outro meio de publicidade e divulgação dos atos administrativos.

Art. 5º Os direitos autorais dos atos municipais publicados no Diário Oficial do Município de Buriti do Estado do Maranhão são reservados ao Município de Buriti.

§1 - "O Município poderá disponibilizar cópia da versão impressa do Diário Oficial do Município de Buriti do Estado do Maranhão, mediante solicitação (previa de três dias) e o pagamento do valor correspondente a sua reprodução

§2º O Município manterá no quadro de avisos da Prefeitura, cópia da versão impressa da última edição que constar publicação de atos municipais.

Art. 6º A responsabilidade pelo conteúdo da publicação e do órgão que o produziu.

Art. 7º As despesas com a execução da presente Lei correrão a conta das dotações orçamentárias próprias.

Art. 8º Esta Lei entra em vigor na data de sua publicação

Art. 9º Revogam-se as disposições em contrário.

GABINETE DO PREFEITO DE BURITI, ESTADO DO MARANHÃO, EM 03 DE JANEIRO DE 2025.

ANDRÉ AUGUSTO KERBER INTROVINI
Prefeito Municipal

Publicado por: DOMINGOS DIAS DA SILVA
Código identificador: 751571e7a87eef2c3e582e4337e8c8dd

PORTARIA MUNICIPAL Nº 001/2025/GAB

O Exmo. Sr. ANDRÉ AUGUSTO KERBER INTROVINI, Prefeito Municipal de Buriti - Estado do Maranhão, eleito para a gestão 2025/2028, no uso de suas atribuições legais que lhe são conferidas por e, de acordo com o que consta no art. 55 da Lei Orgânica do Município de Buriti/MA;

Considerando a necessidade de nomear pessoal para o pleno funcionamento desta Municipalidade:

RESOLVE

Art. 1º Nomear a **Sra. Giovana Colicchio Introvini, brasileira, casada, portadora do CPF nº 899.777.341-00 e RG nº 33987572-0 SSP/SP,** gestora titular da Secretaria Municipal de Administração e Finanças.

Art. 2º A Secretária Municipal de Administração e Finanças será responsável pela ordenação de todas as despesas relacionadas às contas do tesouro municipal, inclusive em convênios celebrados, cabendo a mesma os seguintes poderes relativos às movimentações

financeiras:

- a. Abrir contas de depósito;
- b. Autorizar cobranças;
- c. Utilizar o crédito aberto na forma e condições;
- d. Receber, passar recibo e dar quitação;
- e. Solicitar saldos e extratos;
- f. Autorizar débitos em conta relativo a operações;
- g. Efetuar resgates/aplicados financeiras;
- h. Cadastrar, alterar e desbloquear senhas;
- i. Efetuar saques - Conta Corrente;
- j. Efetuar saques - Conta Poupança;
- k. Efetuar pagamentos por meio eletrônico;
- l. Efetuar transferências por meio eletrônico;
- m. Consultar contas / aplicar programas repasses recursos federais;
- n. Liberar arquivos de pagamentos no gerenciamento / AASP;
- o. Solicitar saldos / extratos de investimentos;
- p. Solicitar saldos / extratos de operações de crédito;
- q. Emitir comprovantes;
- r. Efetuar transferência p/ mesma titularidade - meio eletrônico;
- s. Encerrar contas de depósito;
- t. Consultar obrigações do débito direto autorizado - DDA;
- u. Efetuar movimentação financeira no RPG;
- v. Assinar instrumento de convênio e contrato de prestação de serviços.

Art. 4º - A Secretaria Municipal de Administração e Finanças, por meio do Departamento de Pessoal e Recursos Humanos, promova todos os trâmites legais para formalizar o cumprimento da presente Portaria.

Art. 5º - Esta Portaria entrará em vigor na data de sua publicação, revogam-se as disposições em contrário.

Gabinete do Prefeito Municipal de Buriti - MA, 02 de janeiro de 2025.

ANDRÉ AUGUSTO KERBER INTROVINI
Prefeito Municipal

Publicado por: DOMINGOS DIAS DA SILVA
Código identificador: 7b2dfd5013083030d7fdf1cf10407fb9

PORTARIA MUNICIPAL Nº 002/2025/GAB

O Exmo. Sr. **ANDRÉ AUGUSTO KERBER INTROVINI, Prefeito Municipal de Buriti - Estado do Maranhão**, eleito para a gestão 2025/2028, no uso de suas atribuições legais que lhe são conferidas por e, de acordo com o que consta no art. 55 da Lei Orgânica do Município de Buriti/MA;

Considerando a necessidade de nomear pessoal para o pleno funcionamento desta Municipalidade:

RESOLVE

Art. 1º Nomear a **Sra. Cleane de Jesus Costa, brasileira, em união estável, portadora do CPF nº 784.511.403-00 e RG nº 000095756198-9 SSP/MA**, gestora titular da Secretaria Municipal de Educação.

Art. 2º A Secretária Municipal de Educação será responsável pela ordenação de todas as despesas relacionadas às contas do tesouro municipal, inclusive em convênios celebrados, cabendo a mesma os seguintes poderes relativos às movimentações financeiras:

- a. Abrir contas de depósito;
- b. Autorizar cobranças;
- c. Utilizar o crédito aberto na forma e condições;
- d. Receber, passar recibo e dar quitação;
- e. Solicitar saldos e extratos;
- f. Autorizar débitos em conta relativo a operações;

- PREFEITURA MUNICIPAL DE BURITI
301-2026
91
- g. Efetuar resgates/aplicados financeiras;
 - h. Cadastrar, alterar e desbloquear senhas;
 - i. Efetuar saques - Conta Corrente;
 - j. Efetuar saques - Conta Poupança;
 - k. Efetuar pagamentos por meio eletrônico;
 - l. Efetuar transferências por meio eletrônico;
 - m. Consultar contas / aplicar programas repasses recursos federais;
 - n. Liberar arquivos de pagamentos no gerenciamento / AASP;
 - o. Solicitar saldos / extratos de investimentos;
 - p. Solicitar saldos / extratos de operações de crédito;
 - q. Emitir comprovantes;
 - r. Efetuar transferência p/ mesma titularidade - meio eletrônico;
 - s. Encerrar contas de depósito;
 - t. Consultar obrigações do débito direto autorizado - DDA;
 - u. Efetuar movimentação financeira no RPG;
 - v. Assinar instrumento de convênio e contrato de prestação de serviços.

Art. 4º - A Secretaria Municipal de Educação, por meio do Departamento de Pessoal e Recursos Humanos, promova todos os trâmites legais para formalizar o cumprimento da presente Portaria.

Art. 5º - Esta Portaria entrará em vigor na data de sua publicação, revogam-se as disposições em contrário.

Gabinete do Prefeito Municipal de Buriti - MA, 06 de janeiro de 2025.

ANDRÉ AUGUSTO KERBER INTROVINI
Prefeito Municipal

Publicado por: DOMINGOS DIAS DA SILVA
Código identificador: 166f9de4c3e44780690e827cef0b72d7

PORTARIA MUNICIPAL Nº 007/2025/GAB

O Exmo. Sr. **ANDRÉ AUGUSTO KERBER INTROVINI, Prefeito Municipal de Buriti - Estado do Maranhão**, eleito para a gestão 2025/2028, no uso de suas atribuições legais que lhe são conferidas por e, de acordo com o que consta no art. 55 da Lei Orgânica do Município de Buriti/MA;

Considerando a necessidade de nomear pessoal para o pleno funcionamento desta Municipalidade:

RESOLVE

Art. 1º Nomear o **Sr. Raí Pablo Sousa de Aguiar, brasileiro, solteiro, portador do CPF nº 042.501.593-96 e RG nº 031336752006-8 SSP/MA**, gestor titular da Secretaria Municipal de Saúde.

Art. 2º O Secretário Municipal de Saúde será responsável pela ordenação de todas as despesas relacionadas às contas do tesouro municipal, inclusive em convênios celebrados, cabendo a mesma os seguintes poderes relativos às movimentações financeiras:

- a. Abrir contas de depósito;
- b. Autorizar cobranças;
- c. Utilizar o crédito aberto na forma e condições;
- d. Receber, passar recibo e dar quitação;
- e. Solicitar saldos e extratos;
- f. Autorizar débitos em conta relativo a operações;
- g. Efetuar resgates/aplicados financeiras;
- h. Cadastrar, alterar e desbloquear senhas;
- i. Efetuar saques - Conta Corrente;
- j. Efetuar saques - Conta Poupança;
- k. Efetuar pagamentos por meio eletrônico;
- l. Efetuar transferências por meio eletrônico;
- m. Consultar contas / aplicar programas repasses recursos federais;

DESPACHO

Ao
Setor de Planejamento
Prefeitura Municipal de Buriti/MA
Nesta...

Assunto: Elaboração de Estudo Técnico Preliminar e Mapa de Classificação de Risco

Prezados,

Solicito que seja elaborado o Estudo Técnico Preliminar (ETP) e o respectivo Mapa de Classificação de Risco referente ao processo nº 301/2026, que tem como objeto a Contratação de empresa de engenharia para realizar os serviços de Construção do Espaço Esportivo Comunitário, no Município de Buriti-MA, conforme contrato de repasse nº 987615/2025 firmado entre o Ministério do Esporte, através da Caixa Econômica Federal e o Município de Buriti-MA.

Os documentos devem observar as normas e diretrizes aplicáveis, considerando os objetivos e especificidades do presente processo. Caso necessário, podem ser realizadas consultas às áreas envolvidas para coleta de informações adicionais.

Agradeço a atenção e coloco-me à disposição para eventuais esclarecimentos.

Buriti/MA, 27 de janeiro de 2026.



Giovana Colicchio Introvini
Secretária Municipal de Administração e Finanças

Código identificador: 2594b927ef07fad70a6959eda16d3665

PREFEITURA MUNICIPAL DE BURITI
Proc. Nº 301 - 2026
Fis. 93
Rubrica: 

PREFEITURA MUNICIPAL DE BURITI

PORTARIA MUNICIPAL Nº 028/2025/GAB

O Exmo. Sr. **ANDRÉ AUGUSTO KERBER INTROVINI**, Prefeito Municipal de Buriti - Estado do Maranhão, eleito para a gestão 2025/2028, no uso de suas atribuições legais que lhe são conferidas de acordo com o que consta no art. 55 da Lei Orgânica do Município de Buriti/MA; Considerando a necessidade de nomear pessoal para o pleno funcionamento desta Municipalidade:

RESOLVE

Art. 1º Nomear a Sra. Ramile Bruna da Silva Lages, **brasileira, portadora do CPF nº 057.425.803 - 55 e RG nº 021987622002-7 SSP/MA**, Contadora Geral da Contabilidade Geral do Município de Buriti - MA.

Art. 2º - A remuneração pelo efetivo exercício do cargo será aquela estabelecida em Lei.

Art. 3º - Os efeitos desta portaria retroagem a 06 de janeiro de 2025, revogadas as disposições em contrário.

Gabinete do Prefeito Municipal de Buriti - MA, 13 de janeiro de 2025.

ANDRÉ AUGUSTO KERBER INTROVINI
Prefeito Municipal

Publicado por: DOMINGOS DIAS DA SILVA
Código identificador: ba723626240c98a7a9c5c56b66e3aa1b

PORTARIA MUNICIPAL Nº 029/2025/GAB

O Exmo. Sr. **ANDRÉ AUGUSTO KERBER INTROVINI**, Prefeito Municipal de Buriti - Estado do Maranhão, eleito para a gestão 2025/2028, no uso de suas atribuições legais que lhe são conferidas de acordo com o que consta no art. 55 da Lei Orgânica do Município de Buriti/MA; Considerando a necessidade de nomear pessoal para o pleno funcionamento desta Municipalidade:

RESOLVE

Art. 1º Nomear o Sr. João Vito Moraes Silva, **brasileiro, portador do CPF nº 062.281.693 - 43 e RG nº 041466762011 - 3 SSP/MA**, Controlador Geral da Controladoria Geral do Município de Buriti - MA.

Art. 2º - A remuneração pelo efetivo exercício do cargo será aquela estabelecida em Lei.

Art. 3º - Os efeitos desta portaria retroagem a 06 de janeiro de 2025, revogadas as disposições em contrário.

Gabinete do Prefeito Municipal de Buriti - MA, 13 de janeiro de 2025.

ANDRÉ AUGUSTO KERBER INTROVINI
Prefeito Municipal

Publicado por: DOMINGOS DIAS DA SILVA
Código identificador: 1d39b6f384715870735622b0fe536a0d

PORTARIA Nº 026/2025 GP DE 10 DE JANEIRO DE 2025

O PREFEITO MUNICIPAL DO MUNICÍPIO DE BURITI/MA, no uso das suas atribuições legais, que lhe são conferidas pelo artigo 55 da lei orgânica deste município, e conforme disposto no art. 18 da Lei 14.133/21.

RESOLVE:

Art. 1º Designar os servidores abaixo relacionados para compor a Equipe de Planejamento da Contratação da Prefeitura Municipal de Buriti - MA, sem prejuízo das atribuições laborais em sua respectiva lotação.

Rodrigo Carneiro Barbosa, CPF Nº 666.019.323 -53 e RG nº 117140937 SEJUSP/MA

Matheus Macedo da Silva, CPF Nº 050.010.633-96 e RG nº 021950962002-1 SSP/MA

Art. 2º- Competências dos integrantes da Equipe de Planejamento da Contratação.

I - Elaboração do Estudo Técnico Preliminar e Gerenciamento de Riscos, realizando o alinhamento do objeto a ser contratado quanto as regras internas e externas das respectivas áreas, com vistas a reduzir erros, atrasos na fase de execução em decorrência de falhas da fase de Planejamento da contratação

Art. 3º- A Equipe de Planejamento da Contratação deverá realizar todas as atividades das etapas de Planejamento da Contratação, além de acompanhar e apoiar a fase de Seleção do Fornecedor, quando solicitado pelas áreas responsáveis. O grupo poderá ser requisitado para diligências e esclarecimentos acerca do Estudo e Planejamento da Contratação até a conclusão da compra/contratação, entendido como sendo a homologação da licitação ou ratificação para compra/contratação.

Art. 4º - Os efeitos desta portaria retroagem a 02 de janeiro de 2025;

Art. 5º- Ficam revogadas as disposições em contrário.

Prefeitura Municipal de Buriti - MA, em 10 de janeiro de 2025.

DÊ-SE CIÊNCIA, PUBLIQUE-SE E CUMPRA-SE.

André Augusto Kerber Introvini

Prefeito Municipal de Buriti

Publicado por: DOMINGOS DIAS DA SILVA

Código identificador: 7609ab890c0f4de6e4b6990c45aa1b10

PREFEITURA MUNICIPAL DE CAROLINA

OFÍCIO Nº 003/2025-GABPREF

Ofício nº 003/2025-GABPREF

Carolina (MA), 09 de janeiro de 2025.

Assunto: BANCO DO BRASIL - MANDATO MUNICIPAL 2025 - 2028

Agência: n. 0291-7

Município: Carolina, Maranhão.

Senhor Gerente,

Informamos que a movimentação financeira do **Município de Carolina** CNPJ: **12.081.691/0001-84**, perante o Banco do Brasil, será realizada de forma conjunta pelos outorgados, com os poderes abaixo relacionados, de acordo com os documentos expedidos pelo Ente/Órgão, conforme segue:

OUTORGADOS COM NO MÍNIMO DUAS ASSINATURAS EM CONJUNTO

Nome Outorgado 1: **SÉRGIO DA SILVA FERREIRA**

CPF: 002.713.951-41

Cargo: Secretário Municipal de Administração, Finanças, Planejamento e Urbanismo

Ass. Obrigatória: (x) sim ou () não

E-mail: admfinancarolina@gmail.com **Telefone:** (94) 991325180

Nome Outorgado 2 : **CLEITON DE SOUSA GUIMARÃES**

CPF: 054.560.133-98

Cargo: Assessor Técnico de Finanças da Secretaria Municipal de Administração, Finanças, Planejamento e Urbanismo

Ass Obrigatória: (x) sim ou () não

E-mail: cltn.guimaraes12@gmail.com **Telefone:** (99) 992116670

- 009 - Emitir Cheques
- 010 - Abrir contas de depósito
- 020 - Receber, passar recibo e dar quitação
- 026 - Solicitar saldos, extratos e comprovantes
- 027 - Requisitar Talonário de cheques
- 036 - Retirar cheques devolvidos
- 038 - Endossar Cheque
- 094 - Sustar/ Contraordenar cheques
- 095 - Cancelar Cheques
- 096 - Baixar Cheques
- 098 - Efetuar Resgates/Aplicações Financeiras
- 099 - Cadastrar, Alterar e Desbloquear Senhas
- 100 - Efetuar saques - conta corrente
- 102 - Efetuar Saques de Poupança
- 104 - Efetuar pagamentos via BB digital PJ/AASP
- 105 - Efetuar transferências via BB Digital PJ/AASP
- 106 - Efetuar pagamentos, exceto por meio eletrônico
- 107 - Efetuar Transferências, exceto por meio eletrônico
- 118 - Consultar Contas/ Aplic Programas Repasses Recursos Federais RPF
- 119 - Liberar Arq. De pagamentos via BB Digital PJ/AASP

- 124 - Solicitar saldos/extratos de investimentos
- 126 - Emitir comprovantes
- 128 - Efetuar transferências para mesma titularidade via BB Digital PJ/AASP
- 133 - Encerrar Contas de Depósito
- 137 - Consultar obrigações do DDA via BB Digital PJ/AASP
- 149 - Assinar Instrumento de Convênio e Contrato de Prestação de Serviço

Assinalar para quais contas do Ente/Órgão os poderes serão vinculados:

(x) Todas as contas do CNPJ;

() Agência(s)/Conta(s) específica(s): _____

Em anexo, seguem cópias da Legislação e os Atos de nomeação dos outorgados com as devidas publicações.

Atenciosamente,

JAYME FONSECA ESPÍRITO SANTO

Prefeito Municipal de Carolina/MA

CPF nº 345.287.333-15

SÉRGIO DA SILVA FERREIRA

CPF: 002.713.951-41

Secretário Municipal de Administração,

Finanças, Planejamento e Urbanismo

CLEITON DE SOUSA GUIMARÃES

CPF: 054.560.133-98

Assessor Técnico de Finanças da Secretaria Municipal de Administração, Finanças, Planejamento e Urbanismo

Publicado por: WERISSON DIAS BARBOSA BRANDÃO

Código identificador: 16ffd80976e788e5fff4991efebd06d3

OFÍCIO Nº 004/2025-GABPREF

Ofício nº 004/2025-GABPREF

Carolina(MA), 09 de janeiro de 2025.

Assunto: BANCO DO BRASIL - MANDATO MUNICIPAL 2025 - 2028

Agência: n. 0291-7

Município: Carolina, Maranhão.

Senhor Gerente,

Informamos que a movimentação financeira do **Município de Carolina** CNPJ: **12.081.691/0001-84**, perante o Banco do Brasil, será realizada de forma conjunta pelos outorgados, com os poderes abaixo relacionados, de acordo com os documentos expedidos pelo

ESTUDO TÉCNICO PRELIMINAR – ETP.

1. Informações Básicas

Número do processo: nº 301/2026

2. Descrição da necessidade

A Administração Municipal de Buriti-MA identificou a necessidade de implantação de infraestrutura esportiva pública adequada, destinada à promoção de práticas esportivas, recreativas e de lazer, com vistas ao fortalecimento das políticas públicas de inclusão social, melhoria da qualidade de vida da população e incentivo à convivência comunitária.

Atualmente, observa-se a insuficiência de espaços esportivos estruturados capazes de atender de forma regular e segura às demandas da comunidade local, limitando a realização de atividades esportivas, eventos comunitários e ações voltadas à promoção da saúde e do bem-estar social. Tal cenário evidencia a necessidade de construção de equipamento público apropriado, planejado conforme parâmetros técnicos e de acessibilidade.

Nesse contexto, foi celebrado o Contrato de Repasse nº 987615/2025 entre o Ministério do Esporte, por intermédio da Caixa Econômica Federal, e o Município de Buriti-MA, destinado à construção do Espaço Esportivo Comunitário, empreendimento com área aproximada de 3.000 m², composto por campo de futebol society com grama sintética, meia quadra de basquete, playground infantil, pista de caminhada, áreas pavimentadas, áreas verdes e elementos de acessibilidade, voltados ao uso coletivo da população.

Além das estruturas esportivas e de lazer, o empreendimento contempla sistemas essenciais ao seu funcionamento, como drenagem pluvial subterrânea, instalações elétricas de iluminação com refletores em LED, fechamento perimetral, equipamentos esportivos e demais componentes técnicos necessários à segurança, durabilidade e plena utilização do espaço público.

Dessa forma, a necessidade administrativa consiste na contratação de empresa especializada em engenharia para execução integral das obras do Espaço Esportivo Comunitário, garantindo o cumprimento das metas pactuadas no instrumento de repasse, a adequada aplicação dos recursos públicos transferidos e a entrega de equipamento público apto a atender, de maneira contínua e eficiente, às demandas sociais do Município de Buriti-MA.

3. Área requisitante

Área Requisitante	Responsável
Secretária Municipal de Administração e Finanças	Giovana Colicchio Introvini

4. Descrição dos Requisitos da Contratação

Endereço: R. Felinto Pessoa, 1 - Centro, Buriti - MA, 65515-000, CNPJ: 06.117.071/0001-55,
Site: www.buriti.ma.gov.br

A contratação pretendida deverá observar os requisitos técnicos, legais, operacionais e de desempenho necessários à adequada execução das obras de construção do Espaço Esportivo Comunitário no Município de Buriti-MA, conforme projetos, memoriais descritivos, planilhas orçamentárias e demais documentos técnicos que integram o processo.

4.1 Requisitos técnicos

A empresa a ser contratada deverá possuir qualificação técnica compatível com o objeto, comprovando experiência prévia na execução de obras e serviços de engenharia de características semelhantes, mediante apresentação de atestados de capacidade técnica emitidos por pessoas jurídicas de direito público ou privado, devidamente registrados no conselho profissional competente.

A execução deverá seguir rigorosamente os projetos arquitetônico, estrutural, elétrico e de drenagem, contemplando campo de futebol society com grama sintética, meia quadra de basquete, playground, pista de caminhada, áreas pavimentadas, paisagismo, fechamento perimetral, equipamentos esportivos e demais elementos previstos para o complexo esportivo comunitário.

Também deverão ser atendidas as especificações relativas às instalações elétricas de iluminação externa com refletores em LED, sistemas de aterramento, quadros de distribuição, eletrodutos e condutores, bem como o sistema de drenagem pluvial subterrânea composto por tubulações, caixas de passagem, canaletas e dispositivos de escoamento.

4.2 Requisitos legais e normativos

A execução da obra deverá observar integralmente:

- a Lei nº 14.133/2021 e demais normas aplicáveis às contratações públicas;
- as normas técnicas da Associação Brasileira de Normas Técnicas – ABNT pertinentes a obras civis, instalações elétricas, drenagem, acessibilidade e segurança;
- as exigências do Contrato de Repasse nº 987615/2025 e orientações da Caixa Econômica Federal;
- a legislação ambiental, urbanística, trabalhista e de segurança do trabalho vigente.

4.3 Requisitos operacionais

A contratada deverá:

- disponibilizar equipe técnica habilitada, com responsável técnico devidamente registrado no conselho profissional competente;
- executar os serviços dentro do prazo estimado de 180 (cento e oitenta) dias;
- garantir fornecimento de materiais de primeira qualidade, conforme especificações dos memoriais e projetos;
- adotar medidas de segurança do trabalho, sinalização da obra e proteção ao meio ambiente;
- assegurar condições de acessibilidade e utilização segura do equipamento público.

4.4 Requisitos de desempenho e qualidade

A obra deverá ser entregue:

- em conformidade com os projetos aprovados e padrões técnicos estabelecidos;
- com pleno funcionamento das estruturas esportivas, sistemas elétricos e de drenagem;
- com durabilidade, segurança estrutural e qualidade construtiva adequadas ao uso público contínuo;
- apta à imediata utilização pela população, sem pendências técnicas ou construtivas.

5. Levantamento de Mercado

Para atendimento da necessidade identificada, foram analisadas as alternativas disponíveis no mercado relacionadas à implantação de infraestrutura esportiva pública destinada ao uso comunitário, considerando aspectos técnicos, operacionais, econômicos e de interesse público.

De modo geral, verificam-se três possibilidades principais:

a) Não execução do empreendimento

A não realização da obra implicaria na manutenção do cenário atual de insuficiência de espaços esportivos adequados no Município, restringindo o acesso da população a atividades esportivas, recreativas e de lazer, além de ocasionar a perda dos recursos federais vinculados ao Contrato de Repasse nº 987615/2025. Tal alternativa mostra-se incompatível com o interesse público e com as diretrizes de promoção do esporte e inclusão social.

b) Implantação de estrutura esportiva simplificada ou provisória

A adoção de soluções simplificadas, com estruturas temporárias ou de menor padrão construtivo, poderia reduzir custos imediatos, porém comprometeria a durabilidade, a segurança dos usuários, a funcionalidade do equipamento público e o atendimento às especificações técnicas estabelecidas no projeto financiado com recursos federais, tornando-se inadequada do ponto de vista técnico e administrativo.

c) Execução integral do projeto de Espaço Esportivo Comunitário conforme documentos técnicos

Consiste na contratação de empresa especializada para execução completa das obras previstas nos projetos arquitetônico, estrutural, elétrico e de drenagem, contemplando campo de futebol society com grama sintética, meia quadra de basquete, playground, pista de caminhada, áreas pavimentadas, paisagismo, equipamentos esportivos e sistemas complementares necessários ao pleno funcionamento do complexo. Essa solução atende integralmente às exigências do instrumento de repasse, assegura durabilidade, segurança, acessibilidade e adequada utilização do espaço público pela população.

O projeto arquitetônico prevê área aproximada de 3.000 m² com múltiplos ambientes esportivos e de lazer destinados ao uso comunitário.

Além disso, estão previstos sistemas de iluminação elétrica, drenagem pluvial e demais componentes técnicos indispensáveis ao funcionamento seguro e contínuo do equipamento.

Conclusão do levantamento

Após análise das alternativas, verifica-se que a **execução integral do projeto do Espaço Esportivo Comunitário** constitui a solução mais adequada sob os aspectos técnico, econômico e social, pois:

- atende ao interesse público e às políticas de incentivo ao esporte e inclusão social;
- garante a correta aplicação dos recursos federais transferidos;
- proporciona equipamento público durável, seguro e plenamente funcional;
- evita custos futuros com adaptações ou reconstruções decorrentes de soluções inadequadas.

Dessa forma, conclui-se pela viabilidade e conveniência da contratação de empresa especializada em engenharia para execução integral da obra, nos termos dos documentos técnicos do empreendimento.

6. Descrição da solução como um todo

A solução definida pela Administração consiste na execução integral da obra do Espaço Esportivo Comunitário, mediante contratação de empresa especializada em engenharia, responsável por fornecer materiais, mão de obra, equipamentos, gestão técnica da obra e entrega final do empreendimento em condições plenas de funcionamento.

A contratação abrangerá a realização de todas as etapas necessárias à conclusão física do equipamento público, desde a preparação do terreno até os acabamentos finais, observando rigorosamente os projetos de engenharia, memoriais descritivos, especificações técnicas e cronograma físico-financeiro vinculados ao Contrato de Repasse nº 987615/2025.

O resultado esperado da solução é a entrega de infraestrutura esportiva completa, segura, durável e apta ao uso imediato pela população, atendendo integralmente às exigências técnicas do programa federal financiador e às normas de engenharia aplicáveis, sem necessidade de contratações complementares posteriores.

A execução deverá ocorrer de forma contínua até a conclusão total da obra, incluindo testes operacionais, ajustes finais e liberação para uso público, garantindo funcionalidade plena do equipamento e adequada aplicação dos recursos públicos investidos.

7. Estimativa das Quantidades a serem contratadas

A estimativa das quantidades necessárias à execução do objeto foi definida com base nos projetos de engenharia, memoriais descritivos, planilhas orçamentárias e demais documentos técnicos vinculados ao Contrato de Repasse nº 987615/2025, que estabelecem os serviços,

materiais e etapas construtivas indispensáveis à implantação completa do Espaço Esportivo Comunitário no Município de Buriti-MA.

O empreendimento compreende a execução de **01 (uma) obra completa**, contemplando a construção de campo de futebol society com grama sintética, meia quadra de basquete, playground infantil, pista de caminhada, áreas pavimentadas, áreas ajardinadas, sistemas de drenagem pluvial, instalações elétricas de iluminação externa, fechamento perimetral, equipamentos esportivos e demais elementos necessários ao pleno funcionamento do complexo esportivo comunitário.

As quantidades físicas dos serviços de engenharia — incluindo terraplenagem, fundações, estruturas, pavimentações, revestimentos, instalações, drenagem, equipamentos e acabamentos — encontram-se detalhadas nas planilhas de levantamento e orçamento do projeto, elaboradas conforme parâmetros do Sistema Nacional de Pesquisa de Custos e Índices da Construção Civil (SINAPI) e demais composições técnicas aplicáveis.

De forma global, a intervenção corresponde à implantação de complexo esportivo com área aproximada de 3.000 m², contendo múltiplos ambientes esportivos e de lazer destinados ao uso coletivo da população, conforme dimensionamento definido no projeto arquitetônico.

Assim, a estimativa quantitativa da contratação corresponde à execução integral da obra prevista nos documentos técnicos do empreendimento, não havendo fracionamento do objeto, de modo a assegurar funcionalidade completa, economicidade da contratação e adequada aplicação dos recursos públicos vinculados ao instrumento de repasse.

8. Estimativa do Valor da Contratação

A estimativa do valor da contratação foi elaborada com base na planilha orçamentária do empreendimento, desenvolvida a partir dos projetos de engenharia, memoriais descritivos, quantitativos de serviços e composições de custos referenciais, observando parâmetros do Sistema Nacional de Pesquisa de Custos e Índices da Construção Civil (SINAPI) e demais referências técnicas aplicáveis à execução de obras públicas.

De acordo com o orçamento base vinculado ao Contrato de Repasse nº 987615/2025, o valor global estimado para a execução integral do Espaço Esportivo Comunitário no Município de Buriti-MA é de **R\$ 1.462.499,97 (um milhão, quatrocentos e sessenta e dois mil, quatrocentos e noventa e nove reais e noventa e sete centavos)**, podendo sofrer variações decorrentes do procedimento licitatório, atualização de custos ou eventuais ajustes técnicos devidamente justificados.

O montante estimado contempla todos os serviços, materiais, equipamentos, mão de obra, encargos sociais, administração local, instalações, sistemas complementares e demais elementos necessários à entrega da obra concluída e em condições plenas de funcionamento, conforme definido nos documentos técnicos do empreendimento.

Ressalta-se que a estimativa apresentada possui caráter preliminar para fins de planejamento da contratação, sendo posteriormente confirmada ou ajustada no âmbito do processo licitatório, em conformidade com a legislação vigente e com as diretrizes do instrumento de repasse federal.

Endereço: R. Felinto Pessoa, 1 - Centro, Buriti - MA, 65515-000, CNPJ: 06.117.071/0001-55,

Site: www.buriti.ma.gov.br

9. Justificativa para o Parcelamento ou não da Solução

A solução definida para atendimento da necessidade administrativa consiste na execução integral das obras de construção do Espaço Esportivo Comunitário no Município de Buriti-MA, conforme projetos de engenharia, memoriais descritivos, planilhas orçamentárias e demais documentos técnicos vinculados ao Contrato de Repasse nº 987615/2025.

Após análise técnica do objeto, verifica-se que não é recomendável o parcelamento da contratação, tendo em vista que a obra apresenta natureza indivisível sob os aspectos funcional, técnico e operacional. A execução por múltiplos contratos poderia comprometer a compatibilidade entre etapas construtivas, gerar sobreposição de responsabilidades, dificultar a fiscalização, ampliar riscos de paralisação e ocasionar aumento de custos administrativos e operacionais.

Além disso, a solução foi concebida de forma integrada, envolvendo serviços interdependentes — como fundações, estruturas, pavimentações, drenagem, instalações elétricas, equipamentos esportivos e acabamentos — cuja execução fragmentada poderia prejudicar a qualidade final, a segurança estrutural e o desempenho do equipamento público.

O não parcelamento também contribui para a economicidade e eficiência da contratação, ao permitir melhor coordenação técnica da obra, otimização de recursos, redução de custos indiretos e garantia de entrega completa do empreendimento dentro do prazo estabelecido no instrumento de repasse federal.

Ressalta-se que a contratação por preço global de obra completa encontra respaldo na legislação vigente e nas boas práticas de engenharia para empreendimentos dessa natureza, assegurando maior controle sobre cronograma, custos e qualidade da execução.

Dessa forma, conclui-se pela inviabilidade técnica e econômica do parcelamento do objeto, recomendando-se a contratação de empresa única para execução integral da obra, garantindo funcionalidade plena do Espaço Esportivo Comunitário e adequada aplicação dos recursos públicos.

10. Contratações Correlatas e/ou Interdependentes

Para a adequada execução do objeto proposto, foram analisadas possíveis contratações correlatas ou interdependentes que pudessem influenciar direta ou indiretamente a implantação do Espaço Esportivo Comunitário no Município de Buriti-MA.

Verificou-se que a execução da obra constitui solução autônoma sob o ponto de vista técnico e operacional, uma vez que os projetos de engenharia contemplam todos os serviços, materiais, sistemas construtivos, instalações e equipamentos necessários à entrega do empreendimento plenamente concluído e em condições imediatas de uso pela população.

Eventuais atividades administrativas acessórias, tais como fiscalização da obra, gestão contratual, acompanhamento técnico e recebimento definitivo, serão desempenhadas pela própria Administração Municipal, por meio de seus setores competentes, não configurando contratações independentes vinculadas ao objeto principal.

Da mesma forma, não há previsão de aquisições complementares indispensáveis ao funcionamento do equipamento público após a conclusão da obra, considerando que o projeto já inclui infraestrutura esportiva, sistemas de iluminação, drenagem, fechamento perimetral, paisagismo e demais elementos necessários ao uso adequado do espaço comunitário.

Ressalta-se que serviços futuros de manutenção preventiva ou corretiva, caso necessários após a entrega da obra, caracterizam-se como demandas posteriores e independentes, não interferindo na viabilidade da presente contratação.

Dessa forma, conclui-se que **não existem contratações correlatas ou interdependentes indispensáveis** à execução do objeto, sendo a contratação pretendida suficiente, por si só, para atender integralmente à necessidade administrativa identificada.

11. Alinhamento entre a Contratação e o Planejamento

A contratação pretendida encontra-se alinhada ao planejamento estratégico da Administração Municipal de Buriti-MA, especialmente às ações voltadas ao incentivo ao esporte, promoção da saúde, inclusão social e melhoria da infraestrutura urbana.

O empreendimento decorre do Contrato de Repasse nº 987615/2025, celebrado com o Ministério do Esporte por intermédio da Caixa Econômica Federal, estando compatível com o planejamento orçamentário municipal e com as diretrizes de desenvolvimento social do Município.

Ressalta-se, ainda, que a presente contratação integra o Plano de Contratações Anual (PCA) da Administração Municipal, observando o ciclo de planejamento governamental, a disponibilidade de recursos e os prazos estabelecidos no instrumento de repasse.

Dessa forma, evidencia-se o adequado alinhamento da contratação ao planejamento institucional, orçamentário e estratégico do Município de Buriti-MA.

12. Resultados Pretendidos

Com a realização da contratação, a Administração Municipal de Buriti-MA pretende alcançar a implantação efetiva do Espaço Esportivo Comunitário, disponibilizando à população infraestrutura adequada para práticas esportivas, recreativas e de lazer, em condições de segurança, acessibilidade e pleno funcionamento.

Entre os principais resultados esperados, destacam-se:

- ampliação do acesso da população a atividades esportivas e de convivência social;
- promoção da saúde, qualidade de vida e inclusão social, especialmente para crianças, jovens e demais grupos da comunidade;
- fortalecimento das políticas públicas municipais de esporte e lazer;
- adequada aplicação dos recursos públicos provenientes do Contrato de Repasse nº 987615/2025;
- entrega de equipamento público durável, seguro e apto ao uso contínuo pela coletividade.

Dessa forma, a contratação contribuirá diretamente para o desenvolvimento social do Município e para a melhoria das condições de bem-estar da população local.

13. Providências a serem adotadas

Para viabilizar a contratação e a adequada execução do objeto, a Administração Municipal deverá adotar previamente as seguintes providências:

- formalização do processo administrativo de contratação, com a juntada deste Estudo Técnico Preliminar e demais documentos pertinentes;
- verificação da disponibilidade orçamentária e financeira vinculada ao Contrato de Repasse nº 987615/2025;
- elaboração e aprovação do Projeto Básico/Termo de Referência, contendo especificações técnicas, critérios de medição, cronograma físico-financeiro e condições de execução;
- definição da modalidade licitatória adequada, conforme a Lei nº 14.133/2021;
- designação de equipe técnica responsável pela condução do certame, fiscalização da obra e gestão contratual;
- adoção das medidas administrativas necessárias para início da execução após a assinatura do contrato e emissão da ordem de serviço.

O cumprimento dessas providências assegurará regularidade processual, observância à legislação vigente e condições adequadas para a execução eficiente da obra pública.

14. Possíveis Impactos Ambientais

A execução das obras de construção do Espaço Esportivo Comunitário poderá gerar impactos ambientais pontuais e temporários, típicos de atividades de construção civil, tais como movimentação de solo, geração de resíduos da obra, emissão de poeira, ruídos provenientes de máquinas e interferências localizadas no entorno da área de intervenção.

Tais impactos são considerados de baixa magnitude e curta duração, restritos ao período de execução dos serviços, não sendo previstos danos ambientais permanentes, uma vez que o empreendimento possui finalidade social, implantação em área compatível com uso urbano e previsão de áreas permeáveis e ajardinadas no projeto.

Para mitigação dos possíveis impactos, deverão ser adotadas medidas como:

- destinação ambientalmente adequada dos resíduos da construção civil;
- controle de poeira e ruídos durante a execução dos serviços;
- preservação das áreas verdes existentes, quando aplicável, e recomposição paisagística ao final da obra;
- observância da legislação ambiental vigente e das boas práticas de engenharia.

Dessa forma, conclui-se que os impactos ambientais associados à contratação são controláveis, mitigáveis e compatíveis com a natureza do empreendimento e com o interesse público envolvido.

15. Declaração de Viabilidade

Endereço: R. Felinto Pessoa, 1 - Centro, Buriti - MA, 65515-000, CNPJ: 06.117.071/0001-55,
Site: www.buriti.ma.gov.br

Esta equipe de planejamento declara **viável** está contratação.

15.1 Justificativa da Viabilidade

A análise realizada ao longo deste Estudo Técnico Preliminar demonstra que a contratação pretendida é tecnicamente adequada, economicamente viável e administrativamente necessária para atendimento da demanda pública identificada.

O objeto encontra-se devidamente definido em projetos de engenharia, memoriais descritivos, planilhas orçamentárias e demais documentos técnicos vinculados ao Contrato de Repasse nº 987615/2025, os quais asseguram a viabilidade de execução da obra dentro dos parâmetros técnicos, financeiros e operacionais estabelecidos.

Sob o aspecto orçamentário, há previsão de recursos provenientes de transferência voluntária da União, garantindo suporte financeiro para a execução integral do empreendimento. No campo técnico, a solução proposta apresenta compatibilidade com as condições locais de implantação, normas de engenharia aplicáveis e finalidade pública pretendida. Do ponto de vista administrativo, a contratação está alinhada ao planejamento municipal e ao interesse coletivo.

Além disso, verificou-se que:

- a solução atende de forma completa à necessidade identificada;
- não há alternativa mais vantajosa sob os aspectos técnico e econômico;
- os riscos associados são conhecidos, controláveis e compatíveis com obras dessa natureza;
- os benefícios sociais decorrentes justificam a realização do investimento público.

Dessa forma, conclui-se pela plena viabilidade da contratação para execução das obras do Espaço Esportivo Comunitário no Município de Buriti-MA, recomendando-se o prosseguimento do processo administrativo com a elaboração do Projeto Básico/Termo de Referência e realização do procedimento licitatório correspondente.

16. Responsáveis

Contratação viável, podendo dar sequência no processo licitatório.

Buriti - MA, 28 de janeiro de 2026.

Rodrigo Carneiro Barbosa
Equipe de Planejamento
Portaria 026/2025

Matheus Macedo da Silva
Equipe de Planejamento
Portaria 026/2025

MAPA DE GERENCIAMENTO DE RISCOS

Art. 18, inciso X da Lei 14.133/2021



Unidade Requisitante

Secretaria Municipal de Administração e Finanças



Equipe de Planejamento

Giovana Colicchio Introvini



Objeto Detalhado

Contratação de empresa de engenharia para realizar os serviços de Construção do Espaço Esportivo Comunitário, no Município de Buriti-MA, conforme contrato de repasse nº 987615/2025 firmado entre o Ministério do Esporte, através da Caixa Econômica Federal e o Município de Buriti-MA

O presente gerenciamento de riscos permite ações contínuas de planejamento, organização e controle dos recursos relacionados aos riscos que possam comprometer o sucesso do planejamento da contratação, da seleção do fornecedor e da gestão contratual.

O Mapa de Gerenciamento de Riscos contém a identificação e a análise dos principais riscos, consistindo na compreensão da natureza e determinação do nível de risco, que corresponde à combinação do impacto e de suas probabilidades que possam comprometer a efetividade da contratação, bem como o alcance dos resultados pretendidos com a solução a ser contratada.

Para cada risco identificado, definiu-se: a probabilidade de ocorrência dos eventos, os possíveis danos e impacto caso o risco ocorra, possíveis ações preventivas e de contingência (respostas aos riscos), bem como o registro e o acompanhamento das ações de tratamento dos riscos.

Em atendimento ao inciso X do art. 18 da Lei 14.133/2021, o presente instrumento visa analisar os riscos que possam comprometer o sucesso da licitação e a boa execução contratual.

ESCALA DE PROBABILIDADES

Probabilidade	Descrição	Peso
Muito Baixa	Improvável. Em situações excepcionais, o evento poderá até ocorrer.	1
Baixa	Rara. Circunstâncias pouco indicam a possibilidade.	2
Média	Possível. As circunstâncias indicam moderadamente essa possibilidade.	5
Alta	Provável. As circunstâncias indicam fortemente essa possibilidade.	8

Probabilidade	Descrição	Peso
Muito Alta	Praticamente certa. As circunstâncias indicam claramente essa possibilidade.	10

ESCALA DE IMPACTO

Impacto	Descrição	Peso
Muito Baixo	Mínimo impacto nos objetivos	1
Baixo	Pequeno impacto nos objetivos	2
Médio	Moderado impacto, porém, recuperável.	5
Alto	Significativo impacto, de difícil reversão	8
Muito Alto	Catastrófico impacto, de forma irreversível	10

MATRIZ DE RISCO

Impacto ↓ / Probabilidade →	Muito Baixa	Baixa	Média	Alta	Muito Alta
Muito Alto (10)	Médio	Médio	Alto	Extremo	Extremo
Alto (8)	Baixo	Médio	Alto	Alto	Extremo
Médio (5)	Baixo	Médio	Médio	Alto	Alto
Baixo (2)	Baixo	Baixo	Médio	Médio	Médio
Muito Baixo (1)	Baixo	Baixo	Baixo	Baixo	Médio

Riscos Identificados

Risco Alto – Inexecução contratual

Etapa: Gestão Contratual

Impacto: Alto (8)

Probabilidade: Alta (8)

Dano: Interrupção dos serviços de iluminação pública, causando prejuízo à segurança urbana e insatisfação da população.

Ações Preventivas	Responsável
Exigir qualificação técnica e atestados de capacidade da empresa	Comissão de Contratação
Realizar análise econômico-financeira na habilitação	Comissão de Contratação
Ações de Contingência	Responsável
Aplicar penalidades e notificações contratuais	Fiscal do Contrato
Rescindir o contrato e convocar o segundo colocado	Secretaria de Administração

Risco Alto – Atrasos no atendimento corretivo

Etapa: Execução contratual

Impacto: Médio (5)

Probabilidade: Muito Alta (10)

Dano: Manutenção ineficaz, permanência de pontos apagados e risco de acidentes.

Ações Preventivas	Responsável
Incluir prazos máximos de resposta no edital e contrato	Setor de Engenharia
Exigir plantão 24h e estrutura de equipe mínima	Comissão de Contratação
Ações de Contingência	Responsável
Notificar formalmente e aplicar multa por atraso	Fiscal do Contrato
Reforçar a equipe ou terceirizar emergencialmente pontos críticos	Secretaria de Obras

Risco Médio – Fornecimento de materiais de baixa qualidade

Etapa: Seleção do Fornecedor

Impacto: Alto (8)

Probabilidade: Média (5)

Dano: Redução da vida útil dos pontos de iluminação e aumento de custos futuros.

Ações Preventivas	Responsável
Exigir especificações técnicas e certificações no edital	Comissão de Contratação
Solicitar amostras para análise técnica	Setor de Engenharia
Ações de Contingência	Responsável
Rejeitar material e exigir substituição conforme cláusulas	Fiscal do Contrato
Registrar e aplicar sanções conforme contrato	Secretaria de Administração

Risco Médio – Descarte ambiental inadequado

Etapa: Execução contratual

Impacto: Médio (5)

Probabilidade: Média (5)

Dano: Sanções ambientais ao município e riscos à saúde pública.

Ações Preventivas	Responsável
Exigir plano de gerenciamento de resíduos no edital	Setor de Meio Ambiente
Solicitar comprovantes de descarte regular	Fiscal do Contrato
Ações de Contingência	Responsável
Acionar órgãos ambientais fiscalizadores	Secretaria de Meio Ambiente
Prever cláusula de responsabilidade ambiental e penalidades	Procuradoria Jurídica

Risco Médio – Fiscalização insuficiente

Etapa: Gestão Contratual

Impacto: Alto (8)

Probabilidade: Baixa (2)

Dano: Falhas na execução passarem despercebidas, comprometendo a qualidade dos serviços.

Ações Preventivas	Responsável
Designar fiscais oficialmente com portaria	Gabinete do Prefeito
Capacitar os servidores responsáveis	Secretaria de Administração
Ações de Contingência	Responsável
Refazer serviços executados incorretamente às custas da contratada	Fiscal do Contrato
Incluir auditoria técnica externa nos casos críticos	Controladoria Interna

Buriti - MA, 28 de janeiro de 2026

Rodrigo Carneiro Barbosa
Equipe de Planejamento
Portaria 026/2025

Matheus Macedo da Silva
Equipe de Planejamento
Portaria 026/2025

SOLICITAÇÃO DE DOTAÇÃO ORÇAMENTÁRIA

Para: Setor de Contabilidade

Assunto: Solicitação de Dotação Orçamentária

Prezado(a) Senhor(a),

Venho, por meio desta, solicitar a Vossa Senhoria que informe sobre a disponibilidade orçamentária atual, bem como a classificação orçamentária/financeira dos recursos para custeio da despesa referente ao Processo Administrativo nº 301/2026, cujo objeto é o Contratação de empresa de engenharia para realizar os serviços de Construção do Espaço Esportivo Comunitário, no Município de Buriti-MA, conforme contrato de repasse nº 987615/2025 firmado entre o Ministério do Esporte, através da Caixa Econômica Federal e o Município de Buriti-MA.

O valor estimado total para a contratação é de R\$ 1.462.499,97 (um milhão, quatrocentos e sessenta e dois mil, quatrocentos e noventa e nove reais e noventa e sete centavos).

Caso haja necessidade de suplementação da Dotação Orçamentária, solicitamos o envio do Decreto que autorizou a referida suplementação.

Destaca-se que as informações solicitadas são essenciais para garantir a padronização e integração entre o planejamento, o orçamento, a execução e o controle, permitindo um acompanhamento mais preciso das programações governamentais e da origem dos recursos que serão utilizados para o pagamento da despesa.

Para tanto, encaminhamos os autos do processo administrativo acima identificado.

Na certeza do pronto atendimento a esta solicitação, aproveitamos o ensejo para reiterar nossos votos de elevado apreço.

Buriti/MA, 28 de janeiro de 2026.



Giovana Colicchio Introvini
Secretária Municipal de Administração e Finanças

Código identificador: 2594b927ef07fad70a6959eda16d3665

PREFEITURA MUNICIPAL DE BURITI
Proc. Nº 304-2026
Fls. 109
Rubrica: 

PREFEITURA MUNICIPAL DE BURITI

PORTARIA MUNICIPAL Nº 028/2025/GAB

O Exmo. Sr. **ANDRÉ AUGUSTO KERBER INTROVINI**, Prefeito Municipal de Buriti - Estado do Maranhão, eleito para a gestão 2025/2028, no uso de suas atribuições legais que lhe são conferidas de acordo com o que consta no art. 55 da Lei Orgânica do Município de Buriti/MA; Considerando a necessidade de nomear pessoal para o pleno funcionamento desta Municipalidade:

RESOLVE

Art. 1º Nomear a Sra. Ramile Bruna da Silva Lages, brasileira, portadora do CPF nº 057.425.803 - 55 e RG nº 021987622002-7 SSP/MA, Contadora Geral da Contabilidade Geral do Município de Buriti - MA.

Art. 2º - A remuneração pelo efetivo exercício do cargo será aquela estabelecida em Lei.

Art. 3º - Os efeitos desta portaria retroagem a 06 de janeiro de 2025, revogadas as disposições em contrário.

Gabinete do Prefeito Municipal de Buriti - MA, 13 de janeiro de 2025.

ANDRÉ AUGUSTO KERBER INTROVINI
Prefeito Municipal

Publicado por: DOMINGOS DIAS DA SILVA
Código identificador: ba723626240c98a7a9c5c56b66e3aa1b

PORTARIA MUNICIPAL Nº 029/2025/GAB

O Exmo. Sr. **ANDRÉ AUGUSTO KERBER INTROVINI**, Prefeito Municipal de Buriti - Estado do Maranhão, eleito para a gestão 2025/2028, no uso de suas atribuições legais que lhe são conferidas de acordo com o que consta no art. 55 da Lei Orgânica do Município de Buriti/MA; Considerando a necessidade de nomear pessoal para o pleno funcionamento desta Municipalidade:

RESOLVE

Art. 1º Nomear o Sr. João Vito Moraes Silva, brasileiro, portador do CPF nº 062.281.693 - 43 e RG nº 041466762011 - 3 SSP/MA, Controlador Geral da Controladoria Geral do Município de Buriti - MA.

Art. 2º - A remuneração pelo efetivo exercício do cargo será aquela estabelecida em Lei.

Art. 3º - Os efeitos desta portaria retroagem a 06 de janeiro de 2025, revogadas as disposições em contrário.

Gabinete do Prefeito Municipal de Buriti - MA, 13 de janeiro de 2025.

ANDRÉ AUGUSTO KERBER INTROVINI
Prefeito Municipal

Publicado por: DOMINGOS DIAS DA SILVA
Código identificador: 1d39b6f384715870735622b0fe536a0d

PORTARIA Nº 026/2025 GP DE 10 DE JANEIRO DE 2025

O PREFEITO MUNICIPAL DO MUNICÍPIO DE BURITI/MA, no uso das suas atribuições legais, que lhe são conferidas pelo artigo 55 da lei orgânica deste município, e conforme disposto no art. 18 da Lei 14.133/21.

RESOLVE:

Art. 1º Designar os servidores abaixo relacionados para compor a Equipe de Planejamento da Contratação da Prefeitura Municipal de Buriti - MA, sem prejuízo das atribuições laborais em sua respectiva lotação.

Rodrigo Carneiro Barbosa, CPF Nº 666.019.323 -53 e RG nº 117140937 SEJUSP/MA

Matheus Macedo da Silva, CPF Nº 050.010.633-96 e RG nº 021950962002-1 SSP/MA

Art. 2º- Competências dos integrantes da Equipe de Planejamento da Contratação.

I - Elaboração do Estudo Técnico Preliminar e Gerenciamento de Riscos, realizando o alinhamento do objeto a ser contratado quanto as regras internas e externas das respectivas áreas, com vistas a reduzir erros, atrasos na fase de execução em decorrência de falhas da fase de Planejamento da contratação

A Senhora
Giovana Colicchio Introvini
Secretária Municipal de Administração e Finanças
Nesta,

Em resposta à solicitação referente à disponibilidade orçamentária para o custeio da despesa relacionada ao Processo Administrativo nº 301/2026, cujo objeto é o Contratação de empresa de engenharia para realizar os serviços de Construção do Espaço Esportivo Comunitário, no Município de Buriti-MA, conforme contrato de repasse nº 987615/2025 firmado entre o Ministério do Esporte, através da Caixa Econômica Federal e o Município de Buriti-MA, informamos a seguinte dotação:

ÓRGÃO: 02 -PODER EXECUTIVO
UNIDADE ORÇAMENTARIA: 02 10 00 SEC. MUN. DE CULTURA, JUVENTUDE, ESPORTE E LAZER- SEMJEL
PROJETO/ATIVIDADE: 27.813.0007.1028.0000 CONSTRUÇÃO, AMPLIAÇÃO E REFORMA DE QUADRA ESPORTIVA A, GINASIO, CAMPO DE FUTEBOL, ESTADIO DE FUTEBOL E CENTRO ESPORTIVO
CLASSIFICAÇÃO ECÔNOMICA: 4.4.90.51.00-OBRAS E INSTALAÇÕES

Colocamo-nos à disposição para quaisquer esclarecimentos adicionais e reforçamos nosso compromisso com a legalidade, a transparência e a eficiência na gestão dos recursos públicos.

Buriti – MA, 28 de janeiro de 2026

Atenciosamente,

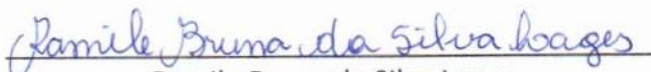

Ramile Bruna da Silva Lages

CRC: PI-012689/O-5 T- MA

Contadora Geral do Município de Buriti-MA

DESPACHO INTERNO

Para: Setor de Demandante

Assunto: Elaboração de Termo de Referência

Prezado(a) Senhor(a),

Venho pelo presente solicitar a elaboração do Termo de Referência visando à formalização do Contratação de empresa de engenharia para realizar os serviços de Construção do Espaço Esportivo Comunitário, no Município de Buriti-MA, conforme contrato de repasse nº 987615/2025 firmado entre o Ministério do Esporte, através da Caixa Econômica Federal e o Município de Buriti-MA.

O documento deverá contemplar todas as especificações técnicas necessárias para garantir a execução eficiente do serviço, observando os aspectos de economicidade, viabilidade técnica e conformidade com a legislação vigente.

Após a elaboração, o Termo de Referência deverá ser submetido para análise e validação, de modo a assegurar que o procedimento esteja adequado às diretrizes administrativas e orçamentárias.

Buriti/MA, 29 de janeiro de 2026.

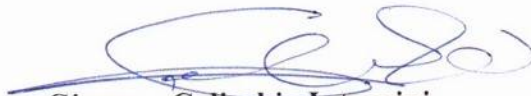

Giovana Colicchio Introvini
Secretária Municipal de Administração e Finanças

TERMO DE REFERÊNCIA

1. CONDIÇÕES GERAIS DA CONTRATAÇÃO

1.1. Contratação de empresa de engenharia para realizar os serviços de Construção do Espaço Esportivo Comunitário, no Município de Buriti-MA, conforme contrato de repasse nº 987615/2025 firmado entre o Ministério do Esporte, através da Caixa Econômica Federal e o Município de Buriti-MA, nos termos da tabela abaixo, conforme condições e exigências estabelecidas neste instrumento.

Item	Descrição	Unid.	Quant.	Preço unitário Com BDI (R\$)	Preço total Com BDI (R\$)
1	Construção do Espaço Esportivo Comunitário, no Município de Buriti-MA	UN	1	R\$ 1.462.499,97	R\$ 1.462.499,97

1.2. Os serviços caracterizam-se como obra de engenharia, nos termos do art. 6º, inciso XII, da Lei nº 14.133/2021.

1.3. O prazo de vigência será suficiente à conclusão do objeto, estimado em 180 dias, podendo ser prorrogado nos termos dos arts. 105, 106 e 111 da Lei nº 14.133/2021.

1.4. O contrato oferece maior detalhamento das regras que serão aplicadas em relação à vigência da contratação.

1.5. Unidades envolvidas e competências.

1.5.1. Órgão demandante e unidade responsável pela política pública beneficiada: Secretaria Municipal de Cultura, Juventude, Esporte e Lazer.

1.5.2. Unidade gestora orçamentária e administrativa da contratação: Secretaria Municipal de Administração e Finanças

1.5.3. Acompanhamento setorial: Secretaria Municipal de Infraestrutura, responsável pelo suporte operacional e pela interface com os serviços urbanos afetos à obra.

1.5.4. Fiscalização técnica: Setor de Engenharia do Município, por meio de profissional(is) habilitado(s) e registrado(s) no conselho profissional competente, nos termos do art. 117 da Lei nº 14.133/2021.

2. FUNDAMENTAÇÃO E DESCRIÇÃO DA NECESSIDADE DA CONTRATAÇÃO

2.1. A Fundamentação da Contratação e de seus quantitativos encontra-se pormenorizada em tópico específico dos Estudos Técnicos Preliminares, apêndice deste Termo de Referência.

2.2. O objeto da contratação está previsto no Plano de Contratações Anual 2025, conforme consta das informações básicas deste termo de referência.

3. DESCRIÇÃO DA SOLUÇÃO COMO UM TODO CONSIDERADO O CICLO DE VIDA DO OBJETO

3.1. A descrição da solução como um todo encontra-se pormenorizada em tópico específico dos Estudos Técnicos Preliminares.

4. REQUISITOS DA CONTRATAÇÃO

Subcontratação

4.1. É vedada a subcontratação do objeto principal da contratação, admitindo-se, entretanto, a subcontratação de parcelas acessórias ou complementares da obra, desde que previamente autorizada pela Administração e mantida a responsabilidade integral da contratada pela execução do objeto.

Garantia da contratação

4.2. Será exigida a garantia da contratação de que tratam os arts. 96 e seguintes da Lei nº 14.133, de 2021, no percentual e condições descritas nas cláusulas do contrato.

4.3. Em caso opção pelo seguro-garantia, a parte adjudicatária deverá apresentá-la, no máximo, até a data de assinatura do contrato.

4.4. A garantia, nas modalidades caução e fiança bancária, deverá ser prestada em até 10 dias úteis após a assinatura do contrato.

4.5. O contrato oferece maior detalhamento das regras que serão aplicadas em relação à garantia da contratação.

Vistoria

4.6. A avaliação prévia do local de execução dos serviços é imprescindível para o conhecimento pleno das condições e peculiaridades do objeto a ser contratado, sendo assegurado ao interessado o direito de realização de vistoria prévia, acompanhado por servidor designado para esse fim, de segunda à sexta-feira, das 08:30 horas às 11:30 horas.

4.7. Serão disponibilizados data e horário diferentes aos interessados em realizar a vistoria prévia.

4.8. Para a vistoria, o representante legal da empresa ou responsável técnico deverá estar devidamente identificado, apresentando documento de identidade civil e documento expedido pela empresa comprovando sua habilitação para a realização da vistoria.

4.9. Caso o licitante opte por não realizar a vistoria, deverá prestar declaração formal assinada pelo responsável técnico do licitante acerca do conhecimento pleno das condições e peculiaridades da contratação.

4.10. A não realização da vistoria não poderá embasar posteriores alegações de desconhecimento das instalações, dúvidas ou esquecimentos de quaisquer detalhes dos

locais da prestação dos serviços, devendo o contratado assumir os ônus dos serviços decorrentes.

5. MODELO DE EXECUÇÃO DO OBJETO

Condições de execução

5.1. A execução do objeto seguirá a seguinte dinâmica:

5.1.1. A execução das obras deverá ser iniciada no prazo máximo de 05 (cinco) dias úteis, contados da emissão da respectiva Ordem de Serviço expedida pela Administração Municipal;

5.1.2. Antes do início das atividades, a empresa contratada deverá apresentar à Administração o Plano de Trabalho contendo cronograma físico-financeiro, metodologia executiva, etapas construtivas e técnicas a serem empregadas, em conformidade com o Projeto Básico, o Contrato de Repasse nº 987615/2025 e as normas técnicas aplicáveis;

5.1.3. O cronograma de execução deverá ser compatível com o planejamento aprovado pela Administração Municipal e pela Caixa Econômica Federal, podendo sofrer ajustes devidamente justificados, desde que não comprometam as metas físicas e os prazos pactuados;

5.1.4. As etapas de execução do **Espaço Esportivo Comunitário** deverão observar a sequência técnica prevista nos projetos de engenharia, contemplando serviços preliminares, fundações, estruturas, pavimentações, sistemas de drenagem, instalações elétricas, implantação de equipamentos esportivos, paisagismo e acabamentos, respeitando os marcos temporais definidos no cronograma aprovado;

5.1.5. A contratada deverá manter equipe técnica habilitada, composta por engenheiro responsável e demais profissionais qualificados, disponível para acompanhamento contínuo da obra e atendimento às demandas da fiscalização contratual.

Local da prestação dos serviços

5.2. Os serviços objeto deste Termo de Referência serão executados no Município de Buriti-MA, na área destinada à implantação do Espaço Esportivo Comunitário, conforme definido no Projeto Básico e nas diretrizes estabelecidas no Contrato de Repasse nº 987615/2025 firmado com o Ministério do Esporte, por intermédio da Caixa Econômica Federal.

Materiais, equipamentos e recursos operacionais

5.3. A empresa contratada será responsável pelo fornecimento de todos os materiais, insumos, equipamentos, ferramentas, máquinas, veículos e mão de obra necessários à adequada execução da obra do Espaço Esportivo Comunitário, observando as normas técnicas da ABNT, as exigências de segurança do trabalho e as especificações constantes do Projeto Básico aprovado.

5.3.1. Todos os materiais e equipamentos empregados deverão estar em perfeitas condições de uso, possuir certificações exigidas pelos órgãos competentes e atender aos padrões de qualidade e segurança estabelecidos;

5.3.2. A contratada deverá substituir imediatamente qualquer material, equipamento ou serviço que apresente defeito, desgaste, falha técnica ou desconformidade com as exigências da fiscalização;

5.3.3. O armazenamento, transporte e utilização dos insumos deverão observar as normas de engenharia, segurança do trabalho e proteção ambiental, garantindo a integridade dos trabalhadores, da comunidade e do patrimônio público.

Padrões de qualidade e fiscalização

5.4. A execução da obra deverá observar padrões de qualidade, desempenho, segurança e durabilidade, em conformidade com as normas da ABNT, orientações da Caixa Econômica Federal e especificações técnicas do Projeto Básico, ficando a contratada sujeita à fiscalização permanente da Administração Municipal e dos órgãos de controle competentes, mediante relatórios técnicos, registros fotográficos e notificações de não conformidade, quando cabíveis.

5.4.1. A fiscalização técnica será exercida pelo Setor de Engenharia do Município; o acompanhamento administrativo será realizado pela Secretaria Municipal competente; e a coordenação geral das ações caberá à autoridade administrativa responsável pela gestão do contrato

5.5. A contratada deverá apresentar relatórios mensais de execução física e financeira, contendo o detalhamento das etapas concluídas, medições realizadas, materiais empregados e demais informações exigidas pela fiscalização, os quais subsidiarão a liberação de pagamentos e o acompanhamento do cronograma da obra.

6. MODELO DE GESTÃO DO CONTRATO

6.1. O contrato deverá ser executado fielmente pelas partes, de acordo com as cláusulas avençadas e as normas da Lei nº 14.133, de 2021, e cada parte responderá pelas consequências de sua inexecução total ou parcial.

6.2. Em caso de impedimento, ordem de paralisação ou suspensão do contrato, o cronograma de execução será prorrogado automaticamente pelo tempo correspondente, anotadas tais circunstâncias mediante simples apostila.

6.3. As comunicações entre o órgão ou entidade e a contratada devem ser realizadas por escrito sempre que o ato exigir tal formalidade, admitindo-se o uso de mensagem eletrônica para esse fim.

6.4. O órgão ou entidade poderá convocar representante da empresa para adoção de providências que devam ser cumpridas de imediato.

6.5. Após a assinatura do contrato ou instrumento equivalente, o órgão ou entidade poderá convocar o representante da empresa contratada para reunião inicial para

apresentação do plano de fiscalização, que conterá informações acerca das obrigações contratuais, dos mecanismos de fiscalização, das estratégias para execução do objeto, do plano complementar de execução da contratada, quando houver, do método de aferição dos resultados e das sanções aplicáveis, dentre outros.

Fiscalização

6.6. A execução do contrato deverá ser acompanhada e fiscalizada pelo(s) fiscal(is) do contrato, ou pelos respectivos substitutos (Lei nº 14.133, de 2021, art. 117, caput).

Fiscalização Técnica

6.7. O fiscal técnico do contrato acompanhará a execução do contrato, para que sejam cumpridas todas as condições estabelecidas no contrato, de modo a assegurar os melhores resultados para a Administração. (Decreto nº 11.246, de 2022, art. 22, VI);

6.8. O fiscal técnico do contrato anotará no histórico de gerenciamento do contrato todas as ocorrências relacionadas à execução do contrato, com a descrição do que for necessário para a regularização das faltas ou dos defeitos observados. (Lei nº 14.133, de 2021, art. 117, §1º e Decreto nº 11.246, de 2022, art. 22, II);

6.9. Identificada qualquer inexatidão ou irregularidade, o fiscal técnico do contrato emitirá notificações para a correção da execução do contrato, determinando prazo para a correção. (Decreto nº 11.246, de 2022, art. 22, III);

6.10. O fiscal técnico do contrato informará ao gestor do contrato, em tempo hábil, a situação que demandar decisão ou adoção de medidas que ultrapassem sua competência, para que adote as medidas necessárias e saneadoras, se for o caso. (Decreto nº 11.246, de 2022, art. 22, IV);

6.11. No caso de ocorrências que possam inviabilizar a execução do contrato nas datas aprezadas, o fiscal técnico do contrato comunicará o fato imediatamente ao gestor do contrato. (Decreto nº 11.246, de 2022, art. 22, V);

6.12. O fiscal técnico do contrato comunicará ao gestor do contrato, em tempo hábil, o término do contrato sob sua responsabilidade, com vistas à tempestiva renovação ou à prorrogação contratual (Decreto nº 11.246, de 2022, art. 22, VII).

Fiscalização Administrativa

6.13. O fiscal administrativo do contrato verificará a manutenção das condições de habilitação da contratada, acompanhará o empenho, o pagamento, as garantias, as glosas e a formalização de apostilamento e termos aditivos, solicitando quaisquer documentos comprobatórios pertinentes, caso necessário (Art. 23, I e II, do Decreto nº 11.246, de 2022).

6.14. Caso ocorra descumprimento das obrigações contratuais, o fiscal administrativo do contrato atuará tempestivamente na solução do problema, reportando ao gestor do

contrato para que tome as providências cabíveis, quando ultrapassar a sua competência; (Decreto nº 11.246, de 2022, art. 23, IV).

Gestor do Contrato

6.15. O gestor do contrato coordenará a atualização do processo de acompanhamento e fiscalização do contrato contendo todos os registros formais da execução no histórico de gerenciamento do contrato, a exemplo da ordem de serviço, do registro de ocorrências, das alterações e das prorrogações contratuais, elaborando relatório com vistas à verificação da necessidade de adequações do contrato para fins de atendimento da finalidade da administração. (Decreto nº 11.246, de 2022, art. 21, IV).

6.16. O gestor do contrato acompanhará os registros realizados pelos fiscais do contrato, de todas as ocorrências relacionadas à execução do contrato e as medidas adotadas, informando, se for o caso, à autoridade superior àquelas que ultrapassarem a sua competência. (Decreto nº 11.246, de 2022, art. 21, II).

6.17. O gestor do contrato acompanhará a manutenção das condições de habilitação da contratada, para fins de empenho de despesa e pagamento, e anotar os problemas que obstem o fluxo normal da liquidação e do pagamento da despesa no relatório de riscos eventuais. (Decreto nº 11.246, de 2022, art. 21, III).

6.18. O gestor do contrato emitirá documento comprobatório da avaliação realizada pelos fiscais técnico, administrativo e setorial quanto ao cumprimento de obrigações assumidas pelo contratado, com menção ao seu desempenho na execução contratual, baseado nos indicadores objetivamente definidos e aferidos, e a eventuais penalidades aplicadas, devendo constar do cadastro de atesto de cumprimento de obrigações. (Decreto nº 11.246, de 2022, art. 21, VIII).

6.19. O gestor do contrato tomará providências para a formalização de processo administrativo de responsabilização para fins de aplicação de sanções, a ser conduzido pela comissão de que trata o art. 158 da Lei nº 14.133, de 2021, ou pelo agente ou pelo setor com competência para tal, conforme o caso. (Decreto nº 11.246, de 2022, art. 21, X).

6.20. O gestor do contrato deverá elaborar relatório final com informações sobre a consecução dos objetivos que tenham justificado a contratação e eventuais condutas a serem adotadas para o aprimoramento das atividades da Administração. (Decreto nº 11.246, de 2022, art. 21, VI).

6.21. O gestor do contrato deverá enviar a documentação pertinente ao setor de contratos para a formalização dos procedimentos de liquidação e pagamento, no valor dimensionado pela fiscalização e gestão nos termos do contrato.

7. CRITÉRIOS DE MEDIÇÃO E PAGAMENTO

7.1. A medição da execução do objeto será realizada por etapas, conforme o Cronograma Físico-Financeiro aprovado, mediante apresentação de Boletim de Medição de Obras, memória de cálculo, registros no Diário de Obras e atesto da fiscalização

técnica, observados os critérios de qualidade, quantidade e conformidade previstos no Projeto Básico, neste Termo de Referência e no contrato.

7.1.1. Poderá haver retenção ou glosa proporcional de valores quando constatadas irregularidades na execução dos serviços, sem prejuízo da aplicação das sanções cabíveis:

7.1.1.1. não produzir os resultados acordados,

7.1.1.2. deixar de executar, ou não executar com a qualidade mínima exigida as atividades contratadas; ou

7.1.1.3. deixar de utilizar materiais e recursos humanos exigidos para a execução do serviço, ou utilizá-los com qualidade ou quantidade inferior à demandada.

Do recebimento

7.2. Ao final de cada etapa da execução contratual, conforme previsto no Cronograma Físico-Financeiro, o Contratado apresentará a medição prévia dos serviços executados no período, por meio de planilha e memória de cálculo detalhada.

7.2.1. Uma etapa será considerada efetivamente concluída quando os serviços previstos para aquela etapa, no Cronograma Físico-Financeiro, estiverem executados em sua totalidade.

7.2.2. O contratado também apresentará, a cada medição, os documentos comprobatórios da procedência legal dos produtos e subprodutos florestais utilizados naquela etapa da execução contratual, quando for o caso.

7.3. Os serviços serão recebidos provisoriamente, no prazo de 10 (dez) dias, pelos fiscais técnico e administrativo, mediante termos detalhados, quando verificado o cumprimento das exigências de caráter técnico e administrativo. (Art. 140, I, a, da Lei nº 14.133 e Arts. 22, X e 23, X do Decreto nº 11.246, de 2022).

7.3.1. O prazo da disposição acima será contado do recebimento de comunicação de cobrança oriunda do contratado com a comprovação da prestação dos serviços a que se referem a parcela a ser paga.

7.3.2. O fiscal técnico do contrato realizará o recebimento provisório do objeto do contrato mediante termo detalhado que comprove o cumprimento das exigências de caráter técnico. (Art. 22, X, Decreto nº 11.246, de 2022).

7.3.3. O fiscal administrativo do contrato realizará o recebimento provisório do objeto do contrato mediante termo detalhado que comprove o cumprimento das exigências de caráter administrativo. (Art. 23, X, Decreto nº 11.246, de 2022)

7.3.4. O fiscal setorial do contrato, quando houver, realizará o recebimento provisório sob o ponto de vista técnico e administrativo.

7.3.5. Para efeito de recebimento provisório, ao final de cada período de faturamento, o fiscal técnico do contrato irá apurar o resultado das avaliações da execução do objeto e, se for o caso, a análise do desempenho e qualidade da

prestação dos serviços realizados em consonância com os indicadores previstos, que poderá resultar no redimensionamento de valores a serem pagos à contratada, registrando em relatório a ser encaminhado ao gestor do contrato.

7.3.6. Será considerado como ocorrido o recebimento provisório com a entrega do termo detalhado ou, em havendo mais de um a ser feito, com a entrega do último.

7.3.7. O Contratado fica obrigado a reparar, corrigir, remover, reconstruir ou substituir, às suas expensas, no todo ou em parte, o objeto em que se verificarem vícios, defeitos ou incorreções resultantes da execução ou materiais empregados, cabendo à fiscalização não atestar a última e/ou única medição de serviços até que sejam sanadas todas as eventuais pendências que possam vir a ser apontadas no Recebimento Provisório.

7.3.8. A fiscalização não efetuará o ateste da última e/ou única medição de serviços até que sejam sanadas todas as eventuais pendências que possam vir a ser apontadas no Recebimento Provisório. (Art. 119 c/c art. 140 da Lei nº 14133, de 2021)

7.3.9. Os serviços poderão ser rejeitados, no todo ou em parte, quando em desacordo com as especificações constantes neste Termo de Referência e na proposta, sem prejuízo da aplicação das penalidades.

7.4. Quando a fiscalização for exercida por um único servidor, o Termo Detalhado deverá conter o registro, a análise e a conclusão acerca das ocorrências na execução do contrato, em relação à fiscalização técnica e administrativa e demais documentos que julgar necessários, devendo encaminhá-los ao gestor do contrato para recebimento definitivo.

7.5. Os serviços serão recebidos definitivamente no prazo de 10 (dez) dias, contados do recebimento provisório, por servidor ou comissão designada pela autoridade competente, após a verificação da qualidade e quantidade do serviço e consequente aceitação mediante termo detalhado, obedecendo os seguintes procedimentos:

7.5.1. Emitir documento comprobatório da avaliação realizada pelos fiscais técnico, administrativo e setorial, quando houver, no cumprimento de obrigações assumidas pelo contratado, com menção ao seu desempenho na execução contratual, baseado em indicadores objetivamente definidos e aferidos, e a eventuais penalidades aplicadas, devendo constar do cadastro de atesto de cumprimento de obrigações, conforme regulamento (art. 21, VIII, Decreto nº 11.246, de 2022).

7.5.2. Realizar a análise dos relatórios e de toda a documentação apresentada pela fiscalização e, caso haja irregularidades que impeçam a liquidação e o pagamento da despesa, indicar as cláusulas contratuais pertinentes, solicitando à CONTRATADA, por escrito, as respectivas correções;

7.5.3. Emitir Termo Detalhado para efeito de recebimento definitivo dos serviços prestados, com base nos relatórios e documentações apresentadas; e

7.5.4. Comunicar a empresa para que emita a Nota Fiscal ou Fatura, com o valor exato dimensionado pela fiscalização.

7.5.5. Enviar a documentação pertinente ao setor de contratos para a formalização dos procedimentos de liquidação e pagamento, no valor dimensionado pela fiscalização e gestão.

7.6. No caso de controvérsia sobre a execução do objeto, quanto à dimensão, qualidade e quantidade, deverá ser observado o teor do art. 143 da Lei nº 14.133, de 2021, comunicando-se à empresa para emissão de Nota Fiscal no que pertine à parcela incontroversa da execução do objeto, para efeito de liquidação e pagamento.

7.7. Nenhum prazo de recebimento ocorrerá enquanto pendente a solução, pelo contratado, de inconsistências verificadas na execução do objeto ou no instrumento de cobrança.

7.8. O recebimento provisório ou definitivo não excluirá a responsabilidade civil pela solidez e pela segurança do serviço nem a responsabilidade ético-profissional pela perfeita execução do contrato.

7.9. Sem prejuízo das responsabilidades contratuais e legais, a contratada responderá pela solidez e segurança da obra pelo prazo mínimo de 05 (cinco) anos, nos termos do art. 618 do Código Civil e do art. 140, §6º, da Lei nº 14.133/2021.

Liquidação

7.10. Recebida a Nota Fiscal ou documento de cobrança equivalente, correrá o prazo de dez dias úteis para fins de liquidação, na forma desta seção, prorrogáveis por igual período, nos termos do art. 7º, §2º da Instrução Normativa SEGES/ME nº 77/2022.

7.10.1. O prazo de que trata o item anterior será reduzido à metade, mantendo-se a possibilidade de prorrogação, nos casos de contratações decorrentes de despesas cujos valores não ultrapassem o limite de que trata o inciso II do art. 75 da Lei nº 14.133, de 2021

7.11. Para fins de liquidação, o setor competente deve verificar se a Nota Fiscal ou Fatura apresentada expressa os elementos necessários e essenciais do documento, tais como:

- a) o prazo de validade;
- b) a data da emissão;
- c) os dados do contrato e do órgão contratante;
- d) o período respectivo de execução do contrato;
- e) o valor a pagar; e
- f) eventual destaque do valor de retenções tributárias cabíveis.

7.12. Havendo erro na apresentação da Nota Fiscal/Fatura, ou circunstância que impeça a liquidação da despesa, esta ficará sobrestada até que o contratado providencie as medidas saneadoras, reiniciando-se o prazo após a comprovação da regularização da situação, sem ônus à contratante;

7.13. A Nota Fiscal ou Fatura deverá ser obrigatoriamente acompanhada da comprovação da regularidade fiscal, constatada por meio de consulta aos sítios eletrônicos oficiais ou à documentação mencionada no art. 68 da Lei nº 14.133/2021.

7.14. Constatando-se, a situação de irregularidade do contratado, será providenciada sua notificação, por escrito, para que, no prazo de 5 (cinco) dias úteis, regularize sua situação ou, no mesmo prazo, apresente sua defesa. O prazo poderá ser prorrogado uma vez, por igual período, a critério do contratante.

7.15. Não havendo regularização ou sendo a defesa considerada improcedente, o contratante deverá comunicar aos órgãos responsáveis pela fiscalização da regularidade fiscal quanto à inadimplência do contratado, bem como quanto à existência de pagamento a ser efetuado, para que sejam acionados os meios pertinentes e necessários para garantir o recebimento de seus créditos.

7.16. Persistindo a irregularidade, o contratante deverá adotar as medidas necessárias à rescisão contratual nos autos do processo administrativo correspondente, assegurada ao contratado a ampla defesa.

7.17. Havendo a efetiva execução do objeto, os pagamentos poderão ser realizados normalmente até eventual decisão pela rescisão contratual, caso o contratado não regularize sua situação quanto à **manutenção das condições de habilitação exigidas no edital**, conforme verificação realizada pela Administração nos sistemas oficiais disponíveis e na documentação apresentada.

Prazo de pagamento

7.18. O pagamento será efetuado no prazo máximo de até dez dias úteis, contados da finalização da liquidação da despesa, conforme seção anterior, nos termos da Instrução Normativa SEGES/ME nº 77, de 2022.

7.19. No caso de atraso pelo Contratante, os valores devidos ao contratado serão atualizados monetariamente entre o termo final do prazo de pagamento até a data de sua efetiva realização, mediante aplicação do índice IGP-M de correção monetária.

Forma de pagamento

7.20. O pagamento será realizado através de ordem bancária, para crédito em banco, agência e conta corrente indicados pelo contratado.

7.21. Será considerada data do pagamento o dia em que constar como emitida a ordem bancária para pagamento.

7.22. Quando do pagamento, será efetuada a retenção tributária prevista na legislação aplicável.

7.22.1. Independentemente do percentual de tributo inserido na planilha, quando houver, serão retidos na fonte, quando da realização do pagamento, os percentuais estabelecidos na legislação vigente.

7.23. O contratado regularmente optante pelo Simples Nacional, nos termos da Lei Complementar nº 123, de 2006, não sofrerá a retenção tributária quanto aos impostos e contribuições abrangidos por aquele regime. No entanto, o pagamento ficará condicionado à apresentação de comprovação, por meio de documento oficial, de que faz jus ao tratamento tributário favorecido previsto na referida Lei Complementar.

8. FORMA E CRITÉRIOS DE SELEÇÃO DO FORNECEDOR E REGIME DE EXECUÇÃO

Forma de seleção e critério de julgamento da proposta

8.1. O fornecedor será selecionado por meio da realização de procedimento de LICITAÇÃO, na modalidade CONCORRÊNCIA, sob a forma ELETRÔNICA, com adoção do critério de julgamento pelo menor preço global.

Regime de execução

8.2. O regime de execução do contrato será empreitado por preço global.

Critérios de aceitabilidade de preços

8.3. Ressalvado o objeto ou parte dele sujeito ao regime de empreitada por preço unitário, o critério de aceitabilidade de preços será o valor global estimado para a contratação.

8.3.1. O licitante que estiver mais bem colocado na disputa deverá apresentar à Administração, por meio eletrônico, planilha que contenha o preço global, os quantitativos e os preços unitários tidos como relevantes, conforme modelo de planilha elaborada pela Administração, para efeito de avaliação de exequibilidade (art. 59, §3º, da Lei nº 14.133/2021);

Exigências de habilitação

8.4. Para fins de habilitação, deverá o licitante comprovar os seguintes requisitos:

Habilitação jurídica

8.5. **Empresário individual:** inscrição no Registro Público de Empresas Mercantis, a cargo da Junta Comercial da respectiva sede;

8.6. **Microempreendedor Individual - MEI:** Certificado da Condição de Microempreendedor Individual - CCMEI, cuja aceitação ficará condicionada à verificação da autenticidade no sítio <https://www.gov.br/empresas-e-negocios/pt-br/empreendedor>;

8.7. Sociedade empresária, sociedade limitada unipessoal – SLU ou sociedade identificada como empresa individual de responsabilidade limitada - LTDA: inscrição do ato constitutivo, estatuto ou contrato social no Registro Público de Empresas Mercantis, a cargo da Junta Comercial da respectiva sede, acompanhada de documento comprobatório de seus administradores;

8.8. **Sociedade empresária estrangeira:** portaria de autorização de funcionamento no Brasil, publicada no Diário Oficial da União e arquivada na Junta Comercial da unidade federativa onde se localizar a filial, agência, sucursal ou estabelecimento, a qual será considerada como sua sede, conforme Instrução Normativa DREI/ME nº 77, de 18 de março de 2020.

8.9. **Sociedade simples:** inscrição do ato constitutivo no Registro Civil de Pessoas Jurídicas do local de sua sede, acompanhada de documento comprobatório de seus administradores;

8.10. **Filial, sucursal ou agência de sociedade simples ou empresária:** inscrição do ato constitutivo da filial, sucursal ou agência da sociedade simples ou empresária, respectivamente, no Registro Civil das Pessoas Jurídicas ou no Registro Público de Empresas Mercantis onde opera, com averbação no Registro onde tem sede a matriz

8.11. **Sociedade cooperativa:** ata de fundação e estatuto social, com a ata da assembleia que o aprovou, devidamente arquivado na Junta Comercial ou inscrito no Registro Civil das Pessoas Jurídicas da respectiva sede, além do registro de que trata o art. 107 da Lei nº 5.764, de 16 de dezembro 1971.

8.12. Os documentos apresentados deverão estar acompanhados de todas as alterações ou da consolidação respectiva.

Habilitação fiscal, social e trabalhista

8.13. Prova de inscrição no Cadastro Nacional de Pessoas Jurídicas ou no Cadastro de Pessoas Físicas, conforme o caso;

8.14. Prova de regularidade fiscal perante a Fazenda Nacional, mediante apresentação de certidão expedida conjuntamente pela Secretaria da Receita Federal do Brasil (RFB) e pela Procuradoria-Geral da Fazenda Nacional (PGFN), referente a todos os créditos tributários federais e à Dívida Ativa da União (DAU) por elas administrados, inclusive aqueles relativos à Seguridade Social, nos termos da Portaria Conjunta nº 1.751, de 02 de outubro de 2014, do Secretário da Receita Federal do Brasil e da Procuradora-Geral da Fazenda Nacional.

8.15. Prova de regularidade com o Fundo de Garantia do Tempo de Serviço (FGTS);

8.16. Prova de inexistência de débitos inadimplidos perante a Justiça do Trabalho, mediante a apresentação de certidão negativa ou positiva com efeito de negativa, nos termos do Título VII-A da Consolidação das Leis do Trabalho, aprovada pelo Decreto-Lei nº 5.452, de 1º de maio de 1943;

8.17. Prova de inscrição no cadastro de contribuintes Estadual ou Municipal relativo ao domicílio ou sede do fornecedor, pertinente ao seu ramo de atividade e compatível com o objeto contratual;

8.18. Prova de regularidade com a Fazenda Estadual do domicílio ou sede do fornecedor, relativa à atividade em cujo exercício contrata ou concorre

8.19. Prova de regularidade com a Fazenda Municipal do domicílio ou sede do fornecedor, relativa à atividade em cujo exercício contrata ou concorre;

8.20. Caso o fornecedor seja considerado isento dos tributos relacionados ao objeto contratual, deverá comprovar tal condição mediante a apresentação de declaração da Fazenda respectiva do seu domicílio ou sede, ou outra equivalente, na forma da lei.

8.21. O fornecedor enquadrado como microempreendedor individual que pretenda auferir os benefícios do tratamento diferenciado previstos na Lei Complementar n. 123, de 2006, estará dispensado da prova de inscrição nos cadastros de contribuintes estadual e municipal.

Qualificação Econômico-Financeira

8.22. Certidão negativa de falência expedida pelo distribuidor da sede do fornecedor - Lei nº 14.133, de 2021, art. 69, caput, inciso II);

8.23. Balanço patrimonial, demonstração de resultado de exercício e demais demonstrações contábeis dos 2 (dois) últimos exercícios sociais, comprovando:

8.24. Índices de Liquidez Geral (LG), Liquidez Corrente (LC), e Solvência Geral (SG) superiores a 1 (um);

8.25. As empresas criadas no exercício financeiro da licitação deverão atender a todas as exigências da habilitação e poderão substituir os demonstrativos contábeis pelo balanço de abertura; e

8.26. Os documentos referidos acima limitar-se-ão ao último exercício no caso de a pessoa jurídica ter sido constituída há menos de 2 (dois) anos.

8.27. Os documentos referidos acima deverão ser exigidos com base no limite definido pela Receita Federal do Brasil para transmissão da Escrituração Contábil Digital - ECD ao Sped.

8.28. Caso a empresa licitante apresente resultado inferior ou igual a 1 (um) em qualquer dos índices de Liquidez Geral (LG), Solvência Geral (SG) e Liquidez Corrente (LC), será exigido para fins de habilitação [capital mínimo] de 10% do valor total estimado da contratação.

8.29. As empresas criadas no exercício financeiro da licitação deverão atender a todas as exigências da habilitação e poderão substituir os demonstrativos contábeis pelo balanço de abertura. (Lei nº 14.133, de 2021, art. 65, §1º).

8.30. O atendimento dos índices econômicos previstos neste item deverá ser atestado mediante declaração assinada por profissional habilitado da área contábil, apresentada pelo fornecedor.

Qualificação Técnica

8.31. Capacidade técnico-operacional:

8.31.1. Registro ou Inscrição da licitante no Conselho competente da região da sede da empresa (art. 67, V, da Lei Federal nº 14.133/2021).

8.31.2. Comprovação de aptidão para desempenho de atividade pertinente e compatível com o objeto da licitação, mediante apresentação de atestado(s) de capacidade técnica operacional, devidamente registrado(s) no conselho profissional competente, emitido(s) por pessoa jurídica de direito público ou privado, que demonstre(m) a execução anterior de obra ou serviço de engenharia com características semelhantes ao objeto licitado, contemplando, no mínimo, as seguintes parcelas de maior relevância técnica:

- implantação de campo society com grama sintética;
- execução de sistemas de drenagem pluvial;
- execução de pavimentação em concreto ou piso esportivo;
- instalação de iluminação esportiva em área externa.

8.31.3. A comprovação dos quantitativos mínimos das parcelas relevantes deverá corresponder, no máximo, a **50% das quantidades previstas no projeto**.

8.31.4. Declaração de disponibilidade de pessoal técnico especializado, instalações, equipamentos e aparelhamento adequados e suficientes para a execução do objeto da licitação, bem como da qualificação de cada membro da equipe técnica responsável pelos trabalhos.

8.32. Capacidade técnico-profissional:

8.32.1. Apresentação de profissional, Engenheiro, devidamente registrado no conselho profissional competente, quando for o caso, detentor de atestado de responsabilidade técnica por execução de obra ou serviço similares de complexidade tecnológica e operacional equivalente ou superior.

8.32.2. Os profissionais indicados pela Licitante para fins de comprovação da capacidade técnico-profissional deverão pertencer ao quadro permanente do Licitante.

8.32.3. Entende-se, para fins deste Edital, como pertencente ao quadro permanente:

8.32.3.1. Sócio: Contrato Social devidamente registrado no órgão competente;

8.32.3.2. Diretor: cópia do Contrato Social, em se tratando de firma individual ou limitada ou cópia da ata de eleição devidamente publicada na imprensa, em se tratando de sociedade anônima;

8.32.3.3. Empregado: cópia atualizada da Carteira de Trabalho e Previdência Social – CTPS ou Contrato de Trabalho em vigor;

8.32.3.4. Profissional contratado: contrato de prestação de serviço ou contrato de prestação de serviço futuro. O contrato de prestação de serviços que se refira à obrigação futura do profissional em responder tecnicamente pela licitante deverá

especificar sua vinculação à execução integral da obra/serviço objeto desta licitação;

8.32.4. O profissional indicado pela licitante para fins de comprovação da capacidade técnico- profissional deverá acompanhar a execução dos serviços, admitindo-se sua substituição por profissionais de experiência equivalente ou superior, desde que aprovado pelo gestor do contrato e ratificada pelo seu superior. Para essa substituição, a qualificação técnica do profissional substituto deverá atender as mesmas exigências deste Edital.

8.32.5. No caso de duas ou mais licitantes indicarem um mesmo profissional como responsável técnico todas serão inabilitadas.

8.33. Sociedades empresárias estrangeiras atenderão à exigência por meio da apresentação, no momento da assinatura do contrato, da solicitação de registro perante a entidade profissional competente no Brasil.

8.34. Caso admitida a participação de cooperativas, será exigida a seguinte documentação complementar:

8.34.1. A relação dos cooperados que atendem aos requisitos técnicos exigidos para a contratação e que executarão o contrato, com as respectivas atas de inscrição e a comprovação de que estão domiciliados na localidade da sede da cooperativa, respeitado o disposto nos arts. 4º, inciso XI, 21, inciso I e 42, §§2º a 6º da Lei n. 5.764, de 1971;

8.34.2. A declaração de regularidade de situação do contribuinte individual – DRSCI, para cada um dos cooperados indicados;

8.34.3. A comprovação do capital social proporcional ao número de cooperados necessários à prestação do serviço;

8.34.4. O registro previsto na Lei n. 5.764, de 1971, art. 107;

8.34.5. A comprovação de integração das respectivas quotas-partes por parte dos cooperados que executarão o contrato;

8.34.6. Os seguintes documentos para a comprovação da regularidade jurídica da cooperativa: a) ata de fundação; b) estatuto social com a ata da assembleia que o aprovou; c) regimento dos fundos instituídos pelos cooperados, com a ata da assembleia; d) editais de convocação das três últimas assembleias gerais extraordinárias; e) três registros de presença dos cooperados que executarão o contrato em assembleias gerais ou nas reuniões seccionais; e f) ata da sessão que os cooperados autorizaram a cooperativa a contratar o objeto da licitação.

9. ESTIMATIVAS DO VALOR DA CONTRATAÇÃO

9.1. O custo estimado da contratação é de **R\$ 1.462.499,97 (um milhão, quatrocentos e sessenta e dois mil, quatrocentos e noventa e nove reais e noventa e sete centavos)**.

10. ADEQUAÇÃO ORÇAMENTÁRIA

10.1. As despesas decorrentes da presente contratação correrão à conta de recursos específicos consignados no Orçamento Geral do Município de Buriti-MA na seguinte dotação:

ÓRGÃO: 02 – PODER EXECUTIVO

UNIDADE ORÇAMENTARIA: 02 10 00 SEC. MUN. DE CULTURA, JUVENTUDE, ESPORTE E LAZER - SEMJEL

PROJETO/ATIVIDADE: 27.813.0007.1028.0000 CONSTRUÇÃO, AMPLIAÇÃO E REFORMA DE QUADRA ESPORTIVA, GINASIO, CAMPO DE FUTEBOL, ESTADIO DE FUTEBOL E CENTRO ESPORTIVO

CLASSIFICAÇÃO ECÔNOMICA: 4.4.90.51.00 – OBRAS E INSTALAÇÕES

10.2. A dotação relativa aos exercícios financeiros subsequentes será indicada após aprovação da Lei Orçamentária respectiva e liberação dos créditos correspondentes, mediante apostilamento.

11. PROJETOS DE ENGENHARIA, ESPECIFICAÇÕES TÉCNICAS, PLANILHA(S) ORÇAMENTÁRIA(S), CRONOGRAMA(S) FÍSICO-FINANCEIRO(S) E COMPOSIÇÃO DO BDI/LDI

11.1. Poderão ser consultados em mídia digital (PDF, Zip, Excel, Word e etc...) na plataforma Licitanet no endereço eletrônico www.licitanet.com.br, no Portal de Transparência deste município no endereço eletrônico www.buriti.ma.gov.br, no Portal Nacional de Compras Públicas no endereço eletrônico www.gov.br/pncp e através de solicitação no e-mail: contratapmburiti@gmail.com ou no setor de licitação do Município.

A dotação relativa aos exercícios financeiros subsequentes será indicada após aprovação da Lei Orçamentária respectiva e liberação dos créditos correspondentes, mediante apostilamento.

Buriti/MA, 30 de janeiro de 2026.

Saymon Lopes de Oliveira

Secretário Municipal de Cultura, Juventude, Esporte e Lazer
Portaria nº 180/2025/GAB

APROVAÇÃO DO TERMO DE REFERÊNCIA

Pelo presente instrumento, eu, Giovana Colicchio Introvini, na qualidade de Secretária Municipal de Administração e Finanças da Prefeitura Municipal de Buriti/MA, após análise e revisão do Termo de Referência referente ao Processo nº 301/2026 e, de acordo com as diretrizes e normas internas da instituição, declaro que o referido documento está em conformidade com as exigências legais e normativas aplicáveis.

O Termo de Referência aprovado tem como objetivo a Contratação de empresa de engenharia para realizar os serviços de Construção do Espaço Esportivo Comunitário, no Município de Buriti-MA, conforme contrato de repasse nº 987615/2025 firmado entre o Ministério do Esporte, através da Caixa Econômica Federal e o Município de Buriti-MA, e estabelece as condições para a execução dos serviços, conforme descrito no documento.

Buriti/MA, 30 de janeiro de 2026.

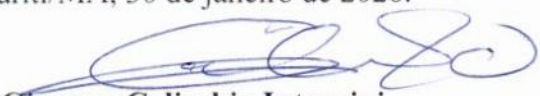
Giovana Colicchio Introvini
Secretária Municipal de Administração e Finanças

AUTORIZAÇÃO PARA LICITAR

Para: Comissão de Contratação

Prezados,

Na qualidade de Secretária Municipal de Administração e Finanças, encaminho os autos do Processo Administrativo nº 301/2026, até o momento realizado, e **autorizo** a abertura de processo licitatório na modalidade Concorrência Eletrônica para Contratação de empresa de engenharia para realizar os serviços de Construção do Espaço Esportivo Comunitário, no Município de Buriti-MA, conforme contrato de repasse nº 987615/2025 firmado entre o Ministério do Esporte, através da Caixa Econômica Federal e o Município de Buriti-MA. A presente autorização fundamenta-se no disposto no art. 82 da Lei Federal nº 14.133/2021, bem como nas demais normas aplicáveis à matéria.

Declaro

Para os efeitos do inciso II do artigo 16 da Lei Complementar nº 101/2000 (Lei de Responsabilidade Fiscal), que a despesa referente ao Contratação de empresa de engenharia para realizar os serviços de Construção do Espaço Esportivo Comunitário, no Município de Buriti-MA, conforme contrato de repasse nº 987615/2025 firmado entre o Ministério do Esporte, através da Caixa Econômica Federal e o Município de Buriti-MA está devidamente compatível com a Lei Orçamentária Anual (LOA), o Plano Plurianual (PPA) e a Lei de Diretrizes Orçamentárias (LDO), possuindo a necessária adequação orçamentária e financeira.

Dessa forma, ficam autorizadas as providências necessárias para o prosseguimento do certame licitatório, observando-se o cumprimento das exigências legais e normativas pertinentes.

Buriti/MA, 31 de março de 2026.



Giovana Colicchio Introvini
Secretária Municipal de Administração e Finanças

CONSIDERANDO que cabe a este Poder Legislativo, nos termos do disposto no artigo 117 da Lei nº. 14.1333/21, acompanhar e fiscalizar a execução dos contratos celebrados através de um representante da Administração;

CONSIDERANDO que os órgãos públicos devem manter fiscal formalmente designado durante toda a vigência dos contratos celebrados pela entidade;

CONSIDERANDO que as principais atribuições dos Fiscais Contratuais são: **I** - Zelar pelo efetivo cumprimento das obrigações contratuais assumidas e pela qualidade dos produtos fornecidos e dos serviços prestados à Prefeitura Municipal de Buriti - MA; **II** - Verificar se a entrega de materiais, execução de obras ou prestação de serviços (bem como seus preços e quantitativos) está sendo cumprida de acordo com o instrumento contratual e instrumento convocatório; **III** - Acompanhar, fiscalizar e atestar as aquisições, a execução dos serviços e obras contratadas; **IV** - Indicar eventuais glosas das faturas.

RESOLVE:

Art. 1º. Nomear a Sr. Alailson Holanda Rodrigues, titular do CPF nº 054.027.213 - 27, e RG nº 037820242009-6 SSP/MA ao cargo em comissão de FISCAL DE CONTRATOS da Prefeitura Municipal de Buriti - MA, em conformidade a Lei nº 14.133/2021.

Art. 2º E designar para atuar nos contratos de Material de consumo (expediente e limpeza); material permanente; gêneros alimentícios; manutenção de Ar Condicionados.

Art. 3º. Os efeitos desta portaria retroagem a 06 de janeiro de 2025, revogadas as disposições em contrário.

Prefeitura Municipal de Buriti, em 10 de janeiro de 2025.

DÊ-SE CIÊNCIA, PUBLIQUE-SE E CUMPRA-SE.

André Augusto Kerber Introvini
Prefeito Municipal de Buriti

Publicado por: DOMINGOS DIAS DA SILVA
Código identificador: 52d8debe44315f318f8c565159151957

PORTARIA Nº 025/2025 GP

O **PREFEITO MUNICIPAL DE BURITI/MA**, no uso das suas atribuições legais, que lhe são conferidas pelo artigo 55 da lei orgânica do município e;

CONSIDERANDO o disposto nos incisos L e LX do art. 6º, bem como no artigo 8º, da Lei 14.133/2021;

CONSIDERANDO que o agente de contratação é a pessoa designada por ato específico da autoridade competente, para tomar decisões, acompanhar o trâmite da licitação, dar impulso ao procedimento licitatório e executar quaisquer outras atividades necessárias ao bom andamento do certame até a homologação;

CONSIDERANDO que a comissão de contratação é o conjunto de agentes públicos indicados pela Administração, em caráter permanente ou especial, com a função de receber, examinar e julgar documentos relativos às licitações e aos procedimentos auxiliares;

RESOLVE:

Art. 1º Designar o Sr. José Fernandes Macedo Júnior, titular do CPF nº 026.115.793-00, e RG nº 238410220039, sem prejuízo das atribuições laborais em sua respectiva lotação, atuar como Agente de Contratação nos procedimentos regidos pela Lei nº 14.133/2021.

Art. 2º Designar o Agente de Contratação acima nominado para atuar como Pregoeiro, conforme o disposto no art. 8º, §5º da Lei 14.133/21.

Art. 3º- Designar o Sra. Francisca Selma de Souza Carvalho, titular CPF nº 516.099.833 - 00 e RG nº 064998482018-0 SSP/MA e o Sr. Marcel Ruan de Jesus da Silva, titular do CPF nº 080.487.373-96 e RG nº 0219348220027 SSP/MA, sem prejuízo das atribuições laborais em suas respectivas lotações, para comporem a comissão permanente de contratação deste Câmara Municipal.

Art. 4º- Os efeitos desta portaria retroagem a 02 de janeiro de 2025;

Art. 5º- Ficam revogadas as disposições em contrário.

Prefeitura municipal de Buriti - MA, em 10 de janeiro de 2025.

DÊ-SE CIÊNCIA, PUBLIQUE-SE E CUMPRA-SE.

André Augusto Kerber Introvini
Prefeito Municipal de Buriti

Publicado por: DOMINGOS DIAS DA SILVA
Código identificador: c14cd5f7f60b8cf8608311d5bb2d4663

AUTUAÇÃO DE PROCESSO

PROCESSO ADMINISTRATIVO Nº 301/2026

MODALIDADE DA LICITAÇÃO Nº: CONCORRÊNCIA ELETRÔNICA Nº 001/2026

OBJETO DA CONTRATAÇÃO: Contratação de empresa de engenharia para realizar os serviços de Construção do Espaço Esportivo Comunitário, no Município de Buriti-MA, conforme contrato de repasse nº 987615/2025 firmado entre o Ministério do Esporte, através da Caixa Econômica Federal e o Município de Buriti-MA.

FUNDAMENTAÇÃO LEGAL: A presente contratação será realizada por meio de procedimento licitatório na modalidade **Concorrência**, sob a forma eletrônica, com fundamento no **art. 6º, inciso XXXVIII**, no **art. 28, inciso II**, e no **art. 46 inciso II**, todos da **Lei Federal nº 14.133/2021**, bem como nas demais disposições legais e regulamentares aplicáveis à matéria.

VALOR ESTIMADO: O custo estimado da contratação possui caráter sigiloso e será tornado público apenas e imediatamente após o julgamento das propostas;

DOTAÇÃO ORÇAMENTÁRIA:

ÓRGÃO: 02 – PODER EXECUTIVO; UNIDADE ORÇAMENTARIA: 02 10 00 SEC. MUN. DE CULTURA, JUVENTUDE, ESPORTE E LAZER – SEMJEL; PROJETO/ATIVIDADE: 27.813.0007.1028.0000 CONSTRUÇÃO, AMPLIAÇÃO E REFORMA DE QUADRA ESPORTIVA, GINASIO, CAMPO DE FUTEBOL, ESTADIO DE FUTEBOL E CENTRO ESPORTIVO; CLASSIFICAÇÃO ECÔNOMICA: 4.4.90.51.00 – OBRAS E INSTALAÇÕES.

Buriti – MA, 02 de fevereiro de 2026.

José Fernandes Macedo Junior
Agente de Contratação
Portaria 025/2025 GP

Francisca Selma de Souza Carvalho
Membro
Portaria 025/2025 GP

Marcelo Ruán de Jesus da Silva
Membro
Portaria 025/2025 GP

DESPACHO

À Procuradoria Jurídica.

Encaminho, para análise e emissão de parecer, a **minuta do edital e seus anexos** referentes ao **Processo Administrativo nº 301/2026**, que trata da abertura de licitação na modalidade **Concorrência Eletrônica para registro de preços**, tendo como objeto Contratação de empresa de engenharia para realizar os serviços de Construção do Espaço Esportivo Comunitário, no Município de Buriti-MA, conforme contrato de repasse nº 987615/2025 firmado entre o Ministério do Esporte, através da Caixa Econômica Federal e o Município de Buriti-MA.

Solicito que seja realizada a verificação quanto à regularidade jurídica da minuta, em especial a conformidade com a Lei Federal nº 14.133/2021 e demais normativas aplicáveis. Caso sejam identificadas eventuais inconsistências ou necessidade de ajustes, solicito que sejam indicadas as adequações pertinentes.

Dessa forma, aguardo o parecer jurídico para dar prosseguimento às próximas etapas do certame.

Buriti – MA, 02 de fevereiro de 2026.

José Fernandes Macedo Junior
Agente de Contratação
Portaria 025/2025 GP

MINUTA DE EDITAL

MINUTA DO EDITAL

DADOS DO CERTAME	
PROCESSO Nº:	301/2026
CONCORRÊNCIA:	****/2026
INTERESSADO:	SECRETARIA MUNICIPAL DE ADMINISTRAÇÃO E FINANÇAS
OBJETO	CONTRATAÇÃO DE EMPRESA DE ENGENHARIA PARA REALIZAR OS SERVIÇOS DE CONSTRUÇÃO DO ESPAÇO ESPORTIVO COMUNITÁRIO, NO MUNICÍPIO DE BURITI-MA, CONFORME CONTRATO DE REPASSE Nº 987615/2025 FIRMADO ENTRE O MINISTÉRIO DO ESPORTE, ATRAVÉS DA CAIXA ECONÔMICA FEDERAL E O MUNICÍPIO DE BURITI-MA
Esclarecimentos	Os pedidos de esclarecimentos referentes a este processo licitatório deverão ser enviados ao agente de contratação, até 03 (três) dias úteis anteriores à data designada para abertura da sessão pública, exclusivamente por meio eletrônico via internet, em campo próprio do Sistema Portal LICITANET no endereço eletrônico http://www.licitanet.com.br
Impugnações	Até 03 (três) dias úteis antes da data designada para a abertura da sessão pública, qualquer pessoa poderá impugnar este Edital. A IMPUGNAÇÃO DEVERÁ ser realizada EXCLUSIVAMENTE por FORMA ELETRÔNICA no sistema http://www.licitanet.com.br/
Início da Sessão Eletrônica	**/**/2026 às **h**min
Endereços eletrônicos para retirada do Edital	www.licitanet.com.br , www.gov.br/pncp , www.buriti.ma.gov.br , e solicitado via e-mail: contratapmburiti@gmail.com .
Valor estimado	() Estimado () Máximo () Referência () Orçamento Sigiloso
Natureza do objeto	() Aquisição () Serviço

Participação - MEI / ME / EPP	<input type="checkbox"/> Licitação Exclusiva para MEI / ME / EPP - Art. 48, I da Lei Complementar nº 123/06; <input type="checkbox"/> Licitação com itens/grupos cotas de até 25% reservadas para MEI /ME / EPP - Art. 48, III da Lei Complementar nº 123/06; <input type="checkbox"/> Licitação de Ampla Participação
Prazo para envio da proposta	**/**/2026 às **h**min
INFORMAÇÕES	
Agente de Contratação	José Fernandes Macedo Júnior
Endereço	Rua Felinto Pessoa, nº 1, Centro, Buriti-MA.
Referência de Tempo	Para todas as referências de tempo será obrigatoriamente o Horário de Brasília - DF.
DEFINIÇÕES DA PARTE ESPECÍFICA	
Forma de apresentação da proposta	<input type="checkbox"/> POR ITEM (lances se darão pelo valor total de cada item) <input type="checkbox"/> POR LOTE (lance se darão pelo valor total de cada lote)
Critério de julgamento e intervalo de diferença entre os lances	<input type="checkbox"/> MENOR PREÇO: Intervalo de R\$ 1.000,00 <input type="checkbox"/> MAIOR DESCONTO: Intervalo de %
Validade da proposta	A proposta comercial terá validade mínima de 60 (sessenta) dias corridos, a contar da data da abertura da sessão pública.
Modo de disputa	<input type="checkbox"/> ABERTO <input checked="" type="checkbox"/> ABERTO E FECHADO <input type="checkbox"/> FECHADO E ABERTO



Prefeitura Municipal de Buriti-MA

Sumário

1. DO OBJETO	4
2. DA PARTICIPAÇÃO NA LICITAÇÃO	4
3. DA APRESENTAÇÃO DA PROPOSTA E DOS DOCUMENTOS DE HABILITAÇÃO	7
4. DO PREENCHIMENTO DA PROPOSTA	10
5. DA ABERTURA DA SESSÃO, CLASSIFICAÇÃO DAS PROPOSTAS E FORMULAÇÃO DE LANCES	11
6. DA FASE DE JULGAMENTO	18
7. DA FASE DE HABILITAÇÃO	22
8. DOS RECURSOS	26
9. DAS INFRAÇÕES ADMINISTRATIVAS E SANÇÕES	27
10. DA IMPUGNAÇÃO AO EDITAL E DO PEDIDO DE ESCLARECIMENTO	30
11. DAS DISPOSIÇÕES GERAIS	31

EDITAL DE CONCORRÊNCIA ELETRÔNICA N° **/2026**

Torna-se público que a **Prefeitura Municipal de Buriti - MA**, pessoa jurídica de direito público, com sede à Rua Felinto Pessoa, n° 1, Buriti-MA, inscrito no CNPJ sob o N° 06.117,071/0001-55, por meio da Secretaria Municipal de Administração e Finanças, realizará licitação, na modalidade **CONCORRÊNCIA**, na forma **ELETRÔNICA**, nos termos da Lei n° 14.133, de 2021, e demais legislação aplicável e, ainda, de acordo com as condições estabelecidas neste Edital.

1. DO OBJETO

1.1. O objeto da presente licitação é a contratação de empresa de engenharia para realizar os serviços de Construção do Espaço Esportivo Comunitário, no Município de Buriti-MA, conforme contrato de repasse n° 987615/2025 firmado entre o Ministério do Esporte, através da Caixa Econômica Federal e o município de Buriti-MA, conforme condições, quantidades e exigências estabelecidas neste Edital e seus anexos.

1.2. A licitação será realizada em único lote.

2. DA PARTICIPAÇÃO NA LICITAÇÃO

2.1. Poderão participar desta concorrência os interessados que estiverem previamente credenciados na Plataforma Licitanet (www.licitanet.com.br).

2.1.1. Os interessados deverão atender às condições exigidas no cadastramento no Licitanet até a data prevista para recebimento das propostas.

2.2. O licitante responsabiliza-se exclusiva e formalmente pelas transações efetuadas em seu nome, assume como firmes e verdadeiras suas propostas e seus lances, inclusive os atos praticados diretamente ou por seu representante, excluída a responsabilidade do provedor do sistema ou do órgão ou entidade promotora da licitação por eventuais danos decorrentes de uso indevido das credenciais de acesso, ainda que por terceiros.

2.3. É de responsabilidade do cadastrado conferir a exatidão dos seus dados cadastrais nos Sistemas relacionados no item anterior e mantê-los atualizados junto aos órgãos responsáveis pela informação, devendo proceder,

imediatamente, à correção ou à alteração dos registros tão logo identifique incorreção ou aqueles se tornem desatualizados.

2.4. A não observância do disposto no item anterior poderá ensejar desclassificação no momento da habilitação.

2.5. Será concedido tratamento favorecido para as microempresas e empresas de pequeno porte, nos limites previstos da Lei Complementar nº 123, de 2006 e do Decreto n.º 8.538, de 2015.

2.6. Não poderão disputar esta licitação:

2.6.1. aquele que não atenda às condições deste Edital e seu(s) anexo(s);

2.6.2. autor do anteprojeto, do projeto básico ou do projeto executivo, pessoa física ou jurídica, quando a licitação versar sobre serviços ou fornecimento de bens a ele relacionados;

2.6.3. empresa, isoladamente ou em consórcio, responsável pela elaboração do projeto básico ou do projeto executivo, ou empresa da qual o autor do projeto seja dirigente, gerente, controlador, acionista ou detentor de mais de 5% (cinco por cento) do capital com direito a voto, responsável técnico ou subcontratado, quando a licitação versar sobre serviços ou fornecimento de bens a ela necessários;

2.6.4. pessoa física ou jurídica que se encontre, ao tempo da licitação, impossibilitada de participar da licitação em decorrência de sanção que lhe foi imposta;

2.6.5. aquele que mantenha vínculo de natureza técnica, comercial, econômica, financeira, trabalhista ou civil com dirigente do órgão ou entidade contratante ou com agente público que desempenhe função na licitação ou atue na fiscalização ou na gestão do contrato, ou que deles seja cônjuge, companheiro ou parente em linha reta, colateral ou por afinidade, até o terceiro grau;

2.6.6. empresas controladoras, controladas ou coligadas, nos termos da Lei nº 6.404, de 15 de dezembro de 1976, concorrendo entre si;

- 2.6.7. pessoa física ou jurídica que, nos 5 (cinco) anos anteriores à divulgação do edital, tenha sido condenada judicialmente, com trânsito em julgado, por exploração de trabalho infantil, por submissão de trabalhadores a condições análogas às de escravo ou por contratação de adolescentes nos casos vedados pela legislação trabalhista;
- 2.6.8. agente público do órgão ou entidade licitante;
- 2.6.9. pessoas jurídicas reunidas em consórcio;
- 2.6.10. Organizações da Sociedade Civil de Interesse Público - OSCIP, atuando nessa condição;
- 2.6.11. Não poderá participar, direta ou indiretamente, da licitação ou da execução do contrato agente público do órgão ou entidade contratante, devendo ser observadas as situações que possam configurar conflito de interesses no exercício ou após o exercício do cargo ou emprego, nos termos da legislação que disciplina a matéria, conforme § 1º do art. 9º da Lei nº 14.133, de 2021.
- 2.7. O impedimento de que trata o item 2.6.4 será também aplicado ao licitante que atue em substituição a outra pessoa, física ou jurídica, com o intuito de burlar a efetividade da sanção a ela aplicada, inclusive a sua controladora, controlada ou coligada, desde que devidamente comprovado o ilícito ou a utilização fraudulenta da personalidade jurídica do licitante.
- 2.8. A critério da Administração e exclusivamente a seu serviço, o autor dos projetos e a empresa a que se referem os itens 2.6.2 e 2.6.3 poderão participar no apoio das atividades de planejamento da contratação, de execução da licitação ou de gestão do contrato, desde que sob supervisão exclusiva de agentes públicos do órgão ou entidade.
- 2.9. Equiparam-se aos autores do projeto as empresas integrantes do mesmo grupo econômico.
- 2.10. O disposto nos itens 2.6.2 e 2.6.3 não impede a licitação ou a contratação de serviço que inclua como encargo do contratado a elaboração do projeto básico e do projeto executivo, nas contratações integradas, e do projeto executivo, nos demais regimes de execução.

2.11. Em licitações e contratações realizadas no âmbito de projetos e programas parcialmente financiados por agência oficial de cooperação estrangeira ou por organismo financeiro internacional com recursos do financiamento ou da contrapartida nacional, não poderá participar pessoa física ou jurídica que integre o rol de pessoas sancionadas por essas entidades ou que seja declarada inidônea nos termos da Lei nº 14.133/2021.

2.12. A vedação de que trata o item 2.6.8 estende-se a terceiro que auxilie a condução da contratação na qualidade de integrante de equipe de apoio, profissional especializado ou funcionário ou representante de empresa que preste assessoria técnica.

3. DA APRESENTAÇÃO DA PROPOSTA E DOS DOCUMENTOS DE HABILITAÇÃO

3.1. Os licitantes encaminharão, exclusivamente por meio do sistema eletrônico, a proposta com o preço ou o percentual de desconto, conforme o critério de julgamento adotado neste Edital, até a data e o horário estabelecidos para abertura da sessão pública.

3.2. Caso a fase de habilitação anteceda as fases de apresentação de propostas e lances, os licitantes encaminharão, na forma e no prazo estabelecidos no item anterior, simultaneamente os documentos de habilitação e a proposta com o preço ou o percentual de desconto, observado o disposto nos itens 7.1.1 e 7.10.1 deste Edital.

3.3. No cadastramento da proposta inicial, o licitante declarará, em campo próprio do sistema, que:

3.3.1. está ciente e concorda com as condições contidas no edital e seus anexos, bem como de que a proposta apresentada compreende a integralidade dos custos para atendimento dos direitos trabalhistas assegurados na Constituição Federal, nas leis trabalhistas, nas normas infralegais, nas convenções coletivas de trabalho e nos termos de ajustamento de conduta vigentes na data de sua entrega em definitivo e que cumpre plenamente os requisitos de habilitação definidos no instrumento convocatório;

3.3.2. não emprega menor de 18 anos em trabalho noturno, perigoso ou insalubre e não emprega menor de 16 anos, salvo

menor, a partir de 14 anos, na condição de aprendiz, nos termos do artigo 7º, XXXIII, da Constituição;

3.3.3. não possui empregados executando trabalho degradante ou forçado, observando o disposto nos incisos III e IV do art. 1º e no inciso III do art. 5º da Constituição Federal;

3.4. cumpre as exigências de reserva de cargos para pessoa com deficiência e para reabilitado da Previdência Social, previstas em lei e em outras normas específicas.

3.5. O licitante organizado em cooperativa deverá declarar, ainda, em campo próprio do sistema eletrônico, que cumpre os requisitos estabelecidos no artigo 16 da Lei nº 14.133, de 2021.

3.6. O fornecedor enquadrado como microempresa, empresa de pequeno porte ou sociedade cooperativa deverá declarar, ainda, em campo próprio do sistema eletrônico, que cumpre os requisitos estabelecidos no artigo 3º da Lei Complementar nº 123, de 2006, estando apto a usufruir do tratamento favorecido estabelecido em seus arts. 42 a 49, observado o disposto nos §§ 1º ao 3º do art. 4º, da Lei n.º 14.133, de 2021.

3.6.1. no item exclusivo para participação de microempresas e empresas de pequeno porte, a assinalação do campo "não" impedirá o prosseguimento no certame, para aquele item;

3.6.2. nos itens em que a participação não for exclusiva para microempresas e empresas de pequeno porte, a assinalação do campo "não" apenas produzirá o efeito de o licitante não ter direito ao tratamento favorecido previsto na Lei Complementar nº 123, de 2006, mesmo que microempresa, empresa de pequeno porte ou sociedade cooperativa.

3.7. A falsidade da declaração de que trata os itens 3.3 ou 3.6 sujeitará o licitante às sanções previstas na Lei nº 14.133, de 2021, e neste Edital.

3.8. Os licitantes poderão retirar ou substituir a proposta ou, na hipótese de a fase de habilitação anteceder as fases de apresentação de propostas e lances e de julgamento, os

documentos de habilitação anteriormente inseridos no sistema, até a abertura da sessão pública.

3.9. Não haverá ordem de classificação na etapa de apresentação da proposta e dos documentos de habilitação pelo licitante, o que ocorrerá somente após os procedimentos de abertura da sessão pública e da fase de envio de lances.

3.10. Serão disponibilizados para acesso público os documentos que compõem a proposta dos licitantes convocados para apresentação de propostas, após a fase de envio de lances.

3.11. Desde que disponibilizada a funcionalidade no sistema, o licitante poderá parametrizar o seu valor final mínimo ou o seu percentual de desconto máximo quando do cadastramento da proposta e obedecerá às seguintes regras:

3.11.1. a aplicação do intervalo mínimo de diferença de valores ou de percentuais entre os lances, que incidirá tanto em relação aos lances intermediários quanto em relação ao lance que cobrir a melhor oferta; e

3.11.2. os lances serão de envio automático pelo sistema, respeitado o valor final mínimo, caso estabelecido, e o intervalo de que trata o subitem acima.

3.12. O valor final mínimo ou o percentual de desconto final máximo parametrizado no sistema poderá ser alterado pelo fornecedor durante a fase de disputa, sendo vedado:

3.12.1. valor superior a lance já registrado pelo fornecedor no sistema, quando adotado o critério de julgamento por menor preço; e

3.12.2. percentual de desconto inferior a lance já registrado pelo fornecedor no sistema, quando adotado o critério de julgamento por maior desconto.

3.13. O valor final mínimo ou o percentual de desconto final máximo parametrizado na forma do item 3.11 possuirá caráter sigiloso para os demais fornecedores e para o órgão ou entidade promotora da licitação, podendo ser disponibilizado estrita e permanentemente aos órgãos de controle externo e interno.

3.14. Caberá ao licitante interessado em participar da licitação acompanhar as operações no sistema eletrônico

4.8. A apresentação das propostas implica obrigatoriedade do cumprimento das disposições nelas contidas, em conformidade com o que dispõe o Projeto Básico/Termo de Referência, assumindo o proponente o compromisso de executar o objeto licitado nos seus termos, bem como de fornecer os materiais, equipamentos, ferramentas e utensílios necessários, em quantidades e qualidades adequadas à perfeita execução contratual, promovendo, quando requerido, sua substituição.

4.9. O prazo de validade da proposta não será inferior a 60 (sessenta) dias, a contar da data de sua apresentação.

4.10. Os licitantes devem respeitar os preços máximos estabelecidos nas normas de regência de contratações públicas federais, quando participarem de licitações públicas;

4.10.1. Caso o critério de julgamento seja o de maior desconto, o preço já decorrente da aplicação do desconto ofertado deverá respeitar os preços máximos previstos no item 4.9.

4.11. O descumprimento das regras supramencionadas pela Administração por parte dos contratados pode ensejar a responsabilização pelo Tribunal de Contas da União e, após o devido processo legal, gerar as seguintes consequências: assinatura de prazo para a adoção das medidas necessárias ao exato cumprimento da lei, nos termos do art. 71, inciso IX, da Constituição; ou condenação dos agentes públicos responsáveis e da empresa contratada ao pagamento dos prejuízos ao erário, caso verificada a ocorrência de superfaturamento por sobrepreço na execução do contrato.

5. DA ABERTURA DA SESSÃO, CLASSIFICAÇÃO DAS PROPOSTAS E FORMULAÇÃO DE LANCES

5.1. A abertura da presente licitação dar-se-á em sessão pública, por meio de sistema eletrônico, na data, horário e local indicados neste Edital.

5.2. Os licitantes poderão retirar ou substituir a proposta ou os documentos de habilitação, quando for o caso, anteriormente inseridos no sistema, até a abertura da sessão pública.

5.3. O sistema disponibilizará campo próprio para troca de mensagens entre o Agente de Contratação/Comissão e os licitantes.

5.4. Iniciada a etapa competitiva, os licitantes deverão encaminhar lances exclusivamente por meio de sistema eletrônico, sendo imediatamente informados do seu recebimento e do valor consignado no registro.

5.5. O lance deverá ser ofertado pelo valor global.

5.6. Os licitantes poderão oferecer lances sucessivos, observando o horário fixado para abertura da sessão e as regras estabelecidas no Edital.

5.7. O licitante somente poderá oferecer lance de valor inferior ao último por ele ofertado e registrado pelo sistema.

5.8. O intervalo mínimo de diferença de valores, que incidirá tanto em relação aos lances intermediários quanto em relação à proposta que cobrir a melhor oferta deverá ser de 1.000,00 (mil reais)

5.9. O licitante poderá, uma única vez, excluir seu último lance ofertado, no intervalo de quinze segundos após o registro no sistema, na hipótese de lance inconsistente ou inexequível.

5.10. O procedimento seguirá de acordo com o modo de disputa adotado.

5.11. Caso seja adotado para o envio de lances na licitação o modo de disputa "aberto", os licitantes apresentarão lances públicos e sucessivos, com prorrogações.

5.11.1. A etapa de lances da sessão pública terá duração de dez minutos e, após isso, será prorrogada automaticamente pelo sistema quando houver lance ofertado nos últimos dois minutos do período de duração da sessão pública.

5.11.2. A prorrogação automática da etapa de lances, de que trata o subitem anterior, será de dois minutos e ocorrerá sucessivamente sempre que houver lances enviados nesse período de prorrogação, inclusive no caso de lances intermediários.

- 5.11.3. Não havendo novos lances na forma estabelecida nos itens anteriores, a sessão pública encerrar-se-á automaticamente, e o sistema ordenará e divulgará os lances conforme a ordem final de classificação.
- 5.11.4. Definida a melhor proposta, se a diferença em relação à proposta classificada em segundo lugar for de pelo menos 5% (cinco por cento), o Agente de contratação/Comissão, auxiliado pela equipe de apoio, poderá admitir o reinício da disputa aberta, para a definição das demais colocações.
- 5.11.5. Após o reinício previsto no item supra, os licitantes serão convocados para apresentar lances intermediários.
- 5.12. Caso seja adotado para o envio de lances na licitação o modo de disputa "aberto e fechado", os licitantes apresentarão lances públicos e sucessivos, com lance final e fechado.
- 5.12.1. A etapa de lances da sessão pública terá duração inicial de quinze minutos. Após esse prazo, o sistema encaminhará aviso de fechamento iminente dos lances, após o que transcorrerá o período de até dez minutos, aleatoriamente determinado, findo o qual será automaticamente encerrada a recepção de lances.
- 5.12.2. Encerrado o prazo previsto no subitem anterior, o sistema abrirá oportunidade para que o autor da oferta de valor mais baixo e os das ofertas com preços até 10% (dez por cento) superiores àquela possam ofertar um lance final e fechado em até cinco minutos, o qual será sigiloso até o encerramento deste prazo.
- 5.12.3. No procedimento de que trata o subitem supra, o licitante poderá optar por manter o seu último lance da etapa aberta, ou por ofertar melhor lance.
- 5.12.4. Não havendo pelo menos três ofertas nas condições definidas neste item, poderão os autores dos melhores lances subsequentes, na ordem de classificação, até o máximo de três, oferecer um lance final e fechado em até cinco minutos, o qual será sigiloso até o encerramento deste prazo.

5.12.5. Após o término dos prazos estabelecidos nos itens anteriores, o sistema ordenará e divulgará os lances segundo a ordem crescente de valores.

5.13. Caso seja adotado para o envio de lances na licitação o modo de disputa "fechado e aberto", poderão participar da etapa aberta somente os licitantes que apresentarem a proposta de menor preço/ maior percentual de desconto e os das propostas até 10% (dez por cento) superiores/inferiores àquela, em que os licitantes apresentarão lances públicos e sucessivos, até o encerramento da sessão e eventuais prorrogações.

5.13.1. Não havendo pelo menos 3 (três) propostas nas condições definidas no item 5.13, poderão os licitantes que apresentaram as três melhores propostas, consideradas as empatadas, oferecer novos lances sucessivos.

5.13.2. A etapa de lances da sessão pública terá duração de dez minutos e, após isso, será prorrogada automaticamente pelo sistema quando houver lance ofertado nos últimos dois minutos do período de duração da sessão pública.

5.13.3. A prorrogação automática da etapa de lances, de que trata o subitem anterior, será de dois minutos e ocorrerá sucessivamente sempre que houver lances enviados nesse período de prorrogação, inclusive no caso de lances intermediários.

5.13.4. Não havendo novos lances na forma estabelecida nos itens anteriores, a sessão pública encerrar-se-á automaticamente, e o sistema ordenará e divulgará os lances conforme a ordem final de classificação.

5.13.5. Definida a melhor proposta, se a diferença em relação à proposta classificada em segundo lugar for de pelo menos 5% (cinco por cento), o Agente de Contratação/Comissão, auxiliado pela equipe de apoio, poderá admitir o reinício da disputa aberta, para a definição das demais colocações.

5.13.6. Após o reinício previsto no subitem supra, os licitantes serão convocados para apresentar lances intermediários.

5.14. Após o término dos prazos estabelecidos nos subitens anteriores, o sistema ordenará e divulgará os lances segundo a ordem crescente de valores.

5.15. Não serão aceitos dois ou mais lances de mesmo valor, prevalecendo aquele que for recebido e registrado em primeiro lugar.

5.16. Durante o transcurso da sessão pública, os licitantes serão informados, em tempo real, do valor do menor lance registrado, vedada a identificação do licitante.

5.17. No caso de desconexão com o Agente de Contratação/Comissão, no decorrer da etapa competitiva da licitação, o sistema eletrônico poderá permanecer acessível aos licitantes para a recepção dos lances.

5.18. Quando a desconexão do sistema eletrônico para o Agente de Contratação/Comissão persistir por tempo superior a dez minutos, a sessão pública será suspensa e reiniciada somente após decorridas vinte e quatro horas da comunicação do fato pelo Agente de Contratação/Comissão aos participantes, no sítio eletrônico utilizado para divulgação.

5.19. Caso o licitante não apresente lances, concorrerá com o valor de sua proposta.

5.20. Em relação a itens não exclusivos para participação de microempresas e empresas de pequeno porte, uma vez encerrada a etapa de lances, será efetivada a verificação automática, junto à Receita Federal, do porte da entidade empresarial. O sistema identificará em coluna própria as microempresas e empresas de pequeno porte participantes, procedendo à comparação com os valores da primeira colocada, se esta for empresa de maior porte, assim como das demais classificadas, para o fim de aplicar-se o disposto nos arts. 44 e 45 da Lei Complementar nº 123, de 2006, regulamentada pelo Decreto nº 8.538, de 2015.

5.20.1. Nessas condições, as propostas de microempresas e empresas de pequeno porte que se encontrarem na faixa de até 10% (dez por cento) acima da melhor proposta ou melhor lance serão consideradas empatadas com a primeira colocada.

5.20.2. A melhor classificada nos termos do subitem anterior terá o direito de encaminhar uma última oferta

Endereço: R. Felinto Pessoa, 1 - Centro, Buriti - MA, 65515-000, CNPJ: 06.117.071/0001-55,
Site: www.buriti.ma.gov.br

para desempate, obrigatoriamente em valor inferior ao da primeira colocada, no prazo de 5 (cinco) minutos controlados pelo sistema, contados após a comunicação automática para tanto.

5.20.3. Caso a microempresa ou a empresa de pequeno porte melhor classificada desista ou não se manifeste no prazo estabelecido, serão convocadas as demais licitantes microempresa e empresa de pequeno porte que se encontrem naquele intervalo de 10% (dez por cento), na ordem de classificação, para o exercício do mesmo direito, no prazo estabelecido no subitem anterior.

5.20.4. No caso de equivalência dos valores apresentados pelas microempresas e empresas de pequeno porte que se encontrem nos intervalos estabelecidos nos subitens anteriores, será realizado sorteio entre elas para que se identifique aquela que primeiro poderá apresentar melhor oferta.

5.21. Só poderá haver empate entre propostas iguais (não seguidas de lances), ou entre lances finais da fase fechada do modo de disputa aberto e fechado.

5.21.1. Havendo eventual empate entre propostas ou lances, o critério de desempate será aquele previsto no art. 60 da Lei nº 14.133, de 2021, nesta ordem:

5.21.1.1. disputa final, hipótese em que os licitantes empatados poderão apresentar nova proposta em ato contínuo à classificação;

5.21.1.2. avaliação do desempenho contratual prévio dos licitantes, para a qual deverão preferencialmente ser utilizados registros cadastrais para efeito de atesto de cumprimento de obrigações previstos nesta Lei;

5.21.1.3. desenvolvimento pelo licitante de ações de equidade entre homens e mulheres no ambiente de trabalho, conforme regulamento;

5.21.1.4. desenvolvimento pelo licitante de programa de integridade, conforme orientações dos órgãos de controle.

5.21.2. Persistindo o empate, será assegurada preferência, sucessivamente, aos bens e serviços produzidos ou prestados por:

5.21.2.1. empresas estabelecidas no território do Estado ou do Distrito Federal do órgão ou entidade da Administração Pública estadual ou distrital licitante ou, no caso de licitação realizada por órgão ou entidade de Município, no território do Estado em que este se localize;

5.21.2.2. empresas brasileiras;

5.21.2.3. empresas que invistam em pesquisa e no desenvolvimento de tecnologia no País;

5.21.2.4. empresas que comprovem a prática de mitigação, nos termos da Lei nº 12.187, de 29 de dezembro de 2009.

5.22. Encerrada a etapa de envio de lances da sessão pública, na hipótese da proposta do primeiro colocado permanecer acima do preço máximo ou inferior ao desconto definido para a contratação, o Agente de Contratação/Comissão poderá negociar condições mais vantajosas, após definido o resultado do julgamento.

5.22.1. Tratando-se de licitação em grupo, a contratação posterior de item específico do grupo exigirá prévia pesquisa de mercado e demonstração de sua vantagem para o órgão ou a entidade e serão observados os seguintes preços unitários máximos, como critério de aceitabilidade:

5.22.2. Não será admitida a previsão de preços diferentes em razão de local de entrega ou de acondicionamento, tamanho de lote ou qualquer outro motivo.

5.22.3. A negociação poderá ser feita com os demais licitantes, segundo a ordem de classificação inicialmente estabelecida, quando o primeiro colocado, mesmo após a negociação, for desclassificado em razão de sua proposta permanecer acima do preço máximo definido pela Administração.

5.22.4. A negociação será realizada por meio do sistema, podendo ser acompanhada pelos demais licitantes.

5.22.5. O resultado da negociação será divulgado a todos os licitantes e anexado aos autos do processo licitatório.

5.22.6. O Agente de Contratação/Comissão solicitará ao licitante mais bem classificado que, no prazo de 2 (duas) horas, envie a proposta adequada ao último lance ofertado após a negociação realizada, acompanhada, se for o caso, dos documentos complementares, quando necessários à confirmação daqueles exigidos neste Edital e já apresentados.

5.22.7. É facultado ao Agente de Contratação/Comissão prorrogar o prazo estabelecido, a partir de solicitação fundamentada feita no chat pelo licitante, antes de findo o prazo.

5.23. Após a negociação do preço, o Agente de Contratação/Comissão iniciará a fase de aceitação e julgamento da proposta.

6. DA FASE DE JULGAMENTO

6.1. Encerrada a etapa de negociação, o Agente de contratação/Comissão verificará se o licitante provisoriamente classificado em primeiro lugar atende às condições de participação no certame, conforme previsto no art. 14 da Lei nº 14.133/2021, legislação correlata e no item 2.6 do edital, especialmente quanto à existência de sanção que impeça a participação no certame ou a futura contratação, mediante a consulta aos seguintes cadastros:

6.1.1. Cadastro Nacional de Empresas Inidôneas e Suspensas - CEIS, mantido pela Controladoria-Geral da União

(<https://www.portaltransparencia.gov.br/sancoes/ceis>); e

6.1.2. Cadastro Nacional de Empresas Punidas - CNEP, mantido pela Controladoria-Geral da União

(<https://www.portaltransparencia.gov.br/sancoes/cnep>).

6.2. A consulta aos cadastros será realizada em nome da empresa licitante e também de seu sócio majoritário, por força da vedação de que trata o artigo 12 da Lei nº 8.429, de 1992.

6.3. Caso conste na Consulta de Situação do licitante a existência de Ocorrências Impeditivas Indiretas, o Agente de

Contratação/Comissão diligenciará para verificar se houve fraude por parte das empresas apontadas no Relatório de Ocorrências Impeditivas Indiretas. (IN nº 3/2018, art. 29, caput)

6.3.1. A tentativa de burla será verificada por meio dos vínculos societários, linhas de fornecimento similares, dentre outros. (IN nº 3/2018, art. 29, §1º).

6.3.2. O licitante será convocado para manifestação previamente a uma eventual desclassificação. (IN nº 3/2018, art. 29, §2º).

6.3.3. Constatada a existência de sanção, o licitante será reputado inabilitado, por falta de condição de participação.

6.4. Na hipótese de inversão das fases de habilitação e julgamento, caso atendidas as condições de participação, será iniciado o procedimento de habilitação.

6.5. Caso o licitante provisoriamente classificado em primeiro lugar tenha se utilizado de algum tratamento favorecido às ME/EPPs, o Agente de Contratação/Comissão verificará se faz jus ao benefício, em conformidade com a Lei Complementar nº 123/06.

6.6. Verificadas as condições de participação e de utilização do tratamento favorecido, o Agente de Contratação/Comissão examinará a proposta classificada em primeiro lugar quanto à adequação ao objeto e à compatibilidade do preço em relação ao máximo estipulado para contratação neste Edital e em seus anexos, observado o disposto no artigo 29 a 35 da IN SEGES nº 73, de 30 de setembro de 2022.

6.7. Será desclassificada a proposta vencedora que:

6.7.1. contiver vícios insanáveis;

6.7.2. não obedecer às especificações técnicas contidas no Projeto Básico/Termo de Referência;

6.7.3. apresentar preços inexequíveis ou permanecerem acima do preço máximo definido para a contratação;

6.7.4. não tiverem sua exequibilidade demonstrada, quando exigido pela Administração;

- 6.7.5. apresentar desconformidade com quaisquer outras exigências deste Edital ou seus anexos, desde que insanável.
- 6.8. No caso de bens e serviços em geral, é indício de inexequibilidade das propostas valores inferiores a 75% (setenta e cinco por cento) do valor orçado pela Administração.
- 6.8.1. A inexequibilidade, na hipótese de que trata o **caput**, só será considerada após diligência do Agente de Contratação/Comissão, que comprove:
- 6.8.1.1. que o custo do licitante ultrapassa o valor da proposta; e
- 6.8.1.2. inexistirem custos de oportunidade capazes de justificar o vulto da oferta.
- 6.9. Em contratação de serviços de engenharia, além das disposições acima, a análise de exequibilidade e sobrepreço considerará o seguinte:
- 6.9.1. Nos regimes de execução por tarefa, empreitada por preço global ou empreitada integral, semi-integrada ou integrada, a caracterização do sobrepreço se dará pela superação do valor global estimado;
- 6.9.2. No regime de empreitada por preço unitário, a caracterização do sobrepreço se dará pela superação do valor global estimado e pela superação de custo unitário tido como relevante, conforme planilha anexa ao edital;
- 6.9.3. No caso de serviços de engenharia, serão consideradas indício de inexequibilidade as propostas cujos valores forem inferiores a 75% (setenta e cinco por cento) do valor orçado pela Administração, independentemente do regime de execução.
- 6.10. Se houver indícios de inexequibilidade da proposta de preço, ou em caso da necessidade de esclarecimentos complementares, poderão ser efetuadas diligências, para que a empresa comprove a exequibilidade da proposta.
- 6.11. Caso o custo global estimado do objeto licitado tenha sido decomposto em seus respectivos custos unitários por meio de Planilha de Custos e Formação de Preços elaborada pela Administração, o licitante classificado em primeiro

6.15. Por meio de mensagem no sistema, será divulgado o local e horário de realização do procedimento para a avaliação das amostras, cuja presença será facultada a todos os interessados, incluindo os demais licitantes.

6.16. Os resultados das avaliações serão divulgados por meio de mensagem no sistema.

6.17. No caso de não haver entrega da amostra ou ocorrer atraso na entrega, sem justificativa aceita pelo Agente de Contratação/Comissão, ou havendo entrega de amostra fora das especificações previstas neste Edital, a proposta do licitante será recusada.

6.18. Se a(s) amostra(s) apresentada(s) pelo primeiro classificado não for(em) aceita(s), o Agente de Contratação/Comissão analisará a aceitabilidade da proposta ou lance ofertado pelo segundo classificado. Seguir-se-á com a verificação da(s) amostra(s) e, assim, sucessivamente, até a verificação de uma que atenda às especificações constantes no Projeto Básico/Termo de Referência.

7. DA FASE DE HABILITAÇÃO

7.1. Os documentos previstos no Projeto Básico/Termo de Referência, necessários e suficientes para demonstrar a capacidade do licitante de realizar o objeto da licitação, serão exigidos para fins de habilitação, nos termos dos arts. 62 a 70 da Lei nº 14.133, de 2021.

7.1.1. A documentação exigida para fins de habilitação compreenderá os documentos relativos à habilitação jurídica, fiscal, social, trabalhista, econômico-financeira e técnica, conforme previsto neste edital e na Lei nº 14.133/2021.

7.2. Quando permitida a participação de empresas estrangeiras que não funcionem no País, as exigências de habilitação serão atendidas mediante documentos equivalentes, inicialmente apresentados em tradução livre.

7.2.1. Na hipótese de o licitante vencedor ser empresa estrangeira que não funcione no País, para fins de assinatura do contrato ou da ata de registro de preços, os documentos exigidos para a habilitação serão traduzidos por tradutor juramentado no País e apostilados nos termos

do disposto no Decreto nº 8.660, de 29 de janeiro de 2016, ou de outro que venha a substituí-lo, ou consularizados pelos respectivos consulados ou embaixadas.

7.3. Quando permitida a participação de consórcio de empresas, a habilitação técnica, quando exigida, será feita por meio do somatório dos quantitativos de cada consorciado e, para efeito de habilitação econômico-financeira, quando exigida, será observado o somatório dos valores de cada consorciado.

7.3.1. Se o consórcio não for formado integralmente por microempresas ou empresas de pequeno porte e o projeto básico/termo de referência exigir requisitos de habilitação econômico-financeira, haverá um acréscimo de 30% para o consórcio em relação ao valor exigido para os licitantes individuais.

7.4. Os documentos exigidos para fins de habilitação poderão ser apresentados em original e por cópia.

7.5. Os documentos exigidos para fins de habilitação poderão ser substituídos por registro cadastral emitido por órgão ou entidade pública, desde que o registro tenha sido feito em obediência ao disposto na Lei nº 14.133/2021.

7.6. Será verificado se o licitante apresentou declaração de que atende aos requisitos de habilitação, e o declarante responderá pela veracidade das informações prestadas, na forma da lei (art. 63, I, da Lei nº 14.133/2021).

7.7. Será verificado se o licitante apresentou no sistema, sob pena de inabilitação, a declaração de que cumpre as exigências de reserva de cargos para pessoa com deficiência e para reabilitado da Previdência Social, previstas em lei e em outras normas específicas.

7.8. O licitante deverá apresentar, sob pena de desclassificação, declaração de que suas propostas econômicas compreendem a integralidade dos custos para atendimento dos direitos trabalhistas assegurados na Constituição Federal, nas leis trabalhistas, nas normas infralegais, nas convenções coletivas de trabalho e nos termos de ajustamento de conduta vigentes na data de entrega das propostas.



Prefeitura Municipal de Buriti-MA

7.9. Considerando que na presente contratação a avaliação prévia do local de execução é imprescindível para o conhecimento pleno das condições e peculiaridades do objeto a ser contratado, o licitante deve atestar, sob pena de inabilitação, que conhece o local e as condições de realização do serviço, assegurado a ele o direito de realização de vistoria prévia.

7.9.1. O licitante que optar por realizar vistoria prévia terá disponibilizado pela Administração data e horário exclusivos, a ser agendado através do e-mail contratapmburiti@gmail.com, de modo que seu agendamento não coincida com o agendamento de outros licitantes.

7.9.2. Caso o licitante opte por não realizar vistoria, poderá substituir a declaração exigida no presente item por declaração formal assinada pelo seu responsável técnico acerca do conhecimento pleno das condições e peculiaridades da contratação.

7.10. A verificação pelo Agente de Contratação/Comissão, em sítios eletrônicos oficiais de órgãos e entidades emissores de certidões constitui meio legal de prova, para fins de habilitação.

7.10.1. Os documentos exigidos para habilitação serão enviados por meio do sistema, em formato digital, no prazo de mínimo de duas horas, podendo ser prorrogável por igual período, desde que justificado, contado da solicitação do Agente de Contratação/Comissão.

7.11. A verificação da exigência dos documentos de habilitação somente será feita em relação ao licitante vencedor.

7.11.1. Os documentos relativos à regularidade fiscal que constem do Projeto Básico/Termo de Referência somente serão exigidos, em qualquer caso, em momento posterior ao julgamento das propostas, e apenas do licitante mais bem classificado.

7.11.2. Respeitada a exceção do subitem anterior, relativa à regularidade fiscal, quando a fase de habilitação anteceder as fases de apresentação de propostas e lances e de julgamento, a verificação ou exigência do presente subitem ocorrerá em relação a todos os licitantes.

7.12. Após a entrega dos documentos para habilitação, não será permitida a substituição ou a apresentação de novos documentos, salvo em sede de diligência, para (Lei 14.133/21, art. 64, e IN 73/2022, art. 39, §4º):

7.12.1. complementação de informações acerca dos documentos já apresentados pelos licitantes e desde que necessária para apurar fatos existentes à época da abertura do certame; e

7.12.2. atualização de documentos cuja validade tenha expirado após a data de recebimento das propostas;

7.13. Na análise dos documentos de habilitação, a comissão de contratação poderá sanar erros ou falhas, que não alterem a substância dos documentos e sua validade jurídica, mediante decisão fundamentada, registrada em ata e acessível a todos, atribuindo-lhes eficácia para fins de habilitação e classificação.

7.14. Na hipótese de o licitante não atender às exigências para habilitação, o Agente de Contratação/Comissão examinará a proposta subsequente e assim sucessivamente, na ordem de classificação, até a apuração de uma proposta que atenda ao presente edital, observado o prazo disposto no subitem 7.10.1.

7.15. Somente serão disponibilizados para acesso público os documentos de habilitação do licitante cuja proposta atenda ao edital de licitação, após concluídos os procedimentos de que trata o subitem anterior.

7.16. A comprovação de regularidade fiscal e trabalhista das microempresas e das empresas de pequeno porte somente será exigida para efeito de contratação, e não como condição para participação na licitação (art. 4º do Decreto nº 8.538/2015).

7.17. Quando a fase de habilitação anteceder a de julgamento e já tiver sido encerrada, não caberá exclusão de licitante por motivo relacionado à habilitação, salvo em razão de fatos supervenientes ou só conhecidos após o julgamento.

7.17.1.

8. DOS RECURSOS

8.1. A interposição de recurso referente ao julgamento das propostas, à habilitação ou inabilitação de licitantes, à anulação ou revogação da licitação, observará o disposto no art. 165 da Lei nº 14.133, de 2021.

8.2. O prazo recursal é de 3 (três) dias úteis, contados da data de intimação ou de lavratura da ata.

8.3. Quando o recurso apresentado impugnar o julgamento das propostas ou o ato de habilitação ou inabilitação do licitante:

8.3.1. a intenção de recorrer deverá ser manifestada imediatamente, sob pena de preclusão;

8.3.2. o prazo para a manifestação da intenção de recorrer não será inferior a 10 (dez) minutos.

8.3.3. o prazo para apresentação das razões recursais será iniciado na data de intimação ou de lavratura da ata de habilitação ou inabilitação;

8.3.4. na hipótese de adoção da inversão de fases prevista no § 1º do art. 17 da Lei nº 14.133, de 2021, o prazo para apresentação das razões recursais será iniciado na data de intimação da ata de julgamento.

8.4. Os recursos deverão ser encaminhados em campo próprio do sistema.

8.5. O recurso será dirigido à autoridade que tiver editado o ato ou proferido a decisão recorrida, a qual poderá reconsiderar sua decisão no prazo de 3 (três) dias úteis, ou, nesse mesmo prazo, encaminhar recurso para a autoridade superior, a qual deverá proferir sua decisão no prazo de 10 (dez) dias úteis, contado do recebimento dos autos.

8.6. Os recursos interpostos fora do prazo não serão conhecidos.

8.7. O prazo para apresentação de contrarrazões ao recurso pelos demais licitantes será de 3 (três) dias úteis, contados da data da intimação pessoal ou da divulgação da interposição do recurso, assegurada a vista imediata dos elementos indispensáveis à defesa de seus interesses.

8.8. O recurso e o pedido de reconsideração terão efeito suspensivo do ato ou da decisão recorrida até que sobrevenha decisão final da autoridade competente.

8.9. O acolhimento do recurso invalida tão somente os atos insuscetíveis de aproveitamento.

8.10. Os autos do processo permanecerão com vista franqueada aos interessados no sítio eletrônico www.buriti.ma.gov.br.

9. DAS INFRAÇÕES ADMINISTRATIVAS E SANÇÕES

9.1. Comete infração administrativa, nos termos da lei, o licitante que, com dolo ou culpa:

9.1.1. deixar de entregar a documentação exigida para o certame ou não entregar qualquer documento que tenha sido solicitado pelo/a agente de contratação/a durante o certame;

9.1.2. Salvo em decorrência de fato superveniente devidamente justificado, não mantiver a proposta em especial quando:

9.1.2.1. não enviar a proposta adequada ao último lance ofertado ou após a negociação;

9.1.2.2. recusar-se a enviar o detalhamento da proposta quando exigível;

9.1.2.3. pedir para ser desclassificado quando encerrada a etapa competitiva; ou

9.1.2.4. deixar de apresentar amostra;

9.1.2.5. apresentar proposta ou amostra em desacordo com as especificações do edital;

9.1.3. não celebrar o contrato ou não entregar a documentação exigida para a contratação, quando convocado dentro do prazo de validade de sua proposta;

9.1.3.1. recusar-se, sem justificativa, a assinar o contrato ou a ata de registro de preço, ou a aceitar ou retirar o instrumento equivalente no prazo estabelecido pela Administração;

9.1.4. apresentar declaração ou documentação falsa exigida para o certame ou prestar declaração falsa durante a licitação

- 9.1.5. fraudar a licitação
- 9.1.6. comportar-se de modo inidôneo ou cometer fraude de qualquer natureza, em especial quando:
- 9.1.6.1. agir em conluio ou em desconformidade com a lei;
 - 9.1.6.2. induzir deliberadamente a erro no julgamento;
 - 9.1.6.3. apresentar amostra falsificada ou deteriorada;
- 9.1.7. praticar atos ilícitos com vistas a frustrar os objetivos da licitação
- 9.1.8. praticar ato lesivo previsto no art. 5º da Lei n.º 12.846, de 2013.
- 9.2. Com fulcro na Lei nº 14.133, de 2021, a Administração poderá, garantida a prévia defesa, aplicar aos licitantes e/ou adjudicatários as seguintes sanções, sem prejuízo das responsabilidades civil e criminal:
- 9.2.1. advertência;
 - 9.2.2. multa;
 - 9.2.3. impedimento de licitar e contratar e
 - 9.2.4. declaração de inidoneidade para licitar ou contratar, enquanto perdurarem os motivos determinantes da punição ou até que seja promovida sua reabilitação perante a própria autoridade que aplicou a penalidade.
- 9.3. Na aplicação das sanções serão considerados:
- 9.3.1. a natureza e a gravidade da infração cometida.
 - 9.3.2. as peculiaridades do caso concreto
 - 9.3.3. as circunstâncias agravantes ou atenuantes
 - 9.3.4. os danos que dela provierem para a Administração Pública
 - 9.3.5. a implantação ou o aperfeiçoamento de programa de integridade, conforme normas e orientações dos órgãos de controle.
- 9.4. A multa será recolhida em percentual de 0,5% a 30% incidente sobre o valor do contrato licitado, recolhida no

prazo máximo de **10 (dez) dias** úteis, a contar da comunicação oficial.

9.4.1. Para as infrações previstas nos itens 9.1.1, 9.1.2 e 9.1.3, a multa será de 0,5% a 15% do valor do contrato licitado.

9.4.2. Para as infrações previstas nos itens 9.1.4, 9.1.5, 9.1.6, 9.1.7 e 9.1.8, a multa será de 15% a 30% do valor do contrato licitado.

9.5. As sanções de advertência, impedimento de licitar e contratar e declaração de inidoneidade para licitar ou contratar poderão ser aplicadas, cumulativamente ou não, à penalidade de multa.

9.6. Na aplicação da sanção de multa será facultada a defesa do interessado no prazo de 15 (quinze) dias úteis, contado da data de sua intimação.

9.7. A sanção de impedimento de licitar e contratar será aplicada ao responsável em decorrência das infrações administrativas relacionadas nos itens 9.1.1, 9.1.2 e 9.1.3, quando não se justificar a imposição de penalidade mais grave, e impedirá o responsável de licitar e contratar no âmbito da Administração Pública direta e indireta do ente federativo a qual pertencer o órgão ou entidade, pelo prazo máximo de 3 (três) anos.

9.8. Poderá ser aplicada ao responsável a sanção de declaração de inidoneidade para licitar ou contratar, em decorrência da prática das infrações dispostas nos itens 9.1.4, 9.1.5, 9.1.6, 9.1.7 e 9.1.8, bem como pelas infrações administrativas previstas nos itens 9.1.1, 9.1.2 e 9.1.3 que justifiquem a imposição de penalidade mais grave que a sanção de impedimento de licitar e contratar, cuja duração observará o prazo previsto no art. 156, §5º, da Lei n.º 14.133/2021.

9.9. A recusa injustificada do adjudicatário em assinar o contrato ou a ata de registro de preço, ou em aceitar ou retirar o instrumento equivalente no prazo estabelecido pela Administração, descrita no item 9.1.3, caracterizará o descumprimento total da obrigação assumida e o sujeitará às penalidades e à imediata perda da garantia de proposta em favor do órgão ou entidade promotora da licitação, nos termos do art. 45, §4º da IN SEGES/ME n.º 73, de 2022.

9.10. A apuração de responsabilidades relacionadas às sanções de impedimento de licitar e contratar e de declaração de inidoneidade para licitar ou contratar demandará a instauração de processo de responsabilização a ser conduzido por comissão composta por 2 (dois) ou mais servidores estáveis, que avaliará fatos e circunstâncias conhecidos e intimará o licitante ou o adjudicatário para, no prazo de 15 (quinze) dias úteis, contado da data de sua intimação, apresentar defesa escrita e especificar as provas que pretenda produzir.

9.11. Caberá recurso no prazo de 15 (quinze) dias úteis da aplicação das sanções de advertência, multa e impedimento de licitar e contratar, contado da data da intimação, o qual será dirigido à autoridade que tiver proferido a decisão recorrida, que, se não a reconsiderar no prazo de 5 (cinco) dias úteis, encaminhará o recurso com sua motivação à autoridade superior, que deverá proferir sua decisão no prazo máximo de 20 (vinte) dias úteis, contado do recebimento dos autos.

9.12. Caberá a apresentação de pedido de reconsideração da aplicação da sanção de declaração de inidoneidade para licitar ou contratar no prazo de 15 (quinze) dias úteis, contado da data da intimação, e decidido no prazo máximo de 20 (vinte) dias úteis, contado do seu recebimento.

9.13. O recurso e o pedido de reconsideração terão efeito suspensivo do ato ou da decisão recorrida até que sobrevenha decisão final da autoridade competente.

9.14. A aplicação das sanções previstas neste edital não exclui, em hipótese alguma, a obrigação de reparação integral dos danos causados.

10. DA IMPUGNAÇÃO AO EDITAL E DO PEDIDO DE ESCLARECIMENTO

10.1. Qualquer pessoa é parte legítima para impugnar este Edital por irregularidade na aplicação da Lei nº 14.133, de 2021, devendo protocolar o pedido até 3 (três) dias úteis antes da data da abertura do certame.

10.2. A resposta à impugnação ou ao pedido de esclarecimento será divulgado em sítio eletrônico oficial no prazo de até 3 (três) dias úteis, limitado ao último dia útil anterior à data da abertura do certame.

10.3. A impugnação e o pedido de esclarecimento poderão ser realizados por forma eletrônica no endereço da plataforma LICITANET (www.licitanet.com.br).

10.4. As impugnações e pedidos de esclarecimentos não suspendem os prazos previstos no certame.

10.5. A concessão de efeito suspensivo à impugnação é medida excepcional e deverá ser motivada pelo agente de contratação, nos autos do processo de licitação.

10.6. Acolhida a impugnação, será definida e publicada nova data para a realização do certame.

11. DAS DISPOSIÇÕES GERAIS

11.1. Será divulgada ata da sessão pública no sistema eletrônico.

11.2. Não havendo expediente ou ocorrendo qualquer fato superveniente que impeça a realização do certame na data marcada, a sessão será automaticamente transferida para o primeiro dia útil subsequente, no mesmo horário anteriormente estabelecido, desde que não haja comunicação em contrário, pelo Agente de Contratação/ Comissão.

11.3. Todas as referências de tempo no Edital, no aviso e durante a sessão pública observarão o horário de Brasília - DF.

11.4. A homologação do resultado desta licitação não implicará direito à contratação.

11.5. As normas disciplinadoras da licitação serão sempre interpretadas em favor da ampliação da disputa entre os interessados, desde que não comprometam o interesse da Administração, o princípio da isonomia, a finalidade e a segurança da contratação.

11.6. Os licitantes assumem todos os custos de preparação e apresentação de suas propostas e a Administração não será, em nenhum caso, responsável por esses custos, independentemente da condução ou do resultado do processo licitatório.

11.7. Na contagem dos prazos estabelecidos neste Edital e seus Anexos, excluir-se-á o dia do início e incluir-se-á o

do vencimento. Só se iniciam e vencem os prazos em dias de expediente na Administração.

11.8. O desatendimento de exigências formais não essenciais não importará o afastamento do licitante, desde que seja possível o aproveitamento do ato, observados os princípios da isonomia e do interesse público.

11.9. Em caso de divergência entre disposições deste Edital e de seus anexos ou demais peças que compõem o processo, prevalecerá as deste Edital.

11.10. O Edital e seus anexos estão disponíveis, na íntegra, no Portal Nacional de Contratações Públicas - PNCP www.gov.br/pncp, no endereço eletrônico www.licitanet.com.br e www.buriti.ma.gov.br.

11.11. Integram este Edital, para todos os fins e efeitos, os seguintes anexos:

11.11.1. ANEXO I - Projeto Básico/Termo de Referência

11.11.2. ANEXO II - Minuta de Termo de Contrato

11.11.3. ANEXO III - Modelo de declaração de sujeição às condições estabelecidas no edital e de inexistência de fatos supervenientes impeditivos da habilitação;

11.11.4. ANEXO IV - Modelo de declaração nos termos do inciso XXXIII, art. 7º da Constituição Federal;

11.11.5. ANEXO V - Modelo de declaração de idoneidade;

11.11.6. ANEXO VI - Declaração de cumprimento dos requisitos de habilitação;

11.11.7. ANEXO VII - Declaração de conhecimento dos locais e condições;

**** - MA, ** de ***** de 2026

ANEXO I - TERMO DE REFERÊNCIA

1. CONDIÇÕES GERAIS DA CONTRATAÇÃO

1.1. Contratação de empresa de engenharia para realizar os serviços de Construção do Espaço Esportivo Comunitário, no Município de Buriti-MA, conforme contrato de repasse n° 987615/2025 firmado entre o Ministério do Esporte, através da Caixa Econômica Federal e o Município de Buriti-MA, nos termos da tabela abaixo, conforme condições e exigências estabelecidas neste instrumento.

Item	Descrição	Unid.	Quant.	Preço unitário Com BDI (R\$)	Preço total Com BDI (R\$)
1	Construção do Espaço Esportivo Comunitário, no Município de Buriti-MA	UN	1	1.462.499,97	1.462.499,97

1.2. Os serviços caracterizam-se como obra de engenharia, nos termos do art. 6º, inciso XII, da Lei n° 14.133/2021.

1.3. O prazo de vigência será suficiente à conclusão do objeto, estimado em 180 dias, podendo ser prorrogado nos termos dos arts. 105, 106 e 111 da Lei n° 14.133/2021.

1.4. O contrato oferece maior detalhamento das regras que serão aplicadas em relação à vigência da contratação.

1.5. Unidades envolvidas e competências.

1.5.1. Órgão demandante e unidade responsável pela política pública beneficiada: Secretaria Municipal de Cultura, Juventude, Esporte e Lazer.

1.5.2. Unidade gestora orçamentária e administrativa da contratação: Secretaria Municipal de Administração e Finanças

1.5.3. Acompanhamento setorial: Secretaria Municipal de Infraestrutura, responsável pelo suporte operacional e pela interface com os serviços urbanos afetos à obra.

1.5.4. Fiscalização técnica: Setor de Engenharia do Município, por meio de profissional(is) habilitado(s) e registrado(s) no conselho profissional competente, nos termos do art. 117 da Lei nº 14.133/2021.

2. FUNDAMENTAÇÃO E DESCRIÇÃO DA NECESSIDADE DA CONTRATAÇÃO

2.1. A Fundamentação da Contratação e de seus quantitativos encontra-se pormenorizada em tópico específico dos Estudos Técnicos Preliminares, apêndice deste Termo de Referência.

2.2. O objeto da contratação está previsto no Plano de Contratações Anual 2025, conforme consta das informações básicas deste termo de referência.

3. DESCRIÇÃO DA SOLUÇÃO COMO UM TODO CONSIDERADO O CICLO DE VIDA DO OBJETO

3.1. A descrição da solução como um todo encontra-se pormenorizada em tópico específico dos Estudos Técnicos Preliminares.

4. REQUISITOS DA CONTRATAÇÃO

Subcontratação

4.1. É vedada a subcontratação do objeto principal da contratação, admitindo-se, entretanto, a subcontratação de parcelas acessórias ou complementares da obra, desde que previamente autorizada pela Administração e mantida a responsabilidade integral da contratada pela execução do objeto.

Garantia da contratação

4.2. Será exigida a garantia da contratação de que tratam os arts. 96 e seguintes da Lei nº 14.133, de 2021, no percentual e condições descritas nas cláusulas do contrato.

4.3. Em caso opção pelo seguro-garantia, a parte adjudicatária deverá apresentá-la, no máximo, até a data de assinatura do contrato.

4.4. A garantia, nas modalidades caução e fiança bancária, deverá ser prestada em até 10 dias úteis após a assinatura do contrato.

4.5. O contrato oferece maior detalhamento das regras que serão aplicadas em relação à garantia da contratação.

Vistoria

4.6. A avaliação prévia do local de execução dos serviços é imprescindível para o conhecimento pleno das condições e peculiaridades do objeto a ser contratado, sendo assegurado ao interessado o direito de realização de vistoria prévia, acompanhado por servidor designado para esse fim, de segunda à sexta-feira, das 08:30 horas às 11:30 horas.

4.7. Serão disponibilizados data e horário diferentes aos interessados em realizar a vistoria prévia.

4.8. Para a vistoria, o representante legal da empresa ou responsável técnico deverá estar devidamente identificado, apresentando documento de identidade civil e documento expedido pela empresa comprovando sua habilitação para a realização da vistoria.

4.9. Caso o licitante opte por não realizar a vistoria, deverá prestar declaração formal assinada pelo responsável técnico do licitante acerca do conhecimento pleno das condições e peculiaridades da contratação.

4.10. A não realização da vistoria não poderá embasar posteriores alegações de desconhecimento das instalações, dúvidas ou esquecimentos de quaisquer detalhes dos locais da prestação dos serviços, devendo o contratado assumir os ônus dos serviços decorrentes.

5. MODELO DE EXECUÇÃO DO OBJETO

Condições de execução

5.1. A execução do objeto seguirá a seguinte dinâmica:

5.1.1. A execução das obras deverá ser iniciada no prazo máximo de 05 (cinco) dias úteis, contados da emissão da respectiva Ordem de Serviço expedida pela Administração Municipal;

5.1.2. Antes do início das atividades, a empresa contratada deverá apresentar à Administração o Plano de Trabalho contendo cronograma físico-financeiro, metodologia executiva, etapas construtivas e técnicas a serem empregadas, em conformidade com o Projeto Básico, o Contrato de Repasse nº 987615/2025 e as normas técnicas aplicáveis;

5.1.3. O cronograma de execução deverá ser compatível com o planejamento aprovado pela Administração Municipal e pela Caixa Econômica Federal, podendo sofrer ajustes devidamente justificados, desde que não comprometam as metas físicas e os prazos pactuados;

5.1.4. As etapas de execução do **Espaço Esportivo Comunitário** deverão observar a sequência técnica prevista nos projetos de engenharia, contemplando serviços preliminares, fundações, estruturas, pavimentações, sistemas de drenagem, instalações elétricas, implantação de equipamentos esportivos, paisagismo e acabamentos, respeitando os marcos temporais definidos no cronograma aprovado;

5.1.5. A contratada deverá manter equipe técnica habilitada, composta por engenheiro responsável e demais profissionais qualificados, disponível para acompanhamento contínuo da obra e atendimento às demandas da fiscalização contratual.

Local da prestação dos serviços

5.2. Os serviços objeto deste Termo de Referência serão executados no Município de Buriti-MA, na área destinada à implantação do Espaço Esportivo Comunitário, conforme definido no Projeto Básico e nas diretrizes estabelecidas no Contrato de Repasse nº 987615/2025 firmado com o Ministério do Esporte, por intermédio da Caixa Econômica Federal.

Materiais, equipamentos e recursos operacionais

5.3. A empresa contratada será responsável pelo fornecimento de todos os materiais, insumos, equipamentos, ferramentas, máquinas, veículos e mão de obra necessários à adequada execução da obra do Espaço Esportivo Comunitário, observando as normas técnicas da ABNT, as exigências de segurança do trabalho e as especificações constantes do Projeto Básico aprovado.

5.3.1. Todos os materiais e equipamentos empregados deverão estar em perfeitas condições de uso, possuir certificações exigidas pelos órgãos competentes e atender aos padrões de qualidade e segurança estabelecidos;

5.3.2. A contratada deverá substituir imediatamente qualquer material, equipamento ou serviço que apresente defeito, desgaste, falha técnica ou desconformidade com as exigências da fiscalização;

5.3.3. O armazenamento, transporte e utilização dos insumos deverão observar as normas de engenharia, segurança do trabalho e proteção ambiental, garantindo a integridade dos trabalhadores, da comunidade e do patrimônio público.

Padrões de qualidade e fiscalização

5.4. A execução da obra deverá observar padrões de qualidade, desempenho, segurança e durabilidade, em conformidade com as normas da ABNT, orientações da Caixa Econômica Federal e especificações técnicas do Projeto Básico, ficando a contratada sujeita à fiscalização permanente da Administração Municipal e dos órgãos de controle competentes, mediante relatórios técnicos, registros fotográficos e notificações de não conformidade, quando cabíveis.

5.4.1. A fiscalização técnica será exercida pelo Setor de Engenharia do Município; o acompanhamento administrativo será realizado pela Secretaria Municipal competente; e a coordenação geral das ações caberá à autoridade administrativa responsável pela gestão do contrato

5.5. A contratada deverá apresentar relatórios mensais de execução física e financeira, contendo o detalhamento das etapas concluídas, medições realizadas, materiais empregados e demais informações exigidas pela fiscalização, os quais

subsidiarão a liberação de pagamentos e o acompanhamento do cronograma da obra.

6. MODELO DE GESTÃO DO CONTRATO

6.1. O contrato deverá ser executado fielmente pelas partes, de acordo com as cláusulas avençadas e as normas da Lei nº 14.133, de 2021, e cada parte responderá pelas consequências de sua inexecução total ou parcial.

6.2. Em caso de impedimento, ordem de paralisação ou suspensão do contrato, o cronograma de execução será prorrogado automaticamente pelo tempo correspondente, anotadas tais circunstâncias mediante simples apostila.

6.3. As comunicações entre o órgão ou entidade e a contratada devem ser realizadas por escrito sempre que o ato exigir tal formalidade, admitindo-se o uso de mensagem eletrônica para esse fim.

6.4. O órgão ou entidade poderá convocar representante da empresa para adoção de providências que devam ser cumpridas de imediato.

6.5. Após a assinatura do contrato ou instrumento equivalente, o órgão ou entidade poderá convocar o representante da empresa contratada para reunião inicial para apresentação do plano de fiscalização, que conterá informações acerca das obrigações contratuais, dos mecanismos de fiscalização, das estratégias para execução do objeto, do plano complementar de execução da contratada, quando houver, do método de aferição dos resultados e das sanções aplicáveis, dentre outros.

Fiscalização

6.6. A execução do contrato deverá ser acompanhada e fiscalizada pelo(s) fiscal(is) do contrato, ou pelos respectivos substitutos (Lei nº 14.133, de 2021, art. 117, caput).

Fiscalização Técnica

6.7. O fiscal técnico do contrato acompanhará a execução do contrato, para que sejam cumpridas todas as condições estabelecidas no contrato, de modo a assegurar os melhores

resultados para a Administração. (Decreto nº 11.246, de 2022, art. 22, VI);

6.8. O fiscal técnico do contrato anotará no histórico de gerenciamento do contrato todas as ocorrências relacionadas à execução do contrato, com a descrição do que for necessário para a regularização das faltas ou dos defeitos observados. (Lei nº 14.133, de 2021, art. 117, §1º e Decreto nº 11.246, de 2022, art. 22, II);

6.9. Identificada qualquer inexatidão ou irregularidade, o fiscal técnico do contrato emitirá notificações para a correção da execução do contrato, determinando prazo para a correção. (Decreto nº 11.246, de 2022, art. 22, III);

6.10. O fiscal técnico do contrato informará ao gestor do contrato, em tempo hábil, a situação que demandar decisão ou adoção de medidas que ultrapassem sua competência, para que adote as medidas necessárias e saneadoras, se for o caso. (Decreto nº 11.246, de 2022, art. 22, IV);

6.11. No caso de ocorrências que possam inviabilizar a execução do contrato nas datas aprazadas, o fiscal técnico do contrato comunicará o fato imediatamente ao gestor do contrato. (Decreto nº 11.246, de 2022, art. 22, V);

6.12. O fiscal técnico do contrato comunicará ao gestor do contrato, em tempo hábil, o término do contrato sob sua responsabilidade, com vistas à tempestiva renovação ou à prorrogação contratual (Decreto nº 11.246, de 2022, art. 22, VII).

Fiscalização Administrativa

6.13. O fiscal administrativo do contrato verificará a manutenção das condições de habilitação da contratada, acompanhará o empenho, o pagamento, as garantias, as glosas e a formalização de apostilamento e termos aditivos, solicitando quaisquer documentos comprobatórios pertinentes, caso necessário (Art. 23, I e II, do Decreto nº 11.246, de 2022).

6.14. Caso ocorra descumprimento das obrigações contratuais, o fiscal administrativo do contrato atuará tempestivamente na solução do problema, reportando ao gestor do contrato para que tome as providências cabíveis, quando ultrapassar

a sua competência; (Decreto nº 11.246, de 2022, art. 23, IV).

Gestor do Contrato

6.15. O gestor do contrato coordenará a atualização do processo de acompanhamento e fiscalização do contrato contendo todos os registros formais da execução no histórico de gerenciamento do contrato, a exemplo da ordem de serviço, do registro de ocorrências, das alterações e das prorrogações contratuais, elaborando relatório com vistas à verificação da necessidade de adequações do contrato para fins de atendimento da finalidade da administração. (Decreto nº 11.246, de 2022, art. 21, IV).

6.16. O gestor do contrato acompanhará os registros realizados pelos fiscais do contrato, de todas as ocorrências relacionadas à execução do contrato e as medidas adotadas, informando, se for o caso, à autoridade superior àquelas que ultrapassarem a sua competência. (Decreto nº 11.246, de 2022, art. 21, II).

6.17. O gestor do contrato acompanhará a manutenção das condições de habilitação da contratada, para fins de empenho de despesa e pagamento, e anotará os problemas que obstem o fluxo normal da liquidação e do pagamento da despesa no relatório de riscos eventuais. (Decreto nº 11.246, de 2022, art. 21, III).

6.18. O gestor do contrato emitirá documento comprobatório da avaliação realizada pelos fiscais técnico, administrativo e setorial quanto ao cumprimento de obrigações assumidas pelo contratado, com menção ao seu desempenho na execução contratual, baseado nos indicadores objetivamente definidos e aferidos, e a eventuais penalidades aplicadas, devendo constar do cadastro de atesto de cumprimento de obrigações. (Decreto nº 11.246, de 2022, art. 21, VIII).

6.19. O gestor do contrato tomará providências para a formalização de processo administrativo de responsabilização para fins de aplicação de sanções, a ser conduzido pela comissão de que trata o art. 158 da Lei nº 14.133, de 2021, ou pelo agente ou pelo setor com competência para tal, conforme o caso. (Decreto nº 11.246, de 2022, art. 21, X).

7.2.2. O contratado também apresentará, a cada medição, os documentos comprobatórios da procedência legal dos produtos e subprodutos florestais utilizados naquela etapa da execução contratual, quando for o caso.

7.3. Os serviços serão recebidos provisoriamente, no prazo de 10 (dez) dias, pelos fiscais técnico e administrativo, mediante termos detalhados, quando verificado o cumprimento das exigências de caráter técnico e administrativo. (Art. 140, I, a, da Lei nº 14.133 e Arts. 22, X e 23, X do Decreto nº 11.246, de 2022).

7.3.1. O prazo da disposição acima será contado do recebimento de comunicação de cobrança oriunda do contratado com a comprovação da prestação dos serviços a que se referem a parcela a ser paga.

7.3.2. O fiscal técnico do contrato realizará o recebimento provisório do objeto do contrato mediante termo detalhado que comprove o cumprimento das exigências de caráter técnico. (Art. 22, X, Decreto nº 11.246, de 2022).

7.3.3. O fiscal administrativo do contrato realizará o recebimento provisório do objeto do contrato mediante termo detalhado que comprove o cumprimento das exigências de caráter administrativo. (Art. 23, X, Decreto nº 11.246, de 2022)

7.3.4. O fiscal setorial do contrato, quando houver, realizará o recebimento provisório sob o ponto de vista técnico e administrativo.

7.3.5. Para efeito de recebimento provisório, ao final de cada período de faturamento, o fiscal técnico do contrato irá apurar o resultado das avaliações da execução do objeto e, se for o caso, a análise do desempenho e qualidade da prestação dos serviços realizados em consonância com os indicadores previstos, que poderá resultar no redimensionamento de valores a serem pagos à contratada, registrando em relatório a ser encaminhado ao gestor do contrato.

7.3.6. Será considerado como ocorrido o recebimento provisório com a entrega do termo detalhado ou, em havendo mais de um a ser feito, com a entrega do último.



Prefeitura Municipal de Buriti-MA

7.3.7. O Contratado fica obrigado a reparar, corrigir, remover, reconstruir ou substituir, às suas expensas, no todo ou em parte, o objeto em que se verificarem vícios, defeitos ou incorreções resultantes da execução ou materiais empregados, cabendo à fiscalização não atestar a última e/ou única medição de serviços até que sejam sanadas todas as eventuais pendências que possam vir a ser apontadas no Recebimento Provisório.

7.3.8. A fiscalização não efetuará o ateste da última e/ou única medição de serviços até que sejam sanadas todas as eventuais pendências que possam vir a ser apontadas no Recebimento Provisório. (Art. 119 c/c art. 140 da Lei nº 14133, de 2021)

7.3.9. Os serviços poderão ser rejeitados, no todo ou em parte, quando em desacordo com as especificações constantes neste Termo de Referência e na proposta, sem prejuízo da aplicação das penalidades.

7.4. Quando a fiscalização for exercida por um único servidor, o Termo Detalhado deverá conter o registro, a análise e a conclusão acerca das ocorrências na execução do contrato, em relação à fiscalização técnica e administrativa e demais documentos que julgar necessários, devendo encaminhá-los ao gestor do contrato para recebimento definitivo.

7.5. Os serviços serão recebidos definitivamente no prazo de 10 (dez) dias, contados do recebimento provisório, por servidor ou comissão designada pela autoridade competente, após a verificação da qualidade e quantidade do serviço e consequente aceitação mediante termo detalhado, obedecendo os seguintes procedimentos:

7.5.1. Emitir documento comprobatório da avaliação realizada pelos fiscais técnico, administrativo e setorial, quando houver, no cumprimento de obrigações assumidas pelo contratado, com menção ao seu desempenho na execução contratual, baseado em indicadores objetivamente definidos e aferidos, e a eventuais penalidades aplicadas, devendo constar do cadastro de atesto de cumprimento de obrigações, conforme regulamento (art. 21, VIII, Decreto nº 11.246, de 2022).

- 7.5.2. Realizar a análise dos relatórios e de toda a documentação apresentada pela fiscalização e, caso haja irregularidades que impeçam a liquidação e o pagamento da despesa, indicar as cláusulas contratuais pertinentes, solicitando à CONTRATADA, por escrito, as respectivas correções;
- 7.5.3. Emitir Termo Detalhado para efeito de recebimento definitivo dos serviços prestados, com base nos relatórios e documentações apresentadas; e
- 7.5.4. Comunicar a empresa para que emita a Nota Fiscal ou Fatura, com o valor exato dimensionado pela fiscalização.
- 7.5.5. Enviar a documentação pertinente ao setor de contratos para a formalização dos procedimentos de liquidação e pagamento, no valor dimensionado pela fiscalização e gestão.
- 7.6. No caso de controvérsia sobre a execução do objeto, quanto à dimensão, qualidade e quantidade, deverá ser observado o teor do art. 143 da Lei nº 14.133, de 2021, comunicando-se à empresa para emissão de Nota Fiscal no que pertine à parcela incontroversa da execução do objeto, para efeito de liquidação e pagamento.
- 7.7. Nenhum prazo de recebimento ocorrerá enquanto pendente a solução, pelo contratado, de inconsistências verificadas na execução do objeto ou no instrumento de cobrança.
- 7.8. O recebimento provisório ou definitivo não excluirá a responsabilidade civil pela solidez e pela segurança do serviço nem a responsabilidade ético-profissional pela perfeita execução do contrato.
- 7.9. Sem prejuízo das responsabilidades contratuais e legais, a contratada responderá pela solidez e segurança da obra pelo prazo mínimo de 05 (cinco) anos, nos termos do art. 618 do Código Civil e do art. 140, §6º, da Lei nº 14.133/2021.

Liquidação

- 7.10. Recebida a Nota Fiscal ou documento de cobrança equivalente, correrá o prazo de dez dias úteis para fins de liquidação, na forma desta seção, prorrogáveis por igual

período, nos termos do art. 7º, §2º da Instrução Normativa SEGES/ME nº 77/2022.

7.10.1. O prazo de que trata o item anterior será reduzido à metade, mantendo-se a possibilidade de prorrogação, nos casos de contratações decorrentes de despesas cujos valores não ultrapassem o limite de que trata o inciso II do art. 75 da Lei nº 14.133, de 2021

7.11. Para fins de liquidação, o setor competente deve verificar se a Nota Fiscal ou Fatura apresentada expressa os elementos necessários e essenciais do documento, tais como:

- a) o prazo de validade;
- b) a data da emissão;
- c) os dados do contrato e do órgão contratante;
- d) o período respectivo de execução do contrato;
- e) o valor a pagar; e
- f) eventual destaque do valor de retenções tributárias cabíveis.

7.12. Havendo erro na apresentação da Nota Fiscal/Fatura, ou circunstância que impeça a liquidação da despesa, esta ficará sobrestada até que o contratado providencie as medidas saneadoras, reiniciando-se o prazo após a comprovação da regularização da situação, sem ônus à contratante;

7.13. A Nota Fiscal ou Fatura deverá ser obrigatoriamente acompanhada da comprovação da regularidade fiscal, constatada por meio de consulta aos sítios eletrônicos oficiais ou à documentação mencionada no art. 68 da Lei nº 14.133/2021.

7.14. Constatando-se, a situação de irregularidade do contratado, será providenciada sua notificação, por escrito, para que, no prazo de 5 (cinco) dias úteis, regularize sua situação ou, no mesmo prazo, apresente sua defesa. O prazo poderá ser prorrogado uma vez, por igual período, a critério do contratante.

7.15. Não havendo regularização ou sendo a defesa considerada improcedente, o contratante deverá comunicar aos órgãos responsáveis pela fiscalização da regularidade fiscal quanto à inadimplência do contratado, bem como quanto à existência

de pagamento a ser efetuado, para que sejam acionados os meios pertinentes e necessários para garantir o recebimento de seus créditos.

7.16. Persistindo a irregularidade, o contratante deverá adotar as medidas necessárias à rescisão contratual nos autos do processo administrativo correspondente, assegurada ao contratado a ampla defesa.

7.17. Havendo a efetiva execução do objeto, os pagamentos poderão ser realizados normalmente até eventual decisão pela rescisão contratual, caso o contratado não regularize sua situação quanto à **manutenção das condições de habilitação exigidas no edital**, conforme verificação realizada pela Administração nos sistemas oficiais disponíveis e na documentação apresentada.

Prazo de pagamento

7.18. O pagamento será efetuado no prazo máximo de até dez dias úteis, contados da finalização da liquidação da despesa, conforme seção anterior, nos termos da Instrução Normativa SEGES/ME nº 77, de 2022.

7.19. No caso de atraso pelo Contratante, os valores devidos ao contratado serão atualizados monetariamente entre o termo final do prazo de pagamento até a data de sua efetiva realização, mediante aplicação do índice IGP-M de correção monetária.

Forma de pagamento

7.20. O pagamento será realizado através de ordem bancária, para crédito em banco, agência e conta corrente indicados pelo contratado.

7.21. Será considerada data do pagamento o dia em que constar como emitida a ordem bancária para pagamento.

7.22. Quando do pagamento, será efetuada a retenção tributária prevista na legislação aplicável.

7.22.1. Independentemente do percentual de tributo inserido na planilha, quando houver, serão retidos na fonte, quando da realização do pagamento, os percentuais estabelecidos na legislação vigente.

7.23. O contratado regularmente optante pelo Simples Nacional, nos termos da Lei Complementar n° 123, de 2006, não sofrerá a retenção tributária quanto aos impostos e contribuições abrangidos por aquele regime. No entanto, o pagamento ficará condicionado à apresentação de comprovação, por meio de documento oficial, de que faz jus ao tratamento tributário favorecido previsto na referida Lei Complementar.

8. FORMA E CRITÉRIOS DE SELEÇÃO DO FORNECEDOR E REGIME DE EXECUÇÃO

Forma de seleção e critério de julgamento da proposta

8.1. O fornecedor será selecionado por meio da realização de procedimento de LICITAÇÃO, na modalidade CONCORRÊNCIA, sob a forma ELETRÔNICA, com adoção do critério de julgamento pelo menor preço global.

Regime de execução

8.2. O regime de execução do contrato será empreitada por preço global.

Critérios de aceitabilidade de preços

8.3. Ressalvado o objeto ou parte dele sujeito ao regime de empreitada por preço unitário, o critério de aceitabilidade de preços será o valor global estimado para a contratação.

8.3.1. O licitante que estiver mais bem colocado na disputa deverá apresentar à Administração, por meio eletrônico, planilha que contenha o preço global, os quantitativos e os preços unitários tidos como relevantes, conforme modelo de planilha elaborada pela Administração, para efeito de avaliação de exequibilidade (art. 59, §3º, da Lei n° 14.133/2021);

Exigências de habilitação

8.4. Para fins de habilitação, deverá o licitante comprovar os seguintes requisitos:

Habilitação jurídica

8.5. **Empresário individual:** inscrição no Registro Público de Empresas Mercantis, a cargo da Junta Comercial da respectiva sede;

8.6. **Microempreendedor Individual - MEI:** Certificado da Condição de Microempreendedor Individual - CCMEI, cuja aceitação ficará condicionada à verificação da autenticidade no sítio <https://www.gov.br/empresas-e-negocios/pt-br/empreendedor>;

8.7. Sociedade empresária, sociedade limitada unipessoal - SLU ou sociedade identificada como empresa individual de responsabilidade limitada - LTDA: inscrição do ato constitutivo, estatuto ou contrato social no Registro Público de Empresas Mercantis, a cargo da Junta Comercial da respectiva sede, acompanhada de documento comprobatório de seus administradores;

8.8. **Sociedade empresária estrangeira:** portaria de autorização de funcionamento no Brasil, publicada no Diário Oficial da União e arquivada na Junta Comercial da unidade federativa onde se localizar a filial, agência, sucursal ou estabelecimento, a qual será considerada como sua sede, conforme Instrução Normativa DREI/ME nº 77, de 18 de março de 2020.

8.9. **Sociedade simples:** inscrição do ato constitutivo no Registro Civil de Pessoas Jurídicas do local de sua sede, acompanhada de documento comprobatório de seus administradores;

8.10. **Filial, sucursal ou agência de sociedade simples ou empresária:** inscrição do ato constitutivo da filial, sucursal ou agência da sociedade simples ou empresária, respectivamente, no Registro Civil das Pessoas Jurídicas ou no Registro Público de Empresas Mercantis onde opera, com averbação no Registro onde tem sede a matriz

8.11. **Sociedade cooperativa:** ata de fundação e estatuto social, com a ata da assembleia que o aprovou, devidamente arquivado na Junta Comercial ou inscrito no Registro Civil das Pessoas Jurídicas da respectiva sede, além do registro de que trata o art. 107 da Lei nº 5.764, de 16 de dezembro 1971.

8.12. Os documentos apresentados deverão estar acompanhados de todas as alterações ou da consolidação respectiva.

estará dispensado da prova de inscrição nos cadastros de contribuintes estadual e municipal.

Qualificação Econômico-Financeira

8.22. Certidão negativa de falência expedida pelo distribuidor da sede do fornecedor - Lei nº 14.133, de 2021, art. 69, caput, inciso II);

8.23. Balanço patrimonial, demonstração de resultado de exercício e demais demonstrações contábeis dos 2 (dois) últimos exercícios sociais, comprovando:

8.24. Índices de Liquidez Geral (LG), Liquidez Corrente (LC), e Solvência Geral (SG) superiores a 1 (um);

8.25. As empresas criadas no exercício financeiro da licitação deverão atender a todas as exigências da habilitação e poderão substituir os demonstrativos contábeis pelo balanço de abertura; e

8.26. Os documentos referidos acima limitar-se-ão ao último exercício no caso de a pessoa jurídica ter sido constituída há menos de 2 (dois) anos.

8.27. Os documentos referidos acima deverão ser exigidos com base no limite definido pela Receita Federal do Brasil para transmissão da Escrituração Contábil Digital - ECD ao Sped.

8.28. Caso a empresa licitante apresente resultado inferior ou igual a 1 (um) em qualquer dos índices de Liquidez Geral (LG), Solvência Geral (SG) e Liquidez Corrente (LC), será exigido para fins de habilitação [capital mínimo] de 10% do valor total estimado da contratação.

8.29. As empresas criadas no exercício financeiro da licitação deverão atender a todas as exigências da habilitação e poderão substituir os demonstrativos contábeis pelo balanço de abertura. (Lei nº 14.133, de 2021, art. 65, §1º).

8.30. O atendimento dos índices econômicos previstos neste item deverá ser atestado mediante declaração assinada por profissional habilitado da área contábil, apresentada pelo fornecedor.

Qualificação Técnica

8.31. Capacidade técnico-operacional:

8.31.1. Registro ou Inscrição da licitante no Conselho competente da região da sede da empresa (art. 67, V, da Lei Federal nº 14.133/2021).

8.31.2. Comprovação de aptidão para desempenho de atividade pertinente e compatível com o objeto da licitação, mediante apresentação de atestado(s) de capacidade técnica operacional, devidamente registrado(s) no conselho profissional competente, emitido(s) por pessoa jurídica de direito público ou privado, que demonstre(m) a execução anterior de obra ou serviço de engenharia com características semelhantes ao objeto licitado, contemplando, no mínimo, as seguintes parcelas de maior relevância técnica:

- implantação de campo society com grama sintética;
- execução de sistemas de drenagem pluvial;
- execução de pavimentação em concreto ou piso esportivo;
- instalação de iluminação esportiva em área externa.

8.31.3. A comprovação dos quantitativos mínimos das parcelas relevantes deverá corresponder, no máximo, a **50% das quantidades previstas no projeto.**

8.31.4. Declaração de disponibilidade de pessoal técnico especializado, instalações, equipamentos e aparelhamento adequados e suficientes para a execução do objeto da licitação, bem como da qualificação de cada membro da equipe técnica responsável pelos trabalhos.

8.32. Capacidade técnico-profissional:

8.32.1. Apresentação de profissional, Engenheiro, devidamente registrado no conselho profissional competente, quando for o caso, detentor de atestado de responsabilidade técnica por execução de obra ou serviço similares de complexidade tecnológica e operacional equivalente ou superior.

8.32.2. Os profissionais indicados pela Licitante para fins de comprovação da capacidade técnico-profissional deverão pertencer ao quadro permanente do Licitante.

8.32.3. Entende-se, para fins deste Edital, como pertencente ao quadro permanente:

8.32.3.1. Sócio: Contrato Social devidamente registrado no órgão competente;

8.32.3.2. Diretor: cópia do Contrato Social, em se tratando de firma individual ou limitada ou cópia da ata de eleição devidamente publicada na imprensa, em se tratando de sociedade anônima;

8.32.3.3. Empregado: cópia atualizada da Carteira de Trabalho e Previdência Social - CTPS ou Contrato de Trabalho em vigor;

8.32.3.4. Profissional contratado: contrato de prestação de serviço ou contrato de prestação de serviço futuro. O contrato de prestação de serviços que se refira à obrigação futura do profissional em responder tecnicamente pela licitante deverá especificar sua vinculação à execução integral da obra/serviço objeto desta licitação;

8.32.4. O profissional indicado pela licitante para fins de comprovação da capacidade técnico-profissional deverá acompanhar a execução dos serviços, admitindo-se sua substituição por profissionais de experiência equivalente ou superior, desde que aprovado pelo gestor do contrato e ratificada pelo seu superior. Para essa substituição, a qualificação técnica do profissional substituto deverá atender as mesmas exigências deste Edital.

8.32.5. No caso de duas ou mais licitantes indicarem um mesmo profissional como responsável técnico todas serão inabilitadas.

8.33. Sociedades empresárias estrangeiras atenderão à exigência por meio da apresentação, no momento da assinatura do contrato, da solicitação de registro perante a entidade profissional competente no Brasil.

8.34. Caso admitida a participação de cooperativas, será exigida a seguinte documentação complementar:

8.34.1. A relação dos cooperados que atendem aos requisitos técnicos exigidos para a contratação e que executarão o contrato, com as respectivas atas de inscrição

e a comprovação de que estão domiciliados na localidade da sede da cooperativa, respeitado o disposto nos arts. 4º, inciso XI, 21, inciso I e 42, §§2º a 6º da Lei n. 5.764, de 1971;

8.34.2. A declaração de regularidade de situação do contribuinte individual - DRSCI, para cada um dos cooperados indicados;

8.34.3. A comprovação do capital social proporcional ao número de cooperados necessários à prestação do serviço;

8.34.4. O registro previsto na Lei n. 5.764, de 1971, art. 107;

8.34.5. A comprovação de integração das respectivas quotas-partes por parte dos cooperados que executarão o contrato;

8.34.6. Os seguintes documentos para a comprovação da regularidade jurídica da cooperativa: a) ata de fundação; b) estatuto social com a ata da assembleia que o aprovou; c) regimento dos fundos instituídos pelos cooperados, com a ata da assembleia; d) editais de convocação das três últimas assembleias gerais extraordinárias; e) três registros de presença dos cooperados que executarão o contrato em assembleias gerais ou nas reuniões seccionais; e f) ata da sessão que os cooperados autorizaram a cooperativa a contratar o objeto da licitação.

9. ESTIMATIVAS DO VALOR DA CONTRATAÇÃO

9.1. O custo estimado da contratação é de **R\$ 1.462.499,97** (um milhão, quatrocentos e sessenta e dois mil, quatrocentos e noventa e nove reais e noventa e sete centavos).

10. ADEQUAÇÃO ORÇAMENTÁRIA

10.1. As despesas decorrentes da presente contratação correrão à conta de recursos específicos consignados no Orçamento Geral do Município de Buriti-MA na seguinte dotação:

ÓRGÃO: 02 - PODER EXECUTIVO

UNIDADE ORÇAMENTÁRIA: 02 10 00 SEC. MUN. DE CULTURA,
JUVENTUDE, ESPORTE E LAZER - SEMJEL

PROJETO/ATIVIDADE: 27.813.0007.1028.0000 CONSTRUÇÃO,
AMPLIAÇÃO E REFORMA DE QUADRA ESPORTIVA, GINÁSIO, CAMPO DE
FUTEBOL, ESTÁDIO DE FUTEBOL E CENTRO ESPORTIVO
CLASSIFICAÇÃO ECÔNOMICA: 4.4.90.51.00 - OBRAS E INSTALAÇÕES

10.2. A dotação relativa aos exercícios financeiros subsequentes será indicada após aprovação da Lei Orçamentária respectiva e liberação dos créditos correspondentes, mediante apostilamento.

11. PROJETOS DE ENGENHARIA, ESPECIFICAÇÕES TÉCNICAS, PLANILHA(S) ORÇAMENTÁRIA(S), CRONOGRAMA(S) FÍSICO-FINANCEIRO(S) E COMPOSIÇÃO DO BDI/LDI

11.1. Poderão ser consultados em mídia digital (PDF, Zip, Excel, Word e etc...) na plataforma Licitanet no endereço eletrônico www.licitanet.com.br, no Portal de Transparência deste município no endereço eletrônico www.buriti.ma.gov.br, no Portal Nacional de Compras Públicas no endereço eletrônico www.gov.br/pncp e através de solicitação no e-mail: contratapmburiti@gmail.com ou no setor de licitação do Município.

11.2. A dotação relativa aos exercícios financeiros subsequentes será indicada após aprovação da Lei Orçamentária respectiva e liberação dos créditos correspondentes, mediante apostilamento.

ANEXO II - MINUTA DE TERMO DE CONTRATO

CONTRATO N° _____ / _____
OBRAS E SERVIÇOS DE ENGENHARIA - LEI 14.133/2021



PROCESSO DE ORIGEM

CONCORRÊNCIA n° _____ / _____
N° PROCESSO ADMINISTRATIVO: _____ / _____



OBJETO CONTRATUAL

.....



VALOR CONTRATUAL

R\$ (.....)



VIGÊNCIAS CONTRATUAL

INICIAL: ____/____/____
FINAL: ____/____/____



DADOS DO CONTRATANTE

RAZÃO SOCIAL CONTRATANTE, CNPJ n° _____.____.____/____-____
Logradouro....., Número....., Bairro....., Cidade....., Estado.....
Nome Responsavel Contrante....., CPF n° _____.____.____-____



DADOS DO CONTRATADO

RAZÃO SOCIAL CONTRATADO, CNPJ n° _____.____.____/____-____
Logradouro...., Número...., Bairro...., Cidade....., Estado.....
Nome Responsavel Contratado....., CPF n° _____.____.____-____



FISCAL DO CONTRATO

Nome Fiscal Contrato....

PREÂMBULO

Aos XX de XXXXXX de XXXX, a Prefeitura Municipal de Buriti - MA, através da Secretaria Municipal de Administração e

Endereço: R. Felinto Pessoa, 1 - Centro, Buriti - MA, 65515-000, CNPJ: 06.117.071/0001-55,
Site: www.buriti.ma.gov.br

caso de culpa do contratado, previstas neste instrumento.

3.1.2 - A prorrogação de que trata esse item é condicionada à avaliação, por parte do Gestor do Contrato, da vantajosidade da prorrogação, a qual deverá ser realizada motivadamente, com base no Histórico de Gestão do Contrato, nos princípios da manutenção da necessidade, economicidade e oportunidade da contratação, e nos demais aspectos que forem julgados relevantes.

3.2 - O contratado não tem direito subjetivo à prorrogação contratual.

3.3 - Em caso de prorrogação de contrato deverá ser promovida mediante celebração de termo aditivo.

3.4 - O contrato não poderá ser prorrogado quando o contratado tiver sido penalizado nas sanções de declaração de inidoneidade ou impedimento de licitar e contratar com poder público, observadas as abrangências de aplicação.

CLÁUSULA QUARTA - MODELOS DE EXECUÇÃO E GESTÃO CONTRATUAIS (art. 92, IV, VII e XVIII)

4.1 - O regime de execução contratual, os modelos de gestão e de execução, assim como os prazos e condições de conclusão, entrega, observação e recebimento do objeto constam no Termo de Referência/Projeto Básico, anexo a este Contrato.

CLÁUSULA QUINTA - DAS CONDIÇÕES DE PAGAMENTO (art. 92, V e VI)

5.1 - O prazo para pagamento ao contratado e demais condições a ele referentes encontram-se definidos no Termo de Referência/Projeto Básico, parte integrante a este Contrato.

CLÁUSULA SEXTA - DO REAJUSTE (art. 92, V)

6.1 - Os preços inicialmente contratados são fixos e irreeajustáveis no prazo de um ano contado da data do orçamento estimado.

6.1.1 - O orçamento estimado pela Administração baseou-se nas planilhas referenciais oficiais, conforme constam anexo ao Termo de Referência/Projeto Básico onde constam base e mês de referência.

6.2 - Após o interregno de um ano, e independentemente de pedido do Contratado, os preços iniciais serão reajustados, mediante a aplicação, pelo **CONTRATANTE**, do Índice Nacional de Custo da Construção - INCC, ou outro que venha a substituí-lo, exclusivamente para as obrigações iniciadas e concluídas após a ocorrência da anualidade.

6.3 - Nos reajustes subsequentes ao primeiro, o intervalo mínimo de um ano será contado a partir dos efeitos financeiros do último reajuste.

6.4 - No caso de atraso ou não divulgação do(s) índice (s) de reajustamento, o **CONTRATANTE** pagará ao Contratado a

importância calculada pela última variação conhecida, liquidando a diferença correspondente tão logo seja(m) divulgado(s) o(s) índice(s) definitivo(s).

6.5 - Nas aferições finais, o(s) índice(s) utilizado(s) para reajuste será(ão), obrigatoriamente, o(s) definitivo(s).

6.6 - Caso o(s) índice(s) estabelecido(s) para reajustamento venha(m) a ser extinto(s) ou de qualquer forma não possa(m) mais ser utilizado(s), será(ão) adotado(s), em substituição, o(s) que vier(em) a ser determinado(s) pela legislação então em vigor.

6.7 - Na ausência de previsão legal quanto ao índice substituto, as partes elegerão novo índice oficial, para reajustamento do preço do valor remanescente, por meio de termo aditivo.

6.8 - O reajuste será realizado por apostilamento.

CLÁUSULA SÉTIMA - DA DOTAÇÃO ORÇAMENTÁRIA (art. 92, VIII)

7.1 - As despesas decorrentes da presente contratação correrão à conta de recursos específicos consignados no Orçamento Geral da Prefeitura Municipal de Buriti deste exercício, na dotação abaixo discriminada:

DOTAÇÃO ORÇAMENTÁRIA

7.2 - A dotação relativa aos exercícios financeiros subsequentes será indicada após aprovação da Lei Orçamentária respectiva e liberação dos créditos correspondentes, mediante apostilamento.

CLÁUSULA OITAVA - DAS OBRIGAÇÕES DO CONTRATANTE (art. 92, X, XI e XIV)

8.1 - Exigir o cumprimento de todas as obrigações assumidas pelo Contratado, de acordo com o contrato e seus anexos;

8.2 - Receber o objeto no prazo e condições estabelecidas no Termo de Referência/Projeto Básico;

8.3 - Notificar o Contratado por escrito da ocorrência de eventuais imperfeições, falhas ou irregularidades constatadas no curso da execução dos serviços, fixando prazo para a sua correção, certificando-se de que as soluções por ele propostas sejam as mais adequadas;

8.4 - Notificar o Contratado, por escrito, sobre vícios, defeitos ou incorreções verificadas no objeto executado, para que seja por ele substituído, reparado ou corrigido, no total ou em parte, às suas expensas;

8.5 - Acompanhar e fiscalizar a execução do contrato e o cumprimento das obrigações pelo Contratado.

8.6 - Comunicar a empresa para emissão de Nota Fiscal no que se refere à parcela incontroversa da execução do objeto, para efeito de liquidação e pagamento, quando houver controvérsia sobre a execução do objeto, quanto à dimensão, qualidade e quantidade, conforme o art. 143 da Lei nº 14.133, de 2021;

8.7 - Efetuar o pagamento ao Contratado do valor correspondente à execução do objeto, no prazo, forma e condições estabelecidos no presente Contrato e no Termo de Referência/Projeto Básico.

8.8 - Aplicar ao Contratado as sanções previstas na lei e neste Contrato.

8.9 - Cientificar o órgão de representação judicial da Procuradoria desta administração para adoção das medidas cabíveis quando do descumprimento de obrigações pelo Contratado.

8.10 - Explicitamente emitir decisão sobre todas as solicitações e reclamações relacionadas à execução do presente Contrato, ressalvados os requerimentos manifestamente impertinentes, meramente protelatórios ou de nenhum interesse para a boa execução do ajuste.

8.8.1 - A Administração terá o prazo de 30 (trinta) dias, a contar da data do protocolo do requerimento para decidir, admitida a prorrogação motivada, por igual período.

8.11 - Responder eventuais pedidos de restabelecimento do equilíbrio econômico-financeiro feitos pelo contratado no prazo máximo de 30 (trinta) dias.

8.12 - Notificar os emitentes das garantias quanto ao início de processo administrativo para apuração de descumprimento de cláusulas contratuais, nos termos do §4º, do art. 137, da Lei nº 14.133, de 2021.

8.13 - Comunicar o Contratado na hipótese de posterior alteração do projeto pelo Contratante, no caso do art. 93, §2º, da Lei nº 14.133, de 2021;

8.14 - Fornecer por escrito as informações necessárias para o desenvolvimento dos serviços objeto do contrato;

8.15 - Realizar avaliações periódicas da qualidade dos serviços, após seu recebimento;

8.16 - Assegurar que o ambiente de trabalho, inclusive seus equipamentos e instalações, apresentem condições adequadas ao cumprimento, pelo Contratado, das normas de segurança e saúde no trabalho, quando o serviço for executado em suas dependências, ou em local por ela designado;

8.17 - Não responder por quaisquer compromissos assumidos pelo Contratado com terceiros, ainda que vinculados à execução do contrato, bem como por qualquer dano causado a terceiros em decorrência de ato do Contratado, de seus empregados, prepostos ou subordinados;

8.18 - Previamente à expedição da ordem de serviço, verificar pendências, liberar áreas e/ou adotar providências cabíveis para a regularidade do início da sua execução.

CLÁUSULA NONA - DAS OBRIGAÇÕES DO CONTRATADO (art. 92, XIV, XVI e XVII)

9.1 - O Contratado deve cumprir todas as obrigações constantes deste Contrato e de seus anexos, assumindo como exclusivamente seus os riscos e as despesas decorrentes da boa e perfeita execução do objeto, observando, ainda, as obrigações a seguir dispostas.

9.2 - Manter preposto aceito pela Administração no local do serviço para representá-lo na execução do contrato.

9.2.1 - A indicação ou a manutenção do preposto da empresa poderá ser recusada pelo órgão ou entidade, desde que devidamente justificada, devendo a empresa designar outro para o exercício da atividade.

9.3 - Atender às determinações regulares emitidas pelo fiscal do contrato ou autoridade superior (art. 137, II) e prestar todo esclarecimento ou informação por eles solicitados;

9.4 - Alocar os empregados necessários ao perfeito cumprimento das cláusulas deste contrato, com habilitação e conhecimento adequados, fornecendo os materiais, equipamentos, ferramentas e utensílios demandados, cuja quantidade, qualidade e tecnologia deverão atender às recomendações de boa técnica e a legislação de regência;

9.5 - Reparar, corrigir, remover, reconstruir ou substituir, às suas expensas, no total ou em parte, no prazo fixado pelo fiscal do contrato, os serviços nos quais se verificarem vícios, defeitos ou incorreções resultantes da execução ou dos materiais empregados;

9.6 - Responsabilizar-se pelos vícios e danos decorrentes da execução do objeto, de acordo com o Código de Defesa do Consumidor (Lei nº 8.078, de 1990), bem como por todo e qualquer dano causado à Administração ou terceiros, não reduzindo essa responsabilidade a fiscalização ou o acompanhamento da execução contratual pelo Contratante, que ficará autorizado a descontar dos pagamentos devidos ou da garantia, caso exigida no edital, o valor correspondente aos danos sofridos;

9.7 - Efetuar comunicação ao Contratante, assim que tiver ciência da impossibilidade de realização ou finalização do serviço no prazo estabelecido, para adoção de ações de contingência cabíveis.

9.8 - Não contratar, durante a vigência do contrato, cônjuge, companheiro ou parente em linha reta, colateral ou por afinidade, até o terceiro grau, de dirigente do contratante ou do fiscal ou gestor do contrato, nos termos do artigo 48, parágrafo único, da Lei nº 14.133, de 2021;

9.9 - O Contratado deverá entregar ao setor responsável pela fiscalização do contrato, até o dia trinta do mês seguinte ao da execução do objeto, os seguintes documentos:

- a) prova de regularidade relativa à Seguridade Social;
- b) certidão conjunta relativa aos tributos federais e à Dívida Ativa da União;

- c) certidões que comprovem a regularidade perante a Fazenda Municipal ou Distrital do domicílio ou sede do contratado;
- d) Certidão de Regularidade do FGTS - CRF; e
- e) Certidão Negativa de Débitos Trabalhistas - CNDT;
- 9.10 - Responsabilizar-se pelo cumprimento das obrigações previstas em Acordo, Convenção, Dissídio Coletivo de Trabalho ou equivalentes das categorias abrangidas pelo contrato, por todas as obrigações trabalhistas, sociais, previdenciárias, tributárias e as demais previstas em legislação específica, cuja inadimplência não transfere a responsabilidade ao Contratante;
- 9.11 - Comunicar ao Fiscal do contrato, no prazo de 24 (vinte e quatro) horas, qualquer ocorrência anormal ou acidente que se verifique no local dos serviços.
- 9.12 - Prestar todo esclarecimento ou informação solicitada pelo Contratante ou por seus prepostos, garantindo-lhes o acesso, a qualquer tempo, ao local dos trabalhos, bem como aos documentos relativos à execução do empreendimento.
- 9.13 - Paralisar, por determinação do Contratante, qualquer atividade que não esteja sendo executada de acordo com a boa técnica ou que ponha em risco a segurança de pessoas ou bens de terceiros.
- 9.14 - Promover a guarda, manutenção e vigilância de materiais, ferramentas, e tudo o que for necessário à execução do objeto, durante a vigência do contrato.
- 9.15 - Conduzir os trabalhos com estrita observância às normas da legislação pertinente, cumprindo as determinações dos Poderes Públicos, mantendo sempre limpo o local dos serviços e nas melhores condições de segurança, higiene e disciplina.
- 9.16 - Submeter previamente, por escrito, ao Contratante, para análise e aprovação, quaisquer mudanças nos métodos executivos que fujam às especificações do memorial descritivo ou instrumento congênere.
- 9.17 - Não permitir a utilização de qualquer trabalho do menor de dezesseis anos, exceto na condição de aprendiz para os maiores de quatorze anos, nem permitir a utilização do trabalho do menor de dezoito anos em trabalho noturno, perigoso ou insalubre;
- 9.18 - Manter durante toda a vigência do contrato, em compatibilidade com as obrigações assumidas, todas as condições exigidas para habilitação na licitação;
- 9.19 - Cumprir, durante todo o período de execução do contrato, a reserva de cargos prevista em lei para pessoa com deficiência, para reabilitado da Previdência Social ou para aprendiz, bem como as reservas de cargos previstas na legislação (art. 116);

- 9.20 - Comprovar a reserva de cargos a que se refere a cláusula acima, no prazo fixado pelo fiscal do contrato, com a indicação dos empregados que preencheram as referidas vagas (art. 116, parágrafo único);
- 9.21 - Guardar sigilo sobre todas as informações obtidas em decorrência do cumprimento do contrato;
- 9.22 - Arcar com o ônus decorrente de eventual equívoco no dimensionamento dos quantitativos de sua proposta, inclusive quanto aos custos variáveis decorrentes de fatores futuros e incertos, devendo complementá-los, caso o previsto inicialmente em sua proposta não seja satisfatório para o atendimento do objeto da contratação, exceto quando ocorrer algum dos eventos arrolados no art. 124, II, d, da Lei nº 14.133, de 2021;
- 9.23 - Cumprir, além dos postulados legais vigentes de âmbito federal, estadual ou municipal, as normas de segurança do Contratante;
- 9.24 - Manter os empregados nos horários predeterminados pelo Contratante.
- 9.25 - Apresentar os empregados devidamente identificados por meio de crachá.
- 9.26 - Apresentar ao Contratante, quando for o caso, a relação nominal dos empregados que adentrarão no órgão para a execução do serviço.
- 9.27 - Observar os preceitos da legislação sobre a jornada de trabalho, conforme a categoria profissional.
- 9.28 - Atender às solicitações do Contratante quanto à substituição dos empregados alocados, no prazo fixado pela fiscalização do contrato, nos casos em que ficar constatado descumprimento das obrigações relativas à execução do serviço, conforme descrito nas especificações do objeto.
- 9.29 - Instruir seus empregados quanto à necessidade de acatar as Normas Internas do Contratante.
- 9.30 - Instruir seus empregados a respeito das atividades a serem desempenhadas, alertando-os a não executarem atividades não abrangidas pelo contrato, devendo o Contratado relatar ao Contratante toda e qualquer ocorrência neste sentido, a fim de evitar desvio de função.
- 9.31 - Instruir os seus empregados, quanto à prevenção de incêndios nas áreas do Contratante.
- 9.32 - Adotar as providências e precauções necessárias, inclusive consulta nos respectivos órgãos, se necessário for, a fim de que não venham a ser danificadas as redes hidrossanitárias, elétricas e de comunicação.
- 9.33 - Estar registrada ou inscrita no Conselho Profissional competente, conforme as áreas de atuação previstas no Termo de Referência, em plena validade.

9.34 - Obter junto aos órgãos competentes, conforme o caso, as licenças necessárias e demais documentos e autorizações exigíveis, na forma da legislação aplicável.

9.35 - Elaborar o Diário de Obra, incluindo diariamente, pelo Engenheiro preposto responsável, as informações sobre o andamento do empreendimento, tais como, número de funcionários, de equipamentos, condições de trabalho, condições meteorológicas, serviços executados, registro de ocorrências e outros fatos relacionados, bem como os comunicados à Fiscalização e situação das atividades em relação ao cronograma previsto.

9.36 - Refazer, às suas expensas, os trabalhos executados em desacordo com o estabelecido nas especificações, bem como substituir aqueles realizados com materiais defeituosos ou com vício de construção, pelo prazo de 05 (cinco) anos, contado da data de emissão do Termo de Recebimento Definitivo.

9.37 - Responder por qualquer acidente de trabalho na execução dos serviços, por uso indevido de patentes registradas em nome de terceiros, por danos resultantes de defeitos ou incorreções dos serviços ou dos bens do Contratante, de seus funcionários ou de terceiros, ainda que ocorridos em via pública junto ao serviço de engenharia.

9.38 - Realizar, conforme o caso, por meio de laboratórios previamente aprovados pela fiscalização e sob suas custas, os testes, ensaios, exames e provas que lhe caibam necessárias ao controle de qualidade dos materiais, serviços e equipamentos a serem aplicados nos trabalhos, conforme procedimento previsto nas especificações.

9.39 - Providenciar, conforme o caso, as ligações definitivas das utilidades previstas no projeto (água, esgoto, gás, energia elétrica, telefone etc.), bem como atuar junto aos órgãos federais, estaduais e municipais e concessionárias de serviços públicos para a obtenção de licenças e regularização dos serviços e atividades concluídas (ex.: Habite-se, Licença Ambiental de Operação etc.).

CLÁUSULA DÉCIMA - DA EXTINÇÃO CONTRATUAL (art. 92, XIX)

10.1 - Para os contratos por escopo, assim considerados os contratos nos quais se impõe ao **CONTRATADO** o dever de realizar a execução de objeto específico em um período predeterminado, a extinção contratual se dará nos seguintes termos:

10.1.1 - Quando cumpridas as obrigações de ambas as partes, ainda que isso ocorra antes do prazo estipulado para tanto.

10.1.2 - Se as obrigações não forem cumpridas no prazo estipulado, a vigência ficará prorrogada até a conclusão do objeto, caso em que deverá a Administração providenciar a readequação do cronograma fixado para o contrato:

10.1.2.1 - Quando a não conclusão do contrato referida no item anterior decorrer de culpa do

CONTRATADO;

a) ficará ele constituído em mora, sendo-lhe aplicáveis as respectivas sanções administrativas;

b) poderá a Administração optar pela extinção do contrato e, nesse caso, adotará as medidas admitidas em lei para a continuidade da execução contratual.

10.2 - O contrato pode ser extinto antes de cumpridas as obrigações nele estipuladas, ou antes do prazo nele fixado, por algum dos motivos previstos no artigo 137 da Lei nº 14.133/21, bem como amigavelmente, assegurados o contraditório e a ampla defesa.

10.2.1 - Nesta hipótese, aplicam-se também os artigos 138 e 139 da mesma Lei.

10.2.2 - A alteração social ou a modificação da finalidade ou da estrutura da empresa não ensejará a rescisão se não restringir sua capacidade de concluir o contrato.

10.3.2.1 - Se a operação implicar mudança da pessoa jurídica contratada, deverá ser formalizado termo aditivo para alteração subjetiva.

10.3 - O termo de rescisão, sempre que possível, será precedido:

10.3.1 - Balanço dos eventos contratuais já cumpridos ou parcialmente cumpridos;

10.3.2 - Relação dos pagamentos já efetuados e ainda devidos;

10.3.3 - Indenizações e multas.

10.4 - A extinção do contrato não configura óbice para o reconhecimento do desequilíbrio econômico-financeiro, hipótese em que será concedida indenização por meio de termo indenizatório (art. 131, caput, da Lei n.º 14.133, de 2021).

10.5 - O contrato poderá ser extinto caso se constate que o **CONTRATADO** mantém vínculo de natureza técnica, comercial, econômica, financeira, trabalhista ou civil com dirigente do órgão ou entidade contratante ou com agente público que tenha desempenhado função na licitação ou atue na fiscalização ou na gestão do contrato, ou que deles seja cônjuge, companheiro ou parente em linha reta, colateral ou por afinidade, até o

terceiro grau (art. 14, inciso IV, da Lei n.º 14.133, de 2021).

CLÁUSULA DÉCIMA PRIMEIRA - DAS INFRAÇÕES E SANÇÕES ADMINISTRATIVAS (art. 92, XIV)

11.1 - Comete infração administrativa, nos termos da Lei n.º 14.133, de 2021, o Contratado que:

- a) der causa à inexecução parcial do contrato;
- b) der causa à inexecução parcial do contrato que cause grave dano à Administração ou ao funcionamento dos serviços públicos ou ao interesse coletivo;
- c) der causa à inexecução total do contrato;
- d) ensejar o retardamento da execução do objeto da contratação sem motivo justificado;
- e) apresentar documentação falsa ou prestar declaração falsa durante a execução do contrato;
- f) praticar ato fraudulento na execução do contrato;
- g) comportar-se de modo inidôneo ou cometer fraude de qualquer natureza;
- h) praticar ato lesivo previsto no art. 5º da Lei n.º 12.846, de 1º de agosto de 2013.

11.2 - Serão aplicadas ao responsável pelas infrações administrativas acima descritas as seguintes sanções:

- i) **Advertência**, quando o contratado der causa à inexecução parcial do contrato, sempre que não se justificar a imposição de penalidade mais grave (art. 156, §2º, da Lei n.º 14.133, de 2021);
- ii) **Impedimento de licitar e contratar**, quando praticadas as condutas descritas nas alíneas "b", "c" e "d" do subitem acima deste Contrato, sempre que não se justificar a imposição de penalidade mais grave (art. 156, § 4º, da Lei n.º 14.133, de 2021);
- iii) **Declaração de inidoneidade para licitar e contratar**, quando praticadas as condutas descritas nas alíneas "e", "f", "g" e "h" do subitem acima deste Contrato, bem como nas alíneas "b", "c" e "d", que justifiquem a imposição de penalidade mais grave (art. 156, §5º, da Lei n.º 14.133, de 2021).

b) **Multa** de:

- i) **Moratória** de 1% (um por cento) por dia de atraso injustificado sobre o valor da parcela inadimplida, até o limite de 30 (trinta) dias;
- ii) **Moratória** de 0,07% (sete centésimos por cento) do valor total do contrato por dia de atraso injustificado, até o máximo de 2% (dois por cento), pela inobservância do prazo fixado para apresentação, suplementação ou reposição da

garantia, quando exigida no Termo de Referência, parte integrante a este Contrato.

a. O atraso superior a 30 (trinta) dias autoriza a Administração a promover a extinção do contrato por descumprimento ou cumprimento irregular de suas cláusulas, conforme dispõe o inciso I do art. 137 da Lei n. 14.133, de 2021.

iii) **Compensatória**, para as infrações descritas nas alíneas "e" a "h" do subitem 12.1, de 20% a 30% do valor do Contrato.

iv) **Compensatória**, para a inexecução total do contrato prevista na alínea "a", "b", "c" e "d" do subitem 11.1, de 1% a 30% do valor do Contrato.

11.3 - A aplicação das sanções previstas neste Contrato não exclui, em hipótese alguma, a obrigação de reparação integral do dano causado ao **CONTRATANTE** (art. 156, §9º, da Lei nº 14.133, de 2021).

11.4 - Todas as sanções previstas neste Contrato poderão ser aplicadas cumulativamente com a multa (art. 156, §7º, da Lei nº 14.133, de 2021).

11.4.1 - Antes da aplicação da multa será facultada a defesa do interessado no prazo de 15 (quinze) dias úteis, contado da data de sua intimação (art. 157, da Lei nº 14.133, de 2021).

11.5 - Se a multa aplicada e as indenizações cabíveis forem superiores ao valor do pagamento eventualmente devido pelo **CONTRATANTE** ao **CONTRATADO**, além da perda desse valor, a diferença será descontada da garantia prestada, quando exigida, ou será cobrada judicialmente (art. 156, §8º, da Lei nº 14.133, de 2021).

11.6 - Previamente ao encaminhamento à cobrança judicial, a multa poderá ser recolhida administrativamente no prazo máximo de 30 (trinta) dias, a contar da data do recebimento da comunicação enviada pela autoridade competente.

11.7 - A aplicação das sanções realizar-se-á em processo administrativo que assegure o contraditório e a ampla defesa ao **CONTRATADO**, observando-se o procedimento previsto no caput e parágrafos do art. 158 da Lei nº 14.133, de 2021, para as penalidades de impedimento de licitar e contratar e de declaração de inidoneidade para licitar ou contratar.

11.8 - Na aplicação das sanções serão considerados (art. 156, §1º, da Lei nº 14.133, de 2021):

- a) a natureza e a gravidade da infração cometida;
- b) as peculiaridades do caso concreto;
- c) as circunstâncias agravantes ou atenuantes;
- d) os danos que dela provierem para o **CONTRATANTE**;

e) a implantação ou o aperfeiçoamento de programa de integridade, conforme normas e orientações dos órgãos de controle.

11.9 - Os atos previstos como infrações administrativas na Lei nº 14.133, de 2021, ou em outras leis de licitações e contratos da Administração Pública que também sejam tipificados como atos lesivos na Lei nº 12.846, de 2013, serão apurados e julgados conjuntamente, nos mesmos autos, observados o rito procedimental e autoridade competente definidos na referida Lei (art. 159).

11.10 - A personalidade jurídica do **CONTRATADO** poderá ser desconsiderada sempre que utilizada com abuso do direito para facilitar, encobrir ou dissimular a prática dos atos ilícitos previstos neste Contrato ou para provocar confusão patrimonial, e, nesse caso, todos os efeitos das sanções aplicadas à pessoa jurídica serão estendidos aos seus administradores e sócios com poderes de administração, à pessoa jurídica sucessora ou à empresa do mesmo ramo com relação de coligação ou controle, de fato ou de direito, com o **CONTRATADO**, observados, em todos os casos, o contraditório, a ampla defesa e a obrigatoriedade de análise jurídica prévia (art. 160, da Lei nº 14.133, de 2021).

11.11 - O **CONTRATANTE** deverá, no prazo máximo 15 (quinze) dias úteis, contado da data de aplicação da sanção, informar e manter atualizados os dados relativos às sanções por ela aplicadas, para fins de publicidade no Cadastro Nacional de Empresas Inidôneas e Suspensas (Ceis) e no Cadastro Nacional de Empresas Punidas (Cnep), instituídos no âmbito do Poder Executivo Federal. (Art. 161).

11.12 - As sanções de impedimento de licitar e contratar e declaração de inidoneidade para licitar ou contratar são passíveis de reabilitação na forma do art. 163 da Lei nº 14.133/21.

11.13 - Os débitos do **CONTRATADO** para com a Administração **CONTRATANTE**, resultantes de multa administrativa e/ou indenizações, não inscritos em dívida ativa, poderão ser compensados, total ou parcialmente, com os créditos devidos pelo referido órgão decorrentes deste mesmo contrato ou de outros contratos administrativos que o contratado possua com o mesmo órgão ora contratante.

CLÁUSULA DÉCIMA SEGUNDA - DA GARANTIA DE EXECUÇÃO (art. 92, XII)

12.1 - As regras acerca da prestação de garantia na presente contratação são as estabelecidas no Termo de Referência/Projeto Básico, parte integrante deste Contrato.

CLÁUSULA DÉCIMA TERCEIRA - ALTERAÇÕES

135.1 - Eventuais alterações contratuais rege-se-ão pela disciplina dos arts. 124 e seguintes da Lei nº 14.133, de 2021.



Prefeitura Municipal de Buriti-MA

13.2 - O Contratado é obrigado a aceitar, nas mesmas condições contratuais, os acréscimos ou supressões que se fizerem necessários, até o limite de 25% (vinte e cinco por cento) do valor inicial atualizado do contrato.

13.3 - As alterações contratuais deverão ser promovidas mediante celebração de termo aditivo, submetido à prévia aprovação da consultoria jurídica da **CONTRATANTE**, salvo nos casos de justificada necessidade de antecipação de seus efeitos, hipótese em que a formalização do aditivo deverá ocorrer no prazo máximo de 1 (um) mês (art. 132 da Lei nº 14.133, de 2021).

13.4 - Registros que não caracterizam alteração do contrato podem ser realizados por simples apostila, dispensada a celebração de termo aditivo, na forma do art. 136 da Lei nº 14.133, de 2021.

CLÁUSULA DÉCIMA QUARTA - DOS CASOS OMISSOS

14.1 - Os casos omissos serão decididos pelo **CONTRATANTE**, segundo as disposições contidas na Lei nº 14.133, de 2021, e demais normas federais aplicáveis e, subsidiariamente, segundo as disposições contidas na Lei nº 8.078, de 1990 - Código de Defesa do Consumidor - e normas e princípios gerais dos contratos.

CLÁUSULA DÉCIMA QUINTA - SUBCONTRATAÇÃO

15.1 - As regras para subcontratação do objeto deste instrumento de contrato constam no Termo de Referência/Projeto Básico, parte integrante deste Contrato.

CLÁUSULA DÉCIMA SEXTA - DAS DISPOSIÇÕES FINAIS

16.1 - O presente contrato é regido pela Lei 14.133/21 e demais diplomas legais.

16.2 - Incumbirá ao **CONTRATANTE** divulgar o presente instrumento no Portal Nacional de Contratações Públicas (PNCP), na forma prevista no art. 94 da Lei 14.133, de 2021, bem como no respectivo sítio oficial na Internet, em atenção ao art. 91, caput, da Lei n.º 14.133, de 2021, e ao art. 8º, §2º, da Lei n. 12.527, de 2011, c/c art. 7º, §3º, inciso V, do Decreto n. 7.724, de 2012.

16.3 - Fica eleito o Foro da Comarca de Buriti - MA, para dirimir os litígios que decorrerem da execução deste Termo de Contrato que não puderem ser compostos pela conciliação, conforme art. 92, §1º, da Lei nº 14.133/21.

Buriti - MA, XX de XXXXXXX de XXXX

ASSINATURAS

PELA CONTRATANTE

PELA CONTRATADA

TESTEMUNHAS

NOME: _____

NOME: _____

ANEXO III - MODELO DE DECLARAÇÃO DE SUJEIÇÃO ÀS CONDIÇÕES ESTABELECIDAS NO EDITAL E DE INEXISTÊNCIA DE FATOS SUPERVENIENTES IMPEDITIVOS DA HABILITAÇÃO

À
PREFEITURA MUNICIPAL DE BURITI - MA
CONCORRÊNCIA ELETRÔNICA N° ****/2026

A empresa _____, inscrita no CNPJ n° _____, por intermédio de seu representante legal _____ o(a) Sr.(a) _____, portador(a) do RG n° _____ e CPF n° _____, DECLARA, para todos os fins de direito, que:

- conhece e aceita integralmente todas as condições estabelecidas no Edital da Concorrência Eletrônica n° ****/2026 e em seus anexos;
- cumpre plenamente os requisitos de habilitação exigidos para participação no certame;
- inexiste fato superveniente impeditivo de sua habilitação ou que comprometa sua idoneidade para contratar com a Administração Pública, obrigando-se a comunicar eventual ocorrência posterior;
- não se encontra em nenhuma das hipóteses de impedimento previstas na Lei n° 14.133/2021.

Local e data: _____

Assinatura do responsável legal

Nome: _____

Cargo: _____

ANEXO IV - MODELO DE DECLARAÇÃO NOS TERMOS DO INCISO XXXIII, ART. 7º DA CONSTITUIÇÃO FEDERAL

À
PREFEITURA MUNICIPAL DE BURITI - MA
CONCORRÊNCIA ELETRÔNICA Nº ****/2026

A empresa _____, inscrita no CNPJ nº _____, por intermédio de seu representante legal _____ o(a) Sr.(a) _____, portador(a) do RG nº _____ e CPF nº _____, DECLARA, para fins do disposto no art. 62, inciso VI, da Lei nº 14.133/2021, que:

Não emprega menor de dezoito anos em trabalho noturno, perigoso ou insalubre, nem menor de dezesseis anos em qualquer trabalho.

() salvo na condição de aprendiz, a partir de quatorze anos, nos termos do art. 7º, inciso XXXIII, da Constituição Federal.

(Observação: em caso afirmativo, assinalar a ressalva acima)

Local e data: _____

Assinatura do responsável legal

Nome: _____

Cargo: _____

ANEXO V - MODELO DE DECLARAÇÃO DE IDONEIDADE

À
PREFEITURA MUNICIPAL DE BURITI - MA
CONCORRÊNCIA ELETRÔNICA Nº *****/2026

A empresa _____, inscrita
no CNPJ nº _____, por intermédio de seu
representante _____ legal _____ o(a) Sr.(a)
_____, portador(a) do RG nº _____
e CPF nº _____, DECLARA, sob
as penas da lei, que:

- a) não foi declarada inidônea para licitar ou contratar com a Administração Pública em qualquer esfera de governo;
- b) não se encontra suspensa ou impedida de participar de licitações ou contratar com órgãos da Administração Pública, nos termos da Lei nº 14.133/2021;
- c) mantém conduta compatível com os princípios da legalidade, moralidade, probidade administrativa e boa-fé.

Local e data: _____

Assinatura do responsável legal

Nome: _____

Cargo: _____

ANEXO VI - DECLARAÇÃO DE CUMPRIMENTO DOS REQUISITOS DE HABILITAÇÃO

À
PREFEITURA MUNICIPAL DE BURITI - MA
CONCORRÊNCIA ELETRÔNICA N° ****/2026

A empresa _____, inscrita
no CNPJ n° _____, sediada à
_____, por intermédio de
seu representante legal o(a) Sr.(a)
_____, portador(a) do RG n°
_____ e CPF n° _____, DECLARA, nos
termos da Lei n° 14.133/2021, que cumpre plenamente todos os
requisitos de habilitação exigidos no Edital da Concorrência
Eletrônica n° ****/2026, responsabilizando-se pela
veracidade das informações prestadas, na forma da lei.

Local e data: _____

Assinatura do responsável legal

Nome: _____

Cargo: _____

ANEXO VII - DECLARAÇÃO DE CONHECIMENTO DOS LOCAIS E CONDIÇÕES

À
PREFEITURA MUNICIPAL DE BURITI - MA
CONCORRÊNCIA ELETRÔNICA Nº ****/2026

A empresa _____, inscrita no CNPJ nº _____, por intermédio de seu representante _____ legal _____ o(a) Sr.(a) _____, portador(a) do RG nº _____ e CPF nº _____, DECLARA, para os devidos fins, que possui pleno conhecimento dos locais, das condições e das peculiaridades inerentes à execução dos serviços objeto da CONCORRÊNCIA ELETRÔNICA Nº ****/2026, reconhecendo todas as circunstâncias técnicas e

operacionais que possam influenciar direta ou indiretamente na elaboração de sua proposta e na execução contratual.

Declara, ainda, que assumirá integral responsabilidade pela execução dos serviços nas condições previstas no edital, no Termo de Referência, nos projetos de engenharia e demais anexos, não podendo alegar posteriormente desconhecimento de fatos, condições ou dificuldades existentes.

A presente declaração não implica renúncia ao direito de eventual recomposição do equilíbrio econômico-financeiro do contrato, quando configuradas as hipóteses legalmente previstas na Lei Federal nº 14.133/2021.

Local e data: _____

Assinatura do responsável legal

Nome: _____

Cargo: _____

PARECER JURÍDICO

Art. 1º Exonerar a **Sra. Márjore Lima Freitas, brasileira, portadora do CPF nº 048.393.493-39 e RG nº 3472301, SSP/PI**, do cargo de Ouvidora Geral da Ouvidoria Geral do Município de Buriti - MA.

Art. 2º - Esta portaria entra em vigor na data da sua publicação, revogadas as disposições em contrário.

Gabinete do Prefeito Municipal de Buriti - MA, 19 de Janeiro de 2026.

ANDRÉ AUGUSTO KERBER INTROVINI
Prefeito Municipal

Publicado por: DOMINGOS DIAS DA SILVA
Código identificador: a337bdb9a0c88452688b6428f2efb9a0

PORTARIA MUNICIPAL Nº 011/2026/GAB

O PREFEITO MUNICIPAL DE BURITI - ESTADO DO MARANHÃO, ELEITO PARA A GESTÃO 2025/2028, NO USO DE SUAS ATRIBUIÇÕES LEGAIS QUE LHE SÃO CONFERIDAS PELA LEI ORGÂNICA DO MUNICÍPIO DE BURITI/MA.

CONSIDERANDO que os cargos Comissionados são de livre nomeação e exoneração, nos termos do art. 37, inciso II, da Constituição Federal;

CONSIDERANDO a competência privativa do Chefe do Poder Executivo para dispor sobre a organização administrativa do Município;

CONSIDERANDO a necessidade de reorganização administrativa e de gestão no âmbito da Secretaria Municipal de Saúde;

CONSIDERANDO o interesse público e a conveniência administrativa;

RESOLVE

Art. 1º Nomear a **Sra. Márjore Lima Freitas, brasileira, portadora do CPF nº 048.393.493-39 e RG nº 3472301, SSP/PI**, Procuradora Geral da Procuradoria Geral do Município de Buriti - MA.

Art. 2º - A remuneração pelo efetivo exercício do cargo será aquela estabelecida em Lei.

Art. 3º - Esta portaria entra em vigor na data da sua publicação, revogadas as disposições em contrário.

Gabinete do Prefeito Municipal de Buriti - MA, 19 de janeiro de 2026.

ANDRÉ AUGUSTO KERBER INTROVINI
Prefeito Municipal

Publicado por: DOMINGOS DIAS DA SILVA
Código identificador: e66c5673553fd27a7c68ab5a3c4ca3d7

DECRETO Nº 121/2026 GP DE 12 DE JANEIRO DE 2026

O Prefeito do Município de Buriti, Estado do Maranhão, no uso das atribuições que lhe confere a Lei Orgânica Municipal, e tendo em vista o disposto no art. 79 da Lei nº 14.133, de 1º de abril de 2021,

DECRETA:

CAPÍTULO I

DISPOSIÇÕES PRELIMINARES

Art. 1º Este Decreto regulamenta o art. 79 da Lei nº 14.133, de 1º de abril de 2021, para dispor sobre o procedimento auxiliar de credenciamento para a contratação de bens e serviços, no âmbito da administração pública direta e indireta do Município de Buriti-MA.

Parágrafo único. O disposto neste Decreto não se aplica às contratações de obras e serviços especiais de engenharia.

Art. 2º Para fins do disposto neste Decreto, considera-se:

I - credenciamento - processo administrativo de chamamento público em que o órgão ou a entidade credenciante convoca, por meio de edital, interessados em prestar serviços ou fornecer bens para que, preenchidos os requisitos necessários, se credenciem no órgão ou na entidade para executar o objeto quando convocados;

II - credenciado - fornecedor ou prestador de serviço que atende às exigências do edital de credenciamento, apto a ser convocado, quando necessário, para a execução do objeto;

III - credenciante - órgão ou entidade da administração pública municipal responsável pelo procedimento de credenciamento;

IV - edital de credenciamento - instrumento convocatório que divulga a intenção de compra de bens ou de contratação de serviços e estabelece critérios para futuras contratações.

Art. 3º O credenciamento poderá ser adotado pela administração municipal nas seguintes hipóteses de contratação:

I - paralela e não excludente, quando for viável e vantajosa a realização de contratações simultâneas em condições padronizadas;

II - com seleção a critério de terceiros, quando a escolha do contratado estiver a cargo do beneficiário direto da prestação;

III - em mercados fluidos, quando a flutuação constante do valor da prestação e das condições de contratação inviabilizar a seleção por licitação.

Art. 4º O credenciamento não obriga a administração pública municipal a contratar.

Art. 5º O credenciamento ficará permanentemente aberto durante a vigência do edital e será realizado por meio da **plataforma eletrônica de licitações adotada oficialmente pelo Município de Buriti-MA**, observadas as seguintes fases:

I - preparatória;

II - de divulgação do edital de credenciamento;

III - de registro do requerimento de participação;

IV - de habilitação;

V - recursal;

VI - de divulgação da lista de credenciados.

§ 1º A operacionalização do credenciamento observará as regras da plataforma eletrônica utilizada pelo Município e as disposições do edital.

§ 2º O Município poderá utilizar sistema próprio ou plataforma contratada para processamento do credenciamento.

CAPÍTULO II

DA FASE PREPARATÓRIA

Art. 6º A escolha pela contratação por credenciamento deverá ser motivada durante a fase preparatória e atender, em especial:

PARECER JURÍDICO. EMENTA: ANÁLISE JURÍDICO-FORMAL DE MINUTAS DE EDITAL E CONTRATO. REQUERENTE: COMISSÃO DE CONTRATAÇÃO. LICITAÇÃO: CONCORRÊNCIA ELETRÔNICA N.º 001/2026. PROCESSO ADMINISTRATIVO N.º:301/2026. TIPO/REGIME: Menor preço global.

Assunto: exame prévio do edital de licitação e minuta contratual para efeitos de cumprimento do art. 53, da Lei n. 14.133/21, atualizada. Constatação de regularidade. Aprovação.

Para exame e parecer deste Procurador de Assessoramento Jurídico, o Presidente da Comissão de Contratação o Processo Administrativo epigrafado, versando sobre licitação pública na modalidade Concorrência Eletrônica, cujo objeto é Contratação de empresa de engenharia para realizar os serviços de Construção do Espaço Esportivo Comunitário, no Município de Buriti-MA, conforme contrato de repasse n° 987615/2025 firmado entre o Ministério do Esporte, através da Caixa Econômica Federal e o Município de Buriti-MA.

A matéria é trazida à apreciação jurídica para cumprimento do parágrafo único do art. 53, da Nova Lei de Licitações e Contratos Administrativos.

Sinalo que o presente parecer não se restringirá ao exame exclusivo da minuta de edital, mas também dos atos do procedimento licitatório realizados até então. Ocorre que o ato convocatório se caracteriza como uma das peças do processo, com atos anteriores que funcionam como condições necessárias à sua elaboração, sendo infrutífero analisá-lo como se fosse uma peça autônoma, apta a produzir efeitos por si só.

O exame prévio do edital consiste, via de regra¹, em verificar nos autos, no estado em que se encontra o procedimento licitatório, os seguintes elementos:

- a) autuação, protocolo e numeração;
- b) especificação do objeto justificativa da contratação;
- c) Estudo Técnico Preliminar;
- d) autorização da autoridade competente;
- e) indicação do recurso orçamentário para cobrir a despesa;
- f) ato de designação da comissão;
- g) edital numerado em ordem serial anual;

¹ Os itens de análise podem ser ampliados ou restringidos de acordo com a modalidade e objeto de licitação.

h) se preâmbulo do edital contém o nome da repartição interessada e de seu setor;

i) preâmbulo do edital indicando a modalidade e o tipo da licitação, bem como o regime de execução;

j) preâmbulo do edital mencionando que a licitação será regida pela legislação pertinente;

k) preâmbulo do edital anotando o local, dia e hora para início da sessão;

l) indicação do objeto da licitação, em descrição sucinta e clara;

m) indicação do prazo e as condições para a assinatura do contrato ou retirada dos instrumentos;

n) indicação do prazo para execução do contrato ou entrega do objeto;

o) indicação das sanções para o caso de inadimplemento;

p) indicação do local onde poderá ser examinado e adquirido o termo de referência;

q) indicação das condições para participação da licitação;

r) indicação da forma de apresentação das propostas;

s) indicação do critério para julgamento, com disposições claras e parâmetros objetivos; indicação dos locais, horários de acesso para fornecimento de informações sobre a licitação aos interessados;

t) indicação dos critérios de aceitabilidade dos preços unitário e global;

u) indicação das condições de pagamento.

No que respeita à minuta contratual, incumbe ao parecerista pesquisar a conformidade dos seguintes itens:

a) condições para sua execução, expressas em cláusulas que definam os direitos, obrigações e responsabilidades das partes, em conformidade com os termos da licitação e da proposta a que se vinculam, estabelecidas com clareza e precisão;

b) registro das cláusulas necessárias:

I - o objeto e seus elementos característicos;

II - o regime de execução ou a forma de

fornecimento;

III - o preço e as condições de pagamento, os critérios, data-base e periodicidade do reajustamento de preços, os

critérios de atualização monetária entre a data do adimplemento das obrigações e a do efetivo pagamento;

IV - os prazos de início de etapas de execução, de conclusão, de entrega, de observação e de recebimento definitivo, conforme o caso;

V - o crédito pelo qual correrá a despesa, com a indicação da classificação funcional programática e da categoria econômica;

VI - as garantias oferecidas para assegurar sua plena execução, quando exigidas;

VII - os direitos e as responsabilidades das partes, as penalidades cabíveis e os valores das multas;

VIII - os casos de rescisão;

IX - o reconhecimento dos direitos da Administração;

X - a vinculação ao edital de licitação ou ao termo que a dispensou ou a inexigiu, ao Concorrência Eletrônica e à proposta do licitante vencedor;

XI - a legislação aplicável à execução do contrato e especialmente aos casos omissos;

XII - a obrigação do contratado de manter, durante toda a execução do contrato, em compatibilidade com as obrigações por ele assumidas, todas as condições de habilitação e qualificação exigidas na licitação;

XIII - cláusula que declare competente o foro da sede da Administração para dirimir qualquer questão contratual;

XIV - A duração dos contratos adstrita à vigência dos respectivos créditos orçamentários, ressalvadas as hipóteses previstas no art. 106 da Lei n. 14.133/21.

Caso não sejam atendidos os requisitos acima mencionados, o processo segue à comissão de contratação para corrigir as não-conformidades, retornando ao Jurídico quando as exigências legais forem integralmente cumpridas. Havendo descumprimento de condições de menor relevância, o parecer de aprovação será condicional à correção/preenchimento dos elementos apontados como insuficientes.

Feitas as considerações iniciais, passo ao exame de estilo.

Compulsando os autos administrativos, verifico a conformidade do procedimento, edital e minuta contratual às normas da Lei n. 14.133/2023.

Pelo fio do exposto e em atendimento ao disposto no art. 53, da Lei n. 14.133/21, opino pela aprovação da minuta do instrumento convocatório e do contrato.

Este é parecer. Contudo, submeto à retificação superior.

Buriti-MA, em 2 de fevereiro de 2026.

Márcjore Lima Freitas
CPF nº 048.393.493-39
Procuradora Geral

Ao Sr.

José Fernandes Macedo Junior
Agente de Contratação

Assunto: Parecer jurídico da Minuta do Edital

Encaminho ao agente de contratação o Parecer Jurídico, que trata da análise jurídico-formal das minutas de edital e contrato referentes ao Concorrência Eletrônica nº 001/2026, no âmbito do Processo Administrativo nº 301/2026, cujo objeto é o Contratação de empresa de engenharia para realizar os serviços de Construção do Espaço Esportivo Comunitário, no Município de Buriti-MA, conforme contrato de repasse nº 987615/2025 firmado entre o Ministério do Esporte, através da Caixa Econômica Federal e o Município de Buriti-MA.

O parecer concluiu pela regularidade do procedimento e pela aprovação da minuta do instrumento convocatório e do contrato, nos termos do artigo 53 da Lei nº 14.133/2021, estando apto para prosseguimento das demais etapas do certame.

Dessa forma, determino a adoção das providências necessárias para a publicação do edital e a continuidade do processo licitatório, conforme as disposições legais vigentes.

Buriti-MA, em 02 de fevereiro de 2026.

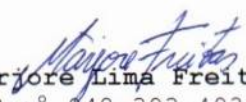
Márcia Lima Freitas
CPF nº 048.393.493-39
Procuradora Geral

EDITAL DO CONCORRÊNCIA ELETRÔNICA Nº 001/2026

DADOS DO CERTAME	
PROCESSO Nº:	301/2026
CONCORRÊNCIA:	001/2026
INTERESSADO:	SECRETARIA MUNICIPAL DE ADMINISTRAÇÃO E FINANÇAS
OBJETO	CONTRATAÇÃO DE EMPRESA DE ENGENHARIA PARA REALIZAR OS SERVIÇOS DE CONSTRUÇÃO DO ESPAÇO ESPORTIVO COMUNITÁRIO, NO MUNICÍPIO DE BURITI-MA, CONFORME CONTRATO DE REPASSE Nº 987615/2025 FIRMADO ENTRE O MINISTÉRIO DO ESPORTE, ATRAVÉS DA CAIXA ECONÔMICA FEDERAL E O MUNICÍPIO DE BURITI-MA
Esclarecimentos	Os pedidos de esclarecimentos referentes a este processo licitatório deverão ser enviados ao agente de contratação, até 03 (três) dias úteis anteriores à data designada para abertura da sessão pública, exclusivamente por meio eletrônico via internet, em campo próprio do Sistema Portal LICITANET no endereço eletrônico http://www.licitanet.com.br
Impugnações	Até 03 (três) dias úteis antes da data designada para a abertura da sessão pública, qualquer pessoa poderá impugnar este Edital. A IMPUGNAÇÃO DEVERÁ ser realizada EXCLUSIVAMENTE por FORMA ELETRÔNICA no sistema http://www.licitanet.com.br/
Início da Sessão Eletrônica	26/02/2026 às 9h00min
Endereços eletrônicos para retirada do Edital	www.licitanet.com.br , www.gov.br/pncp , www.buriti.ma.gov.br , e solicitado via e-mail: contratapmburiti@gmail.com .
Valor estimado	() Estimado () Máximo (x) Referência () Orçamento Sigiloso
Natureza do objeto	() Aquisição (x) Serviço
Participação – MEI / ME / EPP	() Licitação Exclusiva para MEI / ME / EPP – Art. 48, I da Lei Complementar nº 123/06; () Licitação com itens/grupos cotas de até 25% reservadas para MEI / ME / EPP – Art. 48, III da Lei Complementar nº 123/06; (x) Licitação de Ampla Participação
Prazo para envio da proposta	26/02/2026 às 9h00min
INFORMAÇÕES	



Prefeitura Municipal de Buriti-MA

Agente de Contratação	José Fernandes Macedo Júnior
Endereço	Rua Felinto Pessoa, nº 1, Centro, Buriti-MA.
Referência de Tempo	Para todas as referências de tempo será obrigatoriamente o Horário de Brasília – DF.
DEFINIÇÕES DA PARTE ESPECÍFICA	
Forma de apresentação da proposta	<input type="checkbox"/> POR ITEM (lances se darão pelo valor total de cada item) <input checked="" type="checkbox"/> POR LOTE (lance se darão pelo valor total de cada lote)
Critério de julgamento e intervalo de diferença entre os lances	<input checked="" type="checkbox"/> MENOR PREÇO: Intervalo de R\$ 1.000,00 <input type="checkbox"/> MAIOR DESCONTO: Intervalo de %
Validade da proposta	A proposta comercial terá validade mínima de 60 (sessenta) dias corridos, a contar da data da abertura da sessão pública.
Modo de disputa	<input type="checkbox"/> ABERTO <input checked="" type="checkbox"/> ABERTO E FECHADO <input type="checkbox"/> FECHADO E ABERTO

Sumário

1. DO OBJETO	4
2. DA PARTICIPAÇÃO NA LICITAÇÃO	4
3. DA APRESENTAÇÃO DA PROPOSTA E DOS DOCUMENTOS DE HABILITAÇÃO	6
4. DO PREENCHIMENTO DA PROPOSTA	8
5. DA ABERTURA DA SESSÃO, CLASSIFICAÇÃO DAS PROPOSTAS E FORMULAÇÃO DE LANCES	9
6. DA FASE DE JULGAMENTO	14
7. DA FASE DE HABILITAÇÃO	17
8. DOS RECURSOS	20
9. DAS INFRAÇÕES ADMINISTRATIVAS E SANÇÕES	21
10. DA IMPUGNAÇÃO AO EDITAL E DO PEDIDO DE ESCLARECIMENTO	23
11. DAS DISPOSIÇÕES GERAIS	24

EDITAL DE CONCORRÊNCIA ELETRÔNICA Nº 001/2026

Torna-se público que a **Prefeitura Municipal de Buriti – MA**, pessoa jurídica de direito público, com sede à Rua Felinto Pessoa, nº 1, Buriti-MA, inscrito no CNPJ sob o Nº 06.117,071/0001-55, por meio da Secretaria Municipal de Administração e Finanças, realizará licitação, na modalidade CONCORRÊNCIA, na forma ELETRÔNICA, nos termos da Lei nº 14.133, de 2021, e demais legislação aplicável e, ainda, de acordo com as condições estabelecidas neste Edital.

1. DO OBJETO

1.1. O objeto da presente licitação é a contratação de empresa de engenharia para realizar os serviços de Construção do Espaço Esportivo Comunitário, no Município de Buriti-MA, conforme contrato de repasse nº 987615/2025 firmado entre o Ministério do Esporte, através da Caixa Econômica Federal e o município de Buriti-MA, conforme condições, quantidades e exigências estabelecidas neste Edital e seus anexos.

1.2. A licitação será realizada em único lote.

2. DA PARTICIPAÇÃO NA LICITAÇÃO

2.1. Poderão participar desta concorrência os interessados que estiverem previamente credenciados na Plataforma Licitanet (www.licitanet.com.br).

2.1.1. Os interessados deverão atender às condições exigidas no cadastramento no Licitanet até a data prevista para recebimento das propostas.

2.2. O licitante responsabiliza-se exclusiva e formalmente pelas transações efetuadas em seu nome, assume como firmes e verdadeiras suas propostas e seus lances, inclusive os atos praticados diretamente ou por seu representante, excluída a responsabilidade do provedor do sistema ou do órgão ou entidade promotora da licitação por eventuais danos decorrentes de uso indevido das credenciais de acesso, ainda que por terceiros.

2.3. É de responsabilidade do cadastrado conferir a exatidão dos seus dados cadastrais nos Sistemas relacionados no item anterior e mantê-los atualizados junto aos órgãos responsáveis pela informação, devendo proceder, imediatamente, à correção ou à alteração dos registros tão logo identifique incorreção ou aqueles se tornem desatualizados.

2.4. A não observância do disposto no item anterior poderá ensejar desclassificação no momento da habilitação.

2.5. Será concedido tratamento favorecido para as microempresas e empresas de pequeno porte, nos limites previstos da Lei Complementar nº 123, de 2006 e do Decreto n.º 8.538, de 2015.

2.6. Não poderão disputar esta licitação:

2.6.1. aquele que não atenda às condições deste Edital e seu(s) anexo(s);

Endereço: R. Felinto Pessoa, 1 - Centro, Buriti - MA, 65515-000, CNPJ: 06.117.071/0001-55,

Site: www.buriti.ma.gov.br

- 2.6.2. autor do anteprojeto, do projeto básico ou do projeto executivo, pessoa física ou jurídica, quando a licitação versar sobre serviços ou fornecimento de bens a ele relacionados;
- 2.6.3. empresa, isoladamente ou em consórcio, responsável pela elaboração do projeto básico ou do projeto executivo, ou empresa da qual o autor do projeto seja dirigente, gerente, controlador, acionista ou detentor de mais de 5% (cinco por cento) do capital com direito a voto, responsável técnico ou subcontratado, quando a licitação versar sobre serviços ou fornecimento de bens a ela necessários;
- 2.6.4. pessoa física ou jurídica que se encontre, ao tempo da licitação, impossibilitada de participar da licitação em decorrência de sanção que lhe foi imposta;
- 2.6.5. aquele que mantenha vínculo de natureza técnica, comercial, econômica, financeira, trabalhista ou civil com dirigente do órgão ou entidade contratante ou com agente público que desempenhe função na licitação ou atue na fiscalização ou na gestão do contrato, ou que deles seja cônjuge, companheiro ou parente em linha reta, colateral ou por afinidade, até o terceiro grau;
- 2.6.6. empresas controladoras, controladas ou coligadas, nos termos da Lei nº 6.404, de 15 de dezembro de 1976, concorrendo entre si;
- 2.6.7. pessoa física ou jurídica que, nos 5 (cinco) anos anteriores à divulgação do edital, tenha sido condenada judicialmente, com trânsito em julgado, por exploração de trabalho infantil, por submissão de trabalhadores a condições análogas às de escravo ou por contratação de adolescentes nos casos vedados pela legislação trabalhista;
- 2.6.8. agente público do órgão ou entidade licitante;
- 2.6.9. pessoas jurídicas reunidas em consórcio;
- 2.6.10. Organizações da Sociedade Civil de Interesse Público - OSCIP, atuando nessa condição;
- 2.6.11. Não poderá participar, direta ou indiretamente, da licitação ou da execução do contrato agente público do órgão ou entidade contratante, devendo ser observadas as situações que possam configurar conflito de interesses no exercício ou após o exercício do cargo ou emprego, nos termos da legislação que disciplina a matéria, conforme § 1º do art. 9º da Lei nº 14.133, de 2021.
- 2.7. O impedimento de que trata o item 2.6.4 será também aplicado ao licitante que atue em substituição a outra pessoa, física ou jurídica, com o intuito de burlar a efetividade da sanção a ela aplicada, inclusive a sua controladora, controlada ou coligada, desde que devidamente comprovado o ilícito ou a utilização fraudulenta da personalidade jurídica do licitante.
- 2.8. A critério da Administração e exclusivamente a seu serviço, o autor dos projetos e a empresa a que se referem os itens 2.6.2 e 2.6.3 poderão participar no apoio das

atividades de planejamento da contratação, de execução da licitação ou de gestão do contrato, desde que sob supervisão exclusiva de agentes públicos do órgão ou entidade.

2.9. Equiparam-se aos autores do projeto as empresas integrantes do mesmo grupo econômico.

2.10. O disposto nos itens 2.6.2 e 2.6.3 não impede a licitação ou a contratação de serviço que inclua como encargo do contratado a elaboração do projeto básico e do projeto executivo, nas contratações integradas, e do projeto executivo, nos demais regimes de execução.

2.11. Em licitações e contratações realizadas no âmbito de projetos e programas parcialmente financiados por agência oficial de cooperação estrangeira ou por organismo financeiro internacional com recursos do financiamento ou da contrapartida nacional, não poderá participar pessoa física ou jurídica que integre o rol de pessoas sancionadas por essas entidades ou que seja declarada inidônea nos termos da Lei nº 14.133/2021.

2.12. A vedação de que trata o item 2.6.8 estende-se a terceiro que auxilie a condução da contratação na qualidade de integrante de equipe de apoio, profissional especializado ou funcionário ou representante de empresa que preste assessoria técnica.

3. DA APRESENTAÇÃO DA PROPOSTA E DOS DOCUMENTOS DE HABILITAÇÃO

3.1. Os licitantes encaminharão, exclusivamente por meio do sistema eletrônico, a proposta com o preço ou o percentual de desconto, conforme o critério de julgamento adotado neste Edital, até a data e o horário estabelecidos para abertura da sessão pública.

3.2. Caso a fase de habilitação anteceda as fases de apresentação de propostas e lances, os licitantes encaminharão, na forma e no prazo estabelecidos no item anterior, simultaneamente os documentos de habilitação e a proposta com o preço ou o percentual de desconto, observado o disposto nos itens 7.1.1 e 7.10.1 deste Edital.

3.3. No cadastramento da proposta inicial, o licitante declarará, em campo próprio do sistema, que:

3.3.1. está ciente e concorda com as condições contidas no edital e seus anexos, bem como de que a proposta apresentada compreende a integralidade dos custos para atendimento dos direitos trabalhistas assegurados na Constituição Federal, nas leis trabalhistas, nas normas infralegais, nas convenções coletivas de trabalho e nos termos de ajustamento de conduta vigentes na data de sua entrega em definitivo e que cumpre plenamente os requisitos de habilitação definidos no instrumento convocatório;

3.3.2. não emprega menor de 18 anos em trabalho noturno, perigoso ou insalubre e não emprega menor de 16 anos, salvo menor, a partir de 14 anos, na condição de aprendiz, nos termos do artigo 7º, XXXIII, da Constituição;

- 3.3.3. não possui empregados executando trabalho degradante ou forçado, observando o disposto nos incisos III e IV do art. 1º e no inciso III do art. 5º da Constituição Federal;
- 3.4. cumpre as exigências de reserva de cargos para pessoa com deficiência e para reabilitado da Previdência Social, previstas em lei e em outras normas específicas.
- 3.5. O licitante organizado em cooperativa deverá declarar, ainda, em campo próprio do sistema eletrônico, que cumpre os requisitos estabelecidos no artigo 16 da Lei nº 14.133, de 2021.
- 3.6. O fornecedor enquadrado como microempresa, empresa de pequeno porte ou sociedade cooperativa deverá declarar, ainda, em campo próprio do sistema eletrônico, que cumpre os requisitos estabelecidos no artigo 3º da Lei Complementar nº 123, de 2006, estando apto a usufruir do tratamento favorecido estabelecido em seus arts. 42 a 49, observado o disposto nos §§ 1º ao 3º do art. 4º, da Lei n.º 14.133, de 2021.
- 3.6.1. no item exclusivo para participação de microempresas e empresas de pequeno porte, a assinalação do campo “não” impedirá o prosseguimento no certame, para aquele item;
- 3.6.2. nos itens em que a participação não for exclusiva para microempresas e empresas de pequeno porte, a assinalação do campo “não” apenas produzirá o efeito de o licitante não ter direito ao tratamento favorecido previsto na Lei Complementar nº 123, de 2006, mesmo que microempresa, empresa de pequeno porte ou sociedade cooperativa.
- 3.7. A falsidade da declaração de que trata os itens 3.3 ou 3.6 sujeitará o licitante às sanções previstas na Lei nº 14.133, de 2021, e neste Edital.
- 3.8. Os licitantes poderão retirar ou substituir a proposta ou, na hipótese de a fase de habilitação anteceder as fases de apresentação de propostas e lances e de julgamento, os documentos de habilitação anteriormente inseridos no sistema, até a abertura da sessão pública.
- 3.9. Não haverá ordem de classificação na etapa de apresentação da proposta e dos documentos de habilitação pelo licitante, o que ocorrerá somente após os procedimentos de abertura da sessão pública e da fase de envio de lances.
- 3.10. Serão disponibilizados para acesso público os documentos que compõem a proposta dos licitantes convocados para apresentação de propostas, após a fase de envio de lances.
- 3.11. Desde que disponibilizada a funcionalidade no sistema, o licitante poderá parametrizar o seu valor final mínimo ou o seu percentual de desconto máximo quando do cadastramento da proposta e obedecerá às seguintes regras:

- 3.11.1. a aplicação do intervalo mínimo de diferença de valores ou de percentuais entre os lances, que incidirá tanto em relação aos lances intermediários quanto em relação ao lance que cobrir a melhor oferta; e
- 3.11.2. os lances serão de envio automático pelo sistema, respeitado o valor final mínimo, caso estabelecido, e o intervalo de que trata o subitem acima.
- 3.12. O valor final mínimo ou o percentual de desconto final máximo parametrizado no sistema poderá ser alterado pelo fornecedor durante a fase de disputa, sendo vedado:
- 3.12.1. valor superior a lance já registrado pelo fornecedor no sistema, quando adotado o critério de julgamento por menor preço; e
- 3.12.2. percentual de desconto inferior a lance já registrado pelo fornecedor no sistema, quando adotado o critério de julgamento por maior desconto.
- 3.13. O valor final mínimo ou o percentual de desconto final máximo parametrizado na forma do item 3.11 possuirá caráter sigiloso para os demais fornecedores e para o órgão ou entidade promotora da licitação, podendo ser disponibilizado estrita e permanentemente aos órgãos de controle externo e interno.
- 3.14. Caberá ao licitante interessado em participar da licitação acompanhar as operações no sistema eletrônico durante o processo licitatório e se responsabilizar pelo ônus decorrente da perda de negócios diante da inobservância de mensagens emitidas pela Administração ou de sua desconexão.
- 3.15. O licitante deverá comunicar imediatamente ao provedor do sistema qualquer acontecimento que possa comprometer o sigilo ou a segurança, para imediato bloqueio de acesso.

4. DO PREENCHIMENTO DA PROPOSTA

- 4.1. O licitante deverá enviar sua proposta mediante o preenchimento, no sistema eletrônico, dos seguintes campos:
- 4.1.1. valor (unitário etc., conforme o caso) do item já contemplando o BDI;
- 4.2. Todas as especificações do objeto contidas na proposta vinculam o licitante.
- 4.2.1. O licitante não poderá oferecer proposta em quantitativo inferior ao máximo previsto para contratação.
- 4.3. Nos valores propostos estarão inclusos todos os custos operacionais, encargos previdenciários, trabalhistas, tributários, comerciais e quaisquer outros que incidam direta ou indiretamente na execução do objeto.
- 4.4. Os preços ofertados, tanto na proposta inicial, quanto na etapa de lances, serão de exclusiva responsabilidade do licitante, não lhe assistindo o direito de pleitear qualquer alteração, sob alegação de erro, omissão ou qualquer outro pretexto.



Prefeitura Municipal de Buriti-MA

- 4.5. Se o regime tributário da empresa implicar o recolhimento de tributos em percentuais variáveis, a cotação adequada será a que corresponde à média dos efetivos recolhimentos da empresa nos últimos doze meses.
- 4.6. Independentemente do percentual de tributo inserido na planilha, no pagamento serão retidos na fonte os percentuais estabelecidos na legislação vigente.
- 4.7. Na presente licitação, a Microempresa e a Empresa de Pequeno Porte poderão se beneficiar do regime de tributação pelo Simples Nacional.
- 4.8. A apresentação das propostas implica obrigatoriedade do cumprimento das disposições nelas contidas, em conformidade com o que dispõe o Projeto Básico/Termo de Referência, assumindo o proponente o compromisso de executar o objeto licitado nos seus termos, bem como de fornecer os materiais, equipamentos, ferramentas e utensílios necessários, em quantidades e qualidades adequadas à perfeita execução contratual, promovendo, quando requerido, sua substituição.
- 4.9. O prazo de validade da proposta não será inferior a 60 (sessenta) dias, a contar da data de sua apresentação.
- 4.10. Os licitantes devem respeitar os preços máximos estabelecidos nas normas de regência de contratações públicas federais, quando participarem de licitações públicas;
- 4.10.1. Caso o critério de julgamento seja o de maior desconto, o preço já decorrente da aplicação do desconto ofertado deverá respeitar os preços máximos previstos no item 4.9.
- 4.11. O descumprimento das regras supramencionadas pela Administração por parte dos contratados pode ensejar a responsabilização pelo Tribunal de Contas da União e, após o devido processo legal, gerar as seguintes consequências: assinatura de prazo para a adoção das medidas necessárias ao exato cumprimento da lei, nos termos do art. 71, inciso IX, da Constituição; ou condenação dos agentes públicos responsáveis e da empresa contratada ao pagamento dos prejuízos ao erário, caso verificada a ocorrência de superfaturamento por sobrepreço na execução do contrato.

5. DA ABERTURA DA SESSÃO, CLASSIFICAÇÃO DAS PROPOSTAS E FORMULAÇÃO DE LANCES

- 5.1. A abertura da presente licitação dar-se-á em sessão pública, por meio de sistema eletrônico, na data, horário e local indicados neste Edital.
- 5.2. Os licitantes poderão retirar ou substituir a proposta ou os documentos de habilitação, quando for o caso, anteriormente inseridos no sistema, até a abertura da sessão pública.
- 5.3. O sistema disponibilizará campo próprio para troca de mensagens entre o Agente de Contratação/Comissão e os licitantes.

- 5.4. Iniciada a etapa competitiva, os licitantes deverão encaminhar lances exclusivamente por meio de sistema eletrônico, sendo imediatamente informados do seu recebimento e do valor consignado no registro.
- 5.5. O lance deverá ser ofertado pelo valor global.
- 5.6. Os licitantes poderão oferecer lances sucessivos, observando o horário fixado para abertura da sessão e as regras estabelecidas no Edital.
- 5.7. O licitante somente poderá oferecer lance de valor inferior ao último por ele ofertado e registrado pelo sistema.
- 5.8. O intervalo mínimo de diferença de valores, que incidirá tanto em relação aos lances intermediários quanto em relação à proposta que cobrir a melhor oferta deverá ser de 1.000,00 (mil reais)
- 5.9. O licitante poderá, uma única vez, excluir seu último lance ofertado, no intervalo de quinze segundos após o registro no sistema, na hipótese de lance inconsistente ou inexecutável.
- 5.10. O procedimento seguirá de acordo com o modo de disputa adotado.
- 5.11. Caso seja adotado para o envio de lances na licitação o modo de disputa “aberto”, os licitantes apresentarão lances públicos e sucessivos, com prorrogações.
- 5.11.1. A etapa de lances da sessão pública terá duração de dez minutos e, após isso, será prorrogada automaticamente pelo sistema quando houver lance ofertado nos últimos dois minutos do período de duração da sessão pública.
- 5.11.2. A prorrogação automática da etapa de lances, de que trata o subitem anterior, será de dois minutos e ocorrerá sucessivamente sempre que houver lances enviados nesse período de prorrogação, inclusive no caso de lances intermediários.
- 5.11.3. Não havendo novos lances na forma estabelecida nos itens anteriores, a sessão pública encerrar-se-á automaticamente, e o sistema ordenará e divulgará os lances conforme a ordem final de classificação.
- 5.11.4. Definida a melhor proposta, se a diferença em relação à proposta classificada em segundo lugar for de pelo menos 5% (cinco por cento), o Agente de contratação/Comissão, auxiliado pela equipe de apoio, poderá admitir o reinício da disputa aberta, para a definição das demais colocações.
- 5.11.5. Após o reinício previsto no item supra, os licitantes serão convocados para apresentar lances intermediários.
- 5.12. Caso seja adotado para o envio de lances na licitação o modo de disputa “aberto e fechado”, os licitantes apresentarão lances públicos e sucessivos, com lance final e fechado.



Prefeitura Municipal de Buriti-MA

- 5.12.1. A etapa de lances da sessão pública terá duração inicial de quinze minutos. Após esse prazo, o sistema encaminhará aviso de fechamento iminente dos lances, após o que transcorrerá o período de até dez minutos, aleatoriamente determinado, findo o qual será automaticamente encerrada a recepção de lances.
- 5.12.2. Encerrado o prazo previsto no subitem anterior, o sistema abrirá oportunidade para que o autor da oferta de valor mais baixo e os das ofertas com preços até 10% (dez por cento) superiores àquela possam ofertar um lance final e fechado em até cinco minutos, o qual será sigiloso até o encerramento deste prazo.
- 5.12.3. No procedimento de que trata o subitem supra, o licitante poderá optar por manter o seu último lance da etapa aberta, ou por ofertar melhor lance.
- 5.12.4. Não havendo pelo menos três ofertas nas condições definidas neste item, poderão os autores dos melhores lances subsequentes, na ordem de classificação, até o máximo de três, oferecer um lance final e fechado em até cinco minutos, o qual será sigiloso até o encerramento deste prazo.
- 5.12.5. Após o término dos prazos estabelecidos nos itens anteriores, o sistema ordenará e divulgará os lances segundo a ordem crescente de valores.
- 5.13. Caso seja adotado para o envio de lances na licitação o modo de disputa “fechado e aberto”, poderão participar da etapa aberta somente os licitantes que apresentarem a proposta de menor preço/ maior percentual de desconto e os das propostas até 10% (dez por cento) superiores/inferiores àquela, em que os licitantes apresentarão lances públicos e sucessivos, até o encerramento da sessão e eventuais prorrogações.
- 5.13.1. Não havendo pelo menos 3 (três) propostas nas condições definidas no item 5.13, poderão os licitantes que apresentaram as três melhores propostas, consideradas as empatadas, oferecer novos lances sucessivos.
- 5.13.2. A etapa de lances da sessão pública terá duração de dez minutos e, após isso, será prorrogada automaticamente pelo sistema quando houver lance ofertado nos últimos dois minutos do período de duração da sessão pública.
- 5.13.3. A prorrogação automática da etapa de lances, de que trata o subitem anterior, será de dois minutos e ocorrerá sucessivamente sempre que houver lances enviados nesse período de prorrogação, inclusive no caso de lances intermediários.
- 5.13.4. Não havendo novos lances na forma estabelecida nos itens anteriores, a sessão pública encerrar-se-á automaticamente, e o sistema ordenará e divulgará os lances conforme a ordem final de classificação.
- 5.13.5. Definida a melhor proposta, se a diferença em relação à proposta classificada em segundo lugar for de pelo menos 5% (cinco por cento), o Agente de Contratação/Comissão, auxiliado pela equipe de apoio, poderá admitir o reinício da disputa aberta, para a definição das demais colocações.

- 5.13.6. Após o reinício previsto no subitem supra, os licitantes serão convocados para apresentar lances intermediários.
- 5.14. Após o término dos prazos estabelecidos nos subitens anteriores, o sistema ordenará e divulgará os lances segundo a ordem crescente de valores.
- 5.15. Não serão aceitos dois ou mais lances de mesmo valor, prevalecendo aquele que for recebido e registrado em primeiro lugar.
- 5.16. Durante o transcurso da sessão pública, os licitantes serão informados, em tempo real, do valor do menor lance registrado, vedada a identificação do licitante.
- 5.17. No caso de desconexão com o Agente de Contratação/Comissão, no decorrer da etapa competitiva da licitação, o sistema eletrônico poderá permanecer acessível aos licitantes para a recepção dos lances.
- 5.18. Quando a desconexão do sistema eletrônico para o Agente de Contratação/Comissão persistir por tempo superior a dez minutos, a sessão pública será suspensa e reiniciada somente após decorridas vinte e quatro horas da comunicação do fato pelo Agente de Contratação/Comissão aos participantes, no sítio eletrônico utilizado para divulgação.
- 5.19. Caso o licitante não apresente lances, concorrerá com o valor de sua proposta.
- 5.20. Em relação a itens não exclusivos para participação de microempresas e empresas de pequeno porte, uma vez encerrada a etapa de lances, será efetivada a verificação automática, junto à Receita Federal, do porte da entidade empresarial. O sistema identificará em coluna própria as microempresas e empresas de pequeno porte participantes, procedendo à comparação com os valores da primeira colocada, se esta for empresa de maior porte, assim como das demais classificadas, para o fim de aplicar-se o disposto nos arts. 44 e 45 da Lei Complementar nº 123, de 2006, regulamentada pelo Decreto nº 8.538, de 2015.
- 5.20.1. Nessas condições, as propostas de microempresas e empresas de pequeno porte que se encontrarem na faixa de até 10% (dez por cento) acima da melhor proposta ou melhor lance serão consideradas empatadas com a primeira colocada.
- 5.20.2. A melhor classificada nos termos do subitem anterior terá o direito de encaminhar uma última oferta para desempate, obrigatoriamente em valor inferior ao da primeira colocada, no prazo de 5 (cinco) minutos controlados pelo sistema, contados após a comunicação automática para tanto.
- 5.20.3. Caso a microempresa ou a empresa de pequeno porte melhor classificada desista ou não se manifeste no prazo estabelecido, serão convocadas as demais licitantes microempresa e empresa de pequeno porte que se encontrem naquele intervalo de 10% (dez por cento), na ordem de classificação, para o exercício do mesmo direito, no prazo estabelecido no subitem anterior.

5.20.4. No caso de equivalência dos valores apresentados pelas microempresas e empresas de pequeno porte que se encontrem nos intervalos estabelecidos nos subitens anteriores, será realizado sorteio entre elas para que se identifique aquela que primeiro poderá apresentar melhor oferta.

5.21. Só poderá haver empate entre propostas iguais (não seguidas de lances), ou entre lances finais da fase fechada do modo de disputa aberto e fechado.

5.21.1. Havendo eventual empate entre propostas ou lances, o critério de desempate será aquele previsto no art. 60 da Lei nº 14.133, de 2021, nesta ordem:

5.21.1.1. disputa final, hipótese em que os licitantes empatados poderão apresentar nova proposta em ato contínuo à classificação;

5.21.1.2. avaliação do desempenho contratual prévio dos licitantes, para a qual deverão preferencialmente ser utilizados registros cadastrais para efeito de atesto de cumprimento de obrigações previstos nesta Lei;

5.21.1.3. desenvolvimento pelo licitante de ações de equidade entre homens e mulheres no ambiente de trabalho, conforme regulamento;

5.21.1.4. desenvolvimento pelo licitante de programa de integridade, conforme orientações dos órgãos de controle.

5.21.2. Persistindo o empate, será assegurada preferência, sucessivamente, aos bens e serviços produzidos ou prestados por:

5.21.2.1. empresas estabelecidas no território do Estado ou do Distrito Federal do órgão ou entidade da Administração Pública estadual ou distrital licitante ou, no caso de licitação realizada por órgão ou entidade de Município, no território do Estado em que este se localize;

5.21.2.2. empresas brasileiras;

5.21.2.3. empresas que invistam em pesquisa e no desenvolvimento de tecnologia no País;

5.21.2.4. empresas que comprovem a prática de mitigação, nos termos da Lei nº 12.187, de 29 de dezembro de 2009.

5.22. Encerrada a etapa de envio de lances da sessão pública, na hipótese da proposta do primeiro colocado permanecer acima do preço máximo ou inferior ao desconto definido para a contratação, o Agente de Contratação/Comissão poderá negociar condições mais vantajosas, após definido o resultado do julgamento.

5.22.1. Tratando-se de licitação em grupo, a contratação posterior de item específico do grupo exigirá prévia pesquisa de mercado e demonstração de sua

vantagem para o órgão ou a entidade e serão observados os seguintes preços unitários máximos como critério de aceitabilidade:

5.22.2. Não será admitida a previsão de preços diferentes em razão de local de entrega ou de acondicionamento, tamanho de lote ou qualquer outro motivo.

5.22.3. A negociação poderá ser feita com os demais licitantes, segundo a ordem de classificação inicialmente estabelecida, quando o primeiro colocado, mesmo após a negociação, for desclassificado em razão de sua proposta permanecer acima do preço máximo definido pela Administração.

5.22.4. A negociação será realizada por meio do sistema, podendo ser acompanhada pelos demais licitantes.

5.22.5. O resultado da negociação será divulgado a todos os licitantes e anexado aos autos do processo licitatório.

5.22.6. O Agente de Contratação/Comissão solicitará ao licitante mais bem classificado que, no prazo de 2 (duas) horas, envie a proposta adequada ao último lance ofertado após a negociação realizada, acompanhada, se for o caso, dos documentos complementares, quando necessários à confirmação daqueles exigidos neste Edital e já apresentados.

5.22.7. É facultado ao Agente de Contratação/Comissão prorrogar o prazo estabelecido, a partir de solicitação fundamentada feita no chat pelo licitante, antes de findo o prazo.

5.23. Após a negociação do preço, o Agente de Contratação/Comissão iniciará a fase de aceitação e julgamento da proposta.

6. DA FASE DE JULGAMENTO

6.1. Encerrada a etapa de negociação, o Agente de contratação/Comissão verificará se o licitante provisoriamente classificado em primeiro lugar atende às condições de participação no certame, conforme previsto no art. 14 da Lei nº 14.133/2021, legislação correlata e no item 2.6 do edital, especialmente quanto à existência de sanção que impeça a participação no certame ou a futura contratação, mediante a consulta aos seguintes cadastros:

6.1.1. Cadastro Nacional de Empresas Inidôneas e Suspensas - CEIS, mantido pela Controladoria-Geral da União (<https://www.portaltransparencia.gov.br/sancoes/ceis>); e

6.1.2. Cadastro Nacional de Empresas Punidas – CNEP, mantido pela Controladoria-Geral da União (<https://www.portaltransparencia.gov.br/sancoes/cnep>).

6.2. A consulta aos cadastros será realizada em nome da empresa licitante e também de seu sócio majoritário, por força da vedação de que trata o artigo 12 da Lei nº 8.429, de 1992.



Prefeitura Municipal de Buriti-MA

6.3. Caso conste na Consulta de Situação do licitante a existência de Ocorrências Impeditivas Indiretas, o Agente de Contratação/Comissão diligenciará para verificar se houve fraude por parte das empresas apontadas no Relatório de Ocorrências Impeditivas Indiretas. (IN nº 3/2018, art. 29, caput)

6.3.1. A tentativa de burla será verificada por meio dos vínculos societários, linhas de fornecimento similares, dentre outros. (IN nº 3/2018, art. 29, §1º).

6.3.2. O licitante será convocado para manifestação previamente a uma eventual desclassificação. (IN nº 3/2018, art. 29, §2º).

6.3.3. Constatada a existência de sanção, o licitante será reputado inabilitado, por falta de condição de participação.

6.4. Na hipótese de inversão das fases de habilitação e julgamento, caso atendidas as condições de participação, será iniciado o procedimento de habilitação.

6.5. Caso o licitante provisoriamente classificado em primeiro lugar tenha se utilizado de algum tratamento favorecido às ME/EPPs, o Agente de Contratação/Comissão verificará se faz jus ao benefício, em conformidade com a Lei Complementar nº 123/06.

6.6. Verificadas as condições de participação e de utilização do tratamento favorecido, o Agente de Contratação/Comissão examinará a proposta classificada em primeiro lugar quanto à adequação ao objeto e à compatibilidade do preço em relação ao máximo estipulado para contratação neste Edital e em seus anexos, observado o disposto no artigo 29 a 35 da IN SEGES nº 73, de 30 de setembro de 2022.

6.7. Será desclassificada a proposta vencedora que:

6.7.1. contiver vícios insanáveis;

6.7.2. não obedecer às especificações técnicas contidas no Projeto Básico/Termo de Referência;

6.7.3. apresentar preços inexequíveis ou permanecerem acima do preço máximo definido para a contratação;

6.7.4. não tiverem sua exequibilidade demonstrada, quando exigido pela Administração;

6.7.5. apresentar desconformidade com quaisquer outras exigências deste Edital ou seus anexos, desde que insanável.

6.8. No caso de bens e serviços em geral, é indício de inexequibilidade das propostas valores inferiores a 75% (setenta e cinco por cento) do valor orçado pela Administração.

6.8.1. A inexequibilidade, na hipótese de que trata o **caput**, só será considerada após diligência do Agente de Contratação/Comissão, que comprove:

6.8.1.1. que o custo do licitante ultrapassa o valor da proposta; e

6.8.1.2. inexistirem custos de oportunidade capazes de justificar o vulto da oferta.

6.9. Em contratação de serviços de engenharia, além das disposições acima, a análise de exequibilidade e sobrepreço considerará o seguinte:

6.9.1. Nos regimes de execução por tarefa, empreitada por preço global ou empreitada integral, semi-integrada ou integrada, a caracterização do sobrepreço se dará pela superação do valor global estimado;

6.9.2. No regime de empreitada por preço unitário, a caracterização do sobrepreço se dará pela superação do valor global estimado e pela superação de custo unitário tido como relevante, conforme planilha anexa ao edital;

6.9.3. No caso de serviços de engenharia, serão consideradas indício de inexecuibilidade as propostas cujos valores forem inferiores a 75% (setenta e cinco por cento) do valor orçado pela Administração, independentemente do regime de execução.

6.10. Se houver indícios de inexecuibilidade da proposta de preço, ou em caso da necessidade de esclarecimentos complementares, poderão ser efetuadas diligências, para que a empresa comprove a exequibilidade da proposta.

6.11. Caso o custo global estimado do objeto licitado tenha sido decomposto em seus respectivos custos unitários por meio de Planilha de Custos e Formação de Preços elaborada pela Administração, o licitante classificado em primeiro lugar será convocado para apresentar Planilha por ele elaborada, com os respectivos valores adequados ao valor final da sua proposta, sob pena de não aceitação da proposta.

6.11.1. Em se tratando de serviços de engenharia, o licitante vencedor será convocado a apresentar à Administração, por meio eletrônico, as planilhas com indicação dos quantitativos e dos custos unitários, seguindo o modelo elaborado pela Administração, bem como com detalhamento das Bonificações e Despesas Indiretas (BDI) e dos Encargos Sociais (ES), com os respectivos valores adequados ao valor final da proposta vencedora, admitida a utilização dos preços unitários, no caso de empreitada por preço global, empreitada integral, contratação semi-integrada e contratação integrada, exclusivamente para eventuais adequações indispensáveis no cronograma físico-financeiro e para balizar excepcional aditamento posterior do contrato.

6.12. Erros no preenchimento da planilha não constituem motivo para a desclassificação da proposta. A planilha poderá ser ajustada pelo fornecedor, no prazo indicado pelo sistema, desde que não haja majoração do preço e que se comprove que este é o bastante para arcar com todos os custos da contratação;

6.12.1. O ajuste de que trata este dispositivo se limita a sanar erros ou falhas que não alterem a substância das propostas;

- 6.12.2. Considera-se erro no preenchimento da planilha passível de correção a indicação de recolhimento de impostos e contribuições na forma do Simples Nacional, quando não cabível esse regime.
- 6.13. Para fins de análise da proposta quanto ao cumprimento das especificações do objeto, poderá ser colhida a manifestação escrita do setor requisitante do serviço ou da área especializada no objeto.
- 6.14. Caso o Projeto Básico/Termo de Referência exija a apresentação de amostra, o licitante classificado em primeiro lugar deverá apresentá-la, sob pena de não aceitação da proposta.
- 6.15. Por meio de mensagem no sistema, será divulgado o local e horário de realização do procedimento para a avaliação das amostras, cuja presença será facultada a todos os interessados, incluindo os demais licitantes.
- 6.16. Os resultados das avaliações serão divulgados por meio de mensagem no sistema.
- 6.17. No caso de não haver entrega da amostra ou ocorrer atraso na entrega, sem justificativa aceita pelo Agente de Contratação/Comissão, ou havendo entrega de amostra fora das especificações previstas neste Edital, a proposta do licitante será recusada.
- 6.18. Se a(s) amostra(s) apresentada(s) pelo primeiro classificado não for(em) aceita(s), o Agente de Contratação/Comissão analisará a aceitabilidade da proposta ou lance ofertado pelo segundo classificado. Seguir-se-á com a verificação da(s) amostra(s) e, assim, sucessivamente, até a verificação de uma que atenda às especificações constantes no Projeto Básico/Termo de Referência.

7. DA FASE DE HABILITAÇÃO

- 7.1. Os documentos previstos no Projeto Básico/Termo de Referência, necessários e suficientes para demonstrar a capacidade do licitante de realizar o objeto da licitação, serão exigidos para fins de habilitação, nos termos dos arts. 62 a 70 da Lei nº 14.133, de 2021.
- 7.1.1. A documentação exigida para fins de habilitação compreenderá os documentos relativos à habilitação jurídica, fiscal, social, trabalhista, econômico-financeira e técnica, conforme previsto neste edital e na Lei nº 14.133/2021.
- 7.2. Quando permitida a participação de empresas estrangeiras que não funcionem no País, as exigências de habilitação serão atendidas mediante documentos equivalentes, inicialmente apresentados em tradução livre.
- 7.2.1. Na hipótese de o licitante vencedor ser empresa estrangeira que não funcione no País, para fins de assinatura do contrato ou da ata de registro de preços, os documentos exigidos para a habilitação serão traduzidos por tradutor juramentado no País e apostilados nos termos do disposto no Decreto nº 8.660, de 29 de janeiro de

2016, ou de outro que venha a substituí-lo, ou consularizados pelos respectivos consulados ou embaixadas.

7.3. Quando permitida a participação de consórcio de empresas, a habilitação técnica, quando exigida, será feita por meio do somatório dos quantitativos de cada consorciado e, para efeito de habilitação econômico-financeira, quando exigida, será observado o somatório dos valores de cada consorciado.

7.3.1. Se o consórcio não for formado integralmente por microempresas ou empresas de pequeno porte e o projeto básico/termo de referência exigir requisitos de habilitação econômico-financeira, haverá um acréscimo de 30% para o consórcio em relação ao valor exigido para os licitantes individuais.

7.4. Os documentos exigidos para fins de habilitação poderão ser apresentados em original e por cópia.

7.5. Os documentos exigidos para fins de habilitação poderão ser substituídos por registro cadastral emitido por órgão ou entidade pública, desde que o registro tenha sido feito em obediência ao disposto na Lei nº 14.133/2021.

7.6. Será verificado se o licitante apresentou declaração de que atende aos requisitos de habilitação, e o declarante responderá pela veracidade das informações prestadas, na forma da lei (art. 63, I, da Lei nº 14.133/2021).

7.7. Será verificado se o licitante apresentou no sistema, sob pena de inabilitação, a declaração de que cumpre as exigências de reserva de cargos para pessoa com deficiência e para reabilitado da Previdência Social, previstas em lei e em outras normas específicas.

7.8. O licitante deverá apresentar, sob pena de desclassificação, declaração de que suas propostas econômicas compreendem a integralidade dos custos para atendimento dos direitos trabalhistas assegurados na Constituição Federal, nas leis trabalhistas, nas normas infralegais, nas convenções coletivas de trabalho e nos termos de ajustamento de conduta vigentes na data de entrega das propostas.

7.9. Considerando que na presente contratação a avaliação prévia do local de execução é imprescindível para o conhecimento pleno das condições e peculiaridades do objeto a ser contratado, o licitante deve atestar, sob pena de inabilitação, que conhece o local e as condições de realização do serviço, assegurado a ele o direito de realização de vistoria prévia.

7.9.1. O licitante que optar por realizar vistoria prévia terá disponibilizado pela Administração data e horário exclusivos, a ser agendado através do e-mail contratapmburiti@gmail.com, de modo que seu agendamento não coincida com o agendamento de outros licitantes.

7.9.2. Caso o licitante opte por não realizar vistoria, poderá substituir a declaração exigida no presente item por declaração formal assinada pelo seu

responsável técnico acerca do conhecimento pleno das condições e peculiaridades da contratação.

7.10. A verificação pelo Agente de Contratação/Comissão, em sítios eletrônicos oficiais de órgãos e entidades emissores de certidões constitui meio legal de prova, para fins de habilitação.

7.10.1. Os documentos exigidos para habilitação serão enviados por meio do sistema, em formato digital, no prazo de mínimo de duas horas, podendo ser prorrogável por igual período, desde que justificado, contado da solicitação do Agente de Contratação/Comissão.

7.11. A verificação da exigência dos documentos de habilitação somente será feita em relação ao licitante vencedor.

7.11.1. Os documentos relativos à regularidade fiscal que constem do Projeto Básico/Termo de Referência somente serão exigidos, em qualquer caso, em momento posterior ao julgamento das propostas, e apenas do licitante mais bem classificado.

7.11.2. Respeitada a exceção do subitem anterior, relativa à regularidade fiscal, quando a fase de habilitação anteceder as fases de apresentação de propostas e lances e de julgamento, a verificação ou exigência do presente subitem ocorrerá em relação a todos os licitantes.

7.12. Após a entrega dos documentos para habilitação, não será permitida a substituição ou a apresentação de novos documentos, salvo em sede de diligência, para (Lei 14.133/21, art. 64, e IN 73/2022, art. 39, §4º):

7.12.1. complementação de informações acerca dos documentos já apresentados pelos licitantes e desde que necessária para apurar fatos existentes à época da abertura do certame; e

7.12.2. atualização de documentos cuja validade tenha expirado após a data de recebimento das propostas;

7.13. Na análise dos documentos de habilitação, a comissão de contratação poderá sanar erros ou falhas, que não alterem a substância dos documentos e sua validade jurídica, mediante decisão fundamentada, registrada em ata e acessível a todos, atribuindo-lhes eficácia para fins de habilitação e classificação.

7.14. Na hipótese de o licitante não atender às exigências para habilitação, o Agente de Contratação/Comissão examinará a proposta subsequente e assim sucessivamente, na ordem de classificação, até a apuração de uma proposta que atenda ao presente edital, observado o prazo disposto no subitem 7.10.1.

7.15. Somente serão disponibilizados para acesso público os documentos de habilitação do licitante cuja proposta atenda ao edital de licitação, após concluídos os procedimentos de que trata o subitem anterior.

7.16. A comprovação de regularidade fiscal e trabalhista das microempresas e das empresas de pequeno porte somente será exigida para efeito de contratação, e não como condição para participação na licitação (art. 4º do Decreto nº 8.538/2015).

7.17. Quando a fase de habilitação anteceder a de julgamento e já tiver sido encerrada, não caberá exclusão de licitante por motivo relacionado à habilitação, salvo em razão de fatos supervenientes ou só conhecidos após o julgamento.

7.17.1.

8. DOS RECURSOS

8.1. A interposição de recurso referente ao julgamento das propostas, à habilitação ou inabilitação de licitantes, à anulação ou revogação da licitação, observará o disposto no art. 165 da Lei nº 14.133, de 2021.

8.2. O prazo recursal é de 3 (três) dias úteis, contados da data de intimação ou de lavratura da ata.

8.3. Quando o recurso apresentado impugnar o julgamento das propostas ou o ato de habilitação ou inabilitação do licitante:

8.3.1. a intenção de recorrer deverá ser manifestada imediatamente, sob pena de preclusão;

8.3.2. o prazo para a manifestação da intenção de recorrer não será inferior a 10 (dez) minutos.

8.3.3. o prazo para apresentação das razões recursais será iniciado na data de intimação ou de lavratura da ata de habilitação ou inabilitação;

8.3.4. na hipótese de adoção da inversão de fases prevista no § 1º do art. 17 da Lei nº 14.133, de 2021, o prazo para apresentação das razões recursais será iniciado na data de intimação da ata de julgamento.

8.4. Os recursos deverão ser encaminhados em campo próprio do sistema.

8.5. O recurso será dirigido à autoridade que tiver editado o ato ou proferido a decisão recorrida, a qual poderá reconsiderar sua decisão no prazo de 3 (três) dias úteis, ou, nesse mesmo prazo, encaminhar recurso para a autoridade superior, a qual deverá proferir sua decisão no prazo de 10 (dez) dias úteis, contado do recebimento dos autos.

8.6. Os recursos interpostos fora do prazo não serão conhecidos.

8.7. O prazo para apresentação de contrarrazões ao recurso pelos demais licitantes será de 3 (três) dias úteis, contados da data da intimação pessoal ou da divulgação da interposição do recurso, assegurada a vista imediata dos elementos indispensáveis à defesa de seus interesses.

8.8. O recurso e o pedido de reconsideração terão efeito suspensivo do ato ou da decisão recorrida até que sobrevenha decisão final da autoridade competente.

8.9. O acolhimento do recurso invalida tão somente os atos insuscetíveis de aproveitamento.

8.10. Os autos do processo permanecerão com vista franqueada aos interessados no sítio eletrônico www.buriti.ma.gov.br.

9. DAS INFRAÇÕES ADMINISTRATIVAS E SANÇÕES

9.1. Comete infração administrativa, nos termos da lei, o licitante que, com dolo ou culpa:

9.1.1. deixar de entregar a documentação exigida para o certame ou não entregar qualquer documento que tenha sido solicitado pelo/a agente de contratação/a durante o certame;

9.1.2. Salvo em decorrência de fato superveniente devidamente justificado, não mantiver a proposta em especial quando:

9.1.2.1. não enviar a proposta adequada ao último lance ofertado ou após a negociação;

9.1.2.2. recusar-se a enviar o detalhamento da proposta quando exigível;

9.1.2.3. pedir para ser desclassificado quando encerrada a etapa competitiva; ou

9.1.2.4. deixar de apresentar amostra;

9.1.2.5. apresentar proposta ou amostra em desacordo com as especificações do edital;

9.1.3. não celebrar o contrato ou não entregar a documentação exigida para a contratação, quando convocado dentro do prazo de validade de sua proposta;

9.1.3.1. recusar-se, sem justificativa, a assinar o contrato ou a ata de registro de preço, ou a aceitar ou retirar o instrumento equivalente no prazo estabelecido pela Administração;

9.1.4. apresentar declaração ou documentação falsa exigida para o certame ou prestar declaração falsa durante a licitação

9.1.5. fraudar a licitação

9.1.6. comportar-se de modo inidôneo ou cometer fraude de qualquer natureza, em especial quando:

9.1.6.1. agir em conluio ou em desconformidade com a lei;

9.1.6.2. induzir deliberadamente a erro no julgamento;

9.1.6.3. apresentar amostra falsificada ou deteriorada;

9.1.7. praticar atos ilícitos com vistas a frustrar os objetivos da licitação

9.1.8. praticar ato lesivo previsto no art. 5º da Lei n.º 12.846, de 2013.

9.2. Com fulcro na Lei nº 14.133, de 2021, a Administração poderá, garantida a prévia defesa, aplicar aos licitantes e/ou adjudicatários as seguintes sanções, sem prejuízo das responsabilidades civil e criminal:

- 9.2.1. advertência;
- 9.2.2. multa;
- 9.2.3. impedimento de licitar e contratar e
- 9.2.4. declaração de inidoneidade para licitar ou contratar, enquanto perdurarem os motivos determinantes da punição ou até que seja promovida sua reabilitação perante a própria autoridade que aplicou a penalidade.

9.3. Na aplicação das sanções serão considerados:

- 9.3.1. a natureza e a gravidade da infração cometida.
- 9.3.2. as peculiaridades do caso concreto
- 9.3.3. as circunstâncias agravantes ou atenuantes
- 9.3.4. os danos que dela provierem para a Administração Pública
- 9.3.5. a implantação ou o aperfeiçoamento de programa de integridade, conforme normas e orientações dos órgãos de controle.

9.4. A multa será recolhida em percentual de 0,5% a 30% incidente sobre o valor do contrato licitado, recolhida no prazo máximo de **10 (dez) dias** úteis, a contar da comunicação oficial.

- 9.4.1. Para as infrações previstas nos itens 9.1.1, 9.1.2 e 9.1.3, a multa será de 0,5% a 15% do valor do contrato licitado.
- 9.4.2. Para as infrações previstas nos itens 9.1.4, 9.1.5, 9.1.6, 9.1.7 e 9.1.8, a multa será de 15% a 30% do valor do contrato licitado.

9.5. As sanções de advertência, impedimento de licitar e contratar e declaração de inidoneidade para licitar ou contratar poderão ser aplicadas, cumulativamente ou não, à penalidade de multa.

9.6. Na aplicação da sanção de multa será facultada a defesa do interessado no prazo de 15 (quinze) dias úteis, contado da data de sua intimação.

9.7. A sanção de impedimento de licitar e contratar será aplicada ao responsável em decorrência das infrações administrativas relacionadas nos itens 9.1.1, 9.1.2 e 9.1.3, quando não se justificar a imposição de penalidade mais grave, e impedirá o responsável de licitar e contratar no âmbito da Administração Pública direta e indireta do ente federativo a qual pertencer o órgão ou entidade, pelo prazo máximo de 3 (três) anos.

9.8. Poderá ser aplicada ao responsável a sanção de declaração de inidoneidade para licitar ou contratar, em decorrência da prática das infrações dispostas nos itens 9.1.4,

9.1.5, 9.1.6, 9.1.7 e 9.1.8, bem como pelas infrações administrativas previstas nos itens 9.1.1, 9.1.2 e 9.1.3 que justifiquem a imposição de penalidade mais grave que a sanção de impedimento de licitar e contratar, cuja duração observará o prazo previsto no art. 156, §5º, da Lei n.º 14.133/2021.

9.9. A recusa injustificada do adjudicatário em assinar o contrato ou a ata de registro de preço, ou em aceitar ou retirar o instrumento equivalente no prazo estabelecido pela Administração, descrita no item 9.1.3, caracterizará o descumprimento total da obrigação assumida e o sujeitará às penalidades e à imediata perda da garantia de proposta em favor do órgão ou entidade promotora da licitação, nos termos do art. 45, §4º da IN SEGES/ME n.º 73, de 2022.

9.10. A apuração de responsabilidade relacionadas às sanções de impedimento de licitar e contratar e de declaração de inidoneidade para licitar ou contratar demandará a instauração de processo de responsabilização a ser conduzido por comissão composta por 2 (dois) ou mais servidores estáveis, que avaliará fatos e circunstâncias conhecidos e intimará o licitante ou o adjudicatário para, no prazo de 15 (quinze) dias úteis, contado da data de sua intimação, apresentar defesa escrita e especificar as provas que pretenda produzir.

9.11. Caberá recurso no prazo de 15 (quinze) dias úteis da aplicação das sanções de advertência, multa e impedimento de licitar e contratar, contado da data da intimação, o qual será dirigido à autoridade que tiver proferido a decisão recorrida, que, se não a reconsiderar no prazo de 5 (cinco) dias úteis, encaminhará o recurso com sua motivação à autoridade superior, que deverá proferir sua decisão no prazo máximo de 20 (vinte) dias úteis, contado do recebimento dos autos.

9.12. Caberá a apresentação de pedido de reconsideração da aplicação da sanção de declaração de inidoneidade para licitar ou contratar no prazo de 15 (quinze) dias úteis, contado da data da intimação, e decidido no prazo máximo de 20 (vinte) dias úteis, contado do seu recebimento.

9.13. O recurso e o pedido de reconsideração terão efeito suspensivo do ato ou da decisão recorrida até que sobrevenha decisão final da autoridade competente.

9.14. A aplicação das sanções previstas neste edital não exclui, em hipótese alguma, a obrigação de reparação integral dos danos causados.

10. DA IMPUGNAÇÃO AO EDITAL E DO PEDIDO DE ESCLARECIMENTO

10.1. Qualquer pessoa é parte legítima para impugnar este Edital por irregularidade na aplicação da Lei nº 14.133, de 2021, devendo protocolar o pedido até 3 (três) dias úteis antes da data da abertura do certame.

10.2. A resposta à impugnação ou ao pedido de esclarecimento será divulgado em sítio eletrônico oficial no prazo de até 3 (três) dias úteis, limitado ao último dia útil anterior à data da abertura do certame.

10.3. A impugnação e o pedido de esclarecimento poderão ser realizados por forma eletrônica no endereço da plataforma LICITANET (www.licitanet.com.br).

10.4. As impugnações e pedidos de esclarecimentos não suspendem os prazos previstos no certame.

10.5. A concessão de efeito suspensivo à impugnação é medida excepcional e deverá ser motivada pelo agente de contratação, nos autos do processo de licitação.

10.6. Acolhida a impugnação, será definida e publicada nova data para a realização do certame.

11. DAS DISPOSIÇÕES GERAIS

11.1. Será divulgada ata da sessão pública no sistema eletrônico.

11.2. Não havendo expediente ou ocorrendo qualquer fato superveniente que impeça a realização do certame na data marcada, a sessão será automaticamente transferida para o primeiro dia útil subsequente, no mesmo horário anteriormente estabelecido, desde que não haja comunicação em contrário, pelo Agente de Contratação/ Comissão.

11.3. Todas as referências de tempo no Edital, no aviso e durante a sessão pública observarão o horário de Brasília - DF.

11.4. A homologação do resultado desta licitação não implicará direito à contratação.

11.5. As normas disciplinadoras da licitação serão sempre interpretadas em favor da ampliação da disputa entre os interessados, desde que não comprometam o interesse da Administração, o princípio da isonomia, a finalidade e a segurança da contratação.

11.6. Os licitantes assumem todos os custos de preparação e apresentação de suas propostas e a Administração não será, em nenhum caso, responsável por esses custos, independentemente da condução ou do resultado do processo licitatório.

11.7. Na contagem dos prazos estabelecidos neste Edital e seus Anexos, excluir-se-á o dia do início e incluir-se-á o do vencimento. Só se iniciam e vencem os prazos em dias de expediente na Administração.

11.8. O desatendimento de exigências formais não essenciais não importará o afastamento do licitante, desde que seja possível o aproveitamento do ato, observados os princípios da isonomia e do interesse público.

11.9. Em caso de divergência entre disposições deste Edital e de seus anexos ou demais peças que compõem o processo, prevalecerá as deste Edital.

11.10. O Edital e seus anexos estão disponíveis, na íntegra, no Portal Nacional de Contratações Públicas – PNCP www.gov.br/pncp, no endereço eletrônico www.licitanet.com.br e www.buriti.ma.gov.br.

11.11. Integram este Edital, para todos os fins e efeitos, os seguintes anexos:

- 11.11.1. ANEXO I – Projeto Básico/Termo de Referência
- 11.11.2. ANEXO II – Minuta de Termo de Contrato
- 11.11.3. ANEXO III – Modelo de declaração de sujeição às condições estabelecidas no edital e de inexistência de fatos supervenientes impeditivos da habilitação;
- 11.11.4. ANEXO IV – Modelo de declaração nos termos do inciso XXXIII, art. 7º da Constituição Federal;
- 11.11.5. ANEXO V – Modelo de declaração de idoneidade;
- 11.11.6. ANEXO VI – Declaração de cumprimento dos requisitos de habilitação;
- 11.11.7. ANEXO VII – Declaração de conhecimento dos locais e condições;

Buriti-MA, 05 de fevereiro de 2026



Giovana Colicchio Introvini
Secretária Municipal de Administração e Finanças

ANEXO I – TERMO DE REFERÊNCIA

1. CONDIÇÕES GERAIS DA CONTRATAÇÃO

1.1. Contratação de empresa de engenharia para realizar os serviços de Construção do Espaço Esportivo Comunitário, no Município de Buriti-MA, conforme contrato de repasse nº 987615/2025 firmado entre o Ministério do Esporte, através da Caixa Econômica Federal e o Município de Buriti-MA, nos termos da tabela abaixo, conforme condições e exigências estabelecidas neste instrumento.

Item	Descrição	Unid.	Quant.	Preço unitário Com BDI (R\$)	Preço total Com BDI (R\$)
1	Construção do Espaço Esportivo Comunitário, no Município de Buriti-MA	UN	1	1.462.499,97	1.462.499,97

1.2. Os serviços caracterizam-se como obra de engenharia, nos termos do art. 6º, inciso XII, da Lei nº 14.133/2021.

1.3. O prazo de vigência será suficiente à conclusão do objeto, estimado em 180 dias, podendo ser prorrogado nos termos dos arts. 105, 106 e 111 da Lei nº 14.133/2021.

1.4. O contrato oferece maior detalhamento das regras que serão aplicadas em relação à vigência da contratação.

1.5. Unidades envolvidas e competências.

1.5.1. Órgão demandante e unidade responsável pela política pública beneficiada: Secretaria Municipal de Cultura, Juventude, Esporte e Lazer.

1.5.2. Unidade gestora orçamentária e administrativa da contratação: Secretaria Municipal de Administração e Finanças

1.5.3. Acompanhamento setorial: Secretaria Municipal de Infraestrutura, responsável pelo suporte operacional e pela interface com os serviços urbanos afetos à obra.

1.5.4. Fiscalização técnica: Setor de Engenharia do Município, por meio de profissional(is) habilitado(s) e registrado(s) no conselho profissional competente, nos termos do art. 117 da Lei nº 14.133/2021.

2. FUNDAMENTAÇÃO E DESCRIÇÃO DA NECESSIDADE DA CONTRATAÇÃO

2.1. A Fundamentação da Contratação e de seus quantitativos encontra-se pormenorizada em tópico específico dos Estudos Técnicos Preliminares, apêndice deste Termo de Referência.

2.2. O objeto da contratação está previsto no Plano de Contratações Anual 2025, conforme consta das informações básicas deste termo de referência.

3. DESCRIÇÃO DA SOLUÇÃO COMO UM TODO CONSIDERADO O CICLO DE VIDA DO OBJETO

3.1. A descrição da solução como um todo encontra-se pormenorizada em tópico específico dos Estudos Técnicos Preliminares.

4. REQUISITOS DA CONTRATAÇÃO

Subcontratação

4.1. É vedada a subcontratação do objeto principal da contratação, admitindo-se, entretanto, a subcontratação de parcelas acessórias ou complementares da obra, desde que previamente autorizada pela Administração e mantida a responsabilidade integral da contratada pela execução do objeto.

Garantia da contratação

4.2. Será exigida a garantia da contratação de que tratam os arts. 96 e seguintes da Lei nº 14.133, de 2021, no percentual e condições descritas nas cláusulas do contrato.

4.3. Em caso opção pelo seguro-garantia, a parte adjudicatária deverá apresentá-la, no máximo, até a data de assinatura do contrato.

4.4. A garantia, nas modalidades caução e fiança bancária, deverá ser prestada em até 10 dias úteis após a assinatura do contrato.

4.5. O contrato oferece maior detalhamento das regras que serão aplicadas em relação à garantia da contratação.

Vistoria

4.6. A avaliação prévia do local de execução dos serviços é imprescindível para o conhecimento pleno das condições e peculiaridades do objeto a ser contratado, sendo assegurado ao interessado o direito de realização de vistoria prévia, acompanhado por servidor designado para esse fim, de segunda à sexta-feira, das 08:30 horas às 11:30 horas.

4.7. Serão disponibilizados data e horário diferentes aos interessados em realizar a vistoria prévia.

4.8. Para a vistoria, o representante legal da empresa ou responsável técnico deverá estar devidamente identificado, apresentando documento de identidade civil e documento expedido pela empresa comprovando sua habilitação para a realização da vistoria.

4.9. Caso o licitante opte por não realizar a vistoria, deverá prestar declaração formal assinada pelo responsável técnico do licitante acerca do conhecimento pleno das condições e peculiaridades da contratação.

4.10. A não realização da vistoria não poderá embasar posteriores alegações de desconhecimento das instalações, dúvidas ou esquecimentos de quaisquer detalhes dos locais da prestação dos serviços, devendo o contratado assumir os ônus dos serviços decorrentes.

5. MODELO DE EXECUÇÃO DO OBJETO

Condições de execução

5.1. A execução do objeto seguirá a seguinte dinâmica:

5.1.1. A execução das obras deverá ser iniciada no prazo máximo de 05 (cinco) dias úteis, contados da emissão da respectiva Ordem de Serviço expedida pela Administração Municipal;

5.1.2. Antes do início das atividades, a empresa contratada deverá apresentar à Administração o Plano de Trabalho contendo cronograma físico-financeiro, metodologia executiva, etapas construtivas e técnicas a serem empregadas, em conformidade com o Projeto Básico, o Contrato de Repasse nº 987615/2025 e as normas técnicas aplicáveis;

5.1.3. O cronograma de execução deverá ser compatível com o planejamento aprovado pela Administração Municipal e pela Caixa Econômica Federal, podendo sofrer ajustes devidamente justificados, desde que não comprometam as metas físicas e os prazos pactuados;

5.1.4. As etapas de execução do **Espaço Esportivo Comunitário** deverão observar a sequência técnica prevista nos projetos de engenharia, contemplando serviços preliminares, fundações, estruturas, pavimentações, sistemas de drenagem, instalações elétricas, implantação de equipamentos esportivos, paisagismo e acabamentos, respeitando os marcos temporais definidos no cronograma aprovado;

5.1.5. A contratada deverá manter equipe técnica habilitada, composta por engenheiro responsável e demais profissionais qualificados, disponível para acompanhamento contínuo da obra e atendimento às demandas da fiscalização contratual.

Local da prestação dos serviços

5.2. Os serviços objeto deste Termo de Referência serão executados no Município de Buriti-MA, na área destinada à implantação do Espaço Esportivo Comunitário, conforme definido no Projeto Básico e nas diretrizes estabelecidas no Contrato de Repasse nº 987615/2025 firmado com o Ministério do Esporte, por intermédio da Caixa Econômica Federal.

Materiais, equipamentos e recursos operacionais

5.3. A empresa contratada será responsável pelo fornecimento de todos os materiais, insumos, equipamentos, ferramentas, máquinas, veículos e mão de obra necessários à adequada execução da obra do Espaço Esportivo Comunitário, observando as normas técnicas da ABNT, as exigências de segurança do trabalho e as especificações constantes do Projeto Básico aprovado.

5.3.1. Todos os materiais e equipamentos empregados deverão estar em perfeitas condições de uso, possuir certificações exigidas pelos órgãos competentes e atender aos padrões de qualidade e segurança estabelecidos;

5.3.2. A contratada deverá substituir imediatamente qualquer material, equipamento ou serviço que apresente defeito, desgaste, falha técnica ou desconformidade com as exigências da fiscalização;

5.3.3. O armazenamento, transporte e utilização dos insumos deverão observar as normas de engenharia, segurança do trabalho e proteção ambiental, garantindo a integridade dos trabalhadores, da comunidade e do patrimônio público.

Padrões de qualidade e fiscalização

5.4. A execução da obra deverá observar padrões de qualidade, desempenho, segurança e durabilidade, em conformidade com as normas da ABNT, orientações da Caixa Econômica Federal e especificações técnicas do Projeto Básico, ficando a contratada sujeita à fiscalização permanente da Administração Municipal e dos órgãos de controle competentes, mediante relatórios técnicos, registros fotográficos e notificações de não conformidade, quando cabíveis.

5.4.1. A fiscalização técnica será exercida pelo Setor de Engenharia do Município; o acompanhamento administrativo será realizado pela Secretaria Municipal competente; e a coordenação geral das ações caberá à autoridade administrativa responsável pela gestão do contrato

5.5. A contratada deverá apresentar relatórios mensais de execução física e financeira, contendo o detalhamento das etapas concluídas, medições realizadas, materiais empregados e demais informações exigidas pela fiscalização, os quais subsidiarão a liberação de pagamentos e o acompanhamento do cronograma da obra.

6. MODELO DE GESTÃO DO CONTRATO

6.1. O contrato deverá ser executado fielmente pelas partes, de acordo com as cláusulas avençadas e as normas da Lei nº 14.133, de 2021, e cada parte responderá pelas consequências de sua inexecução total ou parcial.



Prefeitura Municipal de Buriti-MA

6.2. Em caso de impedimento, ordem de paralisação ou suspensão do contrato, o cronograma de execução será prorrogado automaticamente pelo tempo correspondente, anotadas tais circunstâncias mediante simples apostila.

6.3. As comunicações entre o órgão ou entidade e a contratada devem ser realizadas por escrito sempre que o ato exigir tal formalidade, admitindo-se o uso de mensagem eletrônica para esse fim.

6.4. O órgão ou entidade poderá convocar representante da empresa para adoção de providências que devam ser cumpridas de imediato.

6.5. Após a assinatura do contrato ou instrumento equivalente, o órgão ou entidade poderá convocar o representante da empresa contratada para reunião inicial para apresentação do plano de fiscalização, que conterà informações acerca das obrigações contratuais, dos mecanismos de fiscalização, das estratégias para execução do objeto, do plano complementar de execução da contratada, quando houver, do método de aferição dos resultados e das sanções aplicáveis, dentre outros.

Fiscalização

6.6. A execução do contrato deverá ser acompanhada e fiscalizada pelo(s) fiscal(is) do contrato, ou pelos respectivos substitutos (Lei nº 14.133, de 2021, art. 117, caput).

Fiscalização Técnica

6.7. O fiscal técnico do contrato acompanhará a execução do contrato, para que sejam cumpridas todas as condições estabelecidas no contrato, de modo a assegurar os melhores resultados para a Administração. (Decreto nº 11.246, de 2022, art. 22, VI);

6.8. O fiscal técnico do contrato anotará no histórico de gerenciamento do contrato todas as ocorrências relacionadas à execução do contrato, com a descrição do que for necessário para a regularização das faltas ou dos defeitos observados. (Lei nº 14.133, de 2021, art. 117, §1º e Decreto nº 11.246, de 2022, art. 22, II);

6.9. Identificada qualquer inexatidão ou irregularidade, o fiscal técnico do contrato emitirá notificações para a correção da execução do contrato, determinando prazo para a correção. (Decreto nº 11.246, de 2022, art. 22, III);

6.10. O fiscal técnico do contrato informará ao gestor do contato, em tempo hábil, a situação que demandar decisão ou adoção de medidas que ultrapassem sua competência, para que adote as medidas necessárias e saneadoras, se for o caso. (Decreto nº 11.246, de 2022, art. 22, IV);

6.11. No caso de ocorrências que possam inviabilizar a execução do contrato nas datas aprazadas, o fiscal técnico do contrato comunicará o fato imediatamente ao gestor do contrato. (Decreto nº 11.246, de 2022, art. 22, V);

6.12. O fiscal técnico do contrato comunicará ao gestor do contrato, em tempo hábil, o término do contrato sob sua responsabilidade, com vistas à tempestiva renovação ou à prorrogação contratual (Decreto nº 11.246, de 2022, art. 22, VII).

Fiscalização Administrativa

6.13. O fiscal administrativo do contrato verificará a manutenção das condições de habilitação da contratada, acompanhará o empenho, o pagamento, as garantias, as glosas e a formalização de apostilamento e termos aditivos, solicitando quaisquer documentos comprobatórios pertinentes, caso necessário (Art. 23, I e II, do Decreto nº 11.246, de 2022).

6.14. Caso ocorra descumprimento das obrigações contratuais, o fiscal administrativo do contrato atuará tempestivamente na solução do problema, reportando ao gestor do contrato para que tome as providências cabíveis, quando ultrapassar a sua competência; (Decreto nº 11.246, de 2022, art. 23, IV).

Gestor do Contrato

6.15. O gestor do contrato coordenará a atualização do processo de acompanhamento e fiscalização do contrato contendo todos os registros formais da execução no histórico de gerenciamento do contrato, a exemplo da ordem de serviço, do registro de ocorrências, das alterações e das prorrogações contratuais, elaborando relatório com vistas à verificação da necessidade de adequações do contrato para fins de atendimento da finalidade da administração. (Decreto nº 11.246, de 2022, art. 21, IV).

6.16. O gestor do contrato acompanhará os registros realizados pelos fiscais do contrato, de todas as ocorrências relacionadas à execução do contrato e as medidas adotadas, informando, se for o caso, à autoridade superior àquelas que ultrapassarem a sua competência. (Decreto nº 11.246, de 2022, art. 21, II).

6.17. O gestor do contrato acompanhará a manutenção das condições de habilitação da contratada, para fins de empenho de despesa e pagamento, e anotar os problemas que obstem o fluxo normal da liquidação e do pagamento da despesa no relatório de riscos eventuais. (Decreto nº 11.246, de 2022, art. 21, III).

6.18. O gestor do contrato emitirá documento comprobatório da avaliação realizada pelos fiscais técnico, administrativo e setorial quanto ao cumprimento de obrigações assumidas pelo contratado, com menção ao seu desempenho na execução contratual, baseado nos indicadores objetivamente definidos e aferidos, e a eventuais penalidades aplicadas, devendo constar do cadastro de atesto de cumprimento de obrigações. (Decreto nº 11.246, de 2022, art. 21, VIII).

6.19. O gestor do contrato tomará providências para a formalização de processo administrativo de responsabilização para fins de aplicação de sanções, a ser conduzido pela comissão de que trata o art. 158 da Lei nº 14.133, de 2021, ou pelo agente ou pelo



**Prefeitura Municipal
de Buriti-MA**

setor com competência para tal, conforme o caso. (Decreto nº 11.246, de 2022, art. 21, X).

6.20. O gestor do contrato deverá elaborar relatório final com informações sobre a consecução dos objetivos que tenham justificado a contratação e eventuais condutas a serem adotadas para o aprimoramento das atividades da Administração. (Decreto nº 11.246, de 2022, art. 21, VI).

6.21. O gestor do contrato deverá enviar a documentação pertinente ao setor de contratos para a formalização dos procedimentos de liquidação e pagamento, no valor dimensionado pela fiscalização e gestão nos termos do contrato.

7. CRITÉRIOS DE MEDIÇÃO E PAGAMENTO

7.1. A medição da execução do objeto será realizada por etapas, conforme o Cronograma Físico-Financeiro aprovado, mediante apresentação de Boletim de Medição de Obras, memória de cálculo, registros no Diário de Obras e atesto da fiscalização técnica, observados os critérios de qualidade, quantidade e conformidade previstos no Projeto Básico, neste Termo de Referência e no contrato.

7.1.1. Poderá haver retenção ou glosa proporcional de valores quando constatadas irregularidades na execução dos serviços, sem prejuízo da aplicação das sanções cabíveis:

7.1.1.1. não produzir os resultados acordados,

7.1.1.2. deixar de executar, ou não executar com a qualidade mínima exigida as atividades contratadas; ou

7.1.1.3. deixar de utilizar materiais e recursos humanos exigidos para a execução do serviço, ou utilizá-los com qualidade ou quantidade inferior à demandada.

Do recebimento

7.2. Ao final de cada etapa da execução contratual, conforme previsto no Cronograma Físico-Financeiro, o Contratado apresentará a medição prévia dos serviços executados no período, por meio de planilha e memória de cálculo detalhada.

7.2.1. Uma etapa será considerada efetivamente concluída quando os serviços previstos para aquela etapa, no Cronograma Físico-Financeiro, estiverem executados em sua totalidade.

7.2.2. O contratado também apresentará, a cada medição, os documentos comprobatórios da procedência legal dos produtos e subprodutos florestais utilizados naquela etapa da execução contratual, quando for o caso.

7.3. Os serviços serão recebidos provisoriamente, no prazo de 10 (dez) dias, pelos fiscais técnico e administrativo, mediante termos detalhados, quando verificado o

cumprimento das exigências de caráter técnico e administrativo. (Art. 140, I, a, da Lei nº 14.133 e Arts. 22, X e 23, X do Decreto nº 11.246, de 2022).

7.3.1. O prazo da disposição acima será contado do recebimento de comunicação de cobrança oriunda do contratado com a comprovação da prestação dos serviços a que se referem a parcela a ser paga.

7.3.2. O fiscal técnico do contrato realizará o recebimento provisório do objeto do contrato mediante termo detalhado que comprove o cumprimento das exigências de caráter técnico. (Art. 22, X, Decreto nº 11.246, de 2022).

7.3.3. O fiscal administrativo do contrato realizará o recebimento provisório do objeto do contrato mediante termo detalhado que comprove o cumprimento das exigências de caráter administrativo. (Art. 23, X, Decreto nº 11.246, de 2022)

7.3.4. O fiscal setorial do contrato, quando houver, realizará o recebimento provisório sob o ponto de vista técnico e administrativo.

7.3.5. Para efeito de recebimento provisório, ao final de cada período de faturamento, o fiscal técnico do contrato irá apurar o resultado das avaliações da execução do objeto e, se for o caso, a análise do desempenho e qualidade da prestação dos serviços realizados em consonância com os indicadores previstos, que poderá resultar no redimensionamento de valores a serem pagos à contratada, registrando em relatório a ser encaminhado ao gestor do contrato.

7.3.6. Será considerado como ocorrido o recebimento provisório com a entrega do termo detalhado ou, em havendo mais de um a ser feito, com a entrega do último.

7.3.7. O Contratado fica obrigado a reparar, corrigir, remover, reconstruir ou substituir, às suas expensas, no todo ou em parte, o objeto em que se verificarem vícios, defeitos ou incorreções resultantes da execução ou materiais empregados, cabendo à fiscalização não atestar a última e/ou única medição de serviços até que sejam sanadas todas as eventuais pendências que possam vir a ser apontadas no Recebimento Provisório.

7.3.8. A fiscalização não efetuará o ateste da última e/ou única medição de serviços até que sejam sanadas todas as eventuais pendências que possam vir a ser apontadas no Recebimento Provisório. (Art. 119 c/c art. 140 da Lei nº 14133, de 2021)

7.3.9. Os serviços poderão ser rejeitados, no todo ou em parte, quando em desacordo com as especificações constantes neste Termo de Referência e na proposta, sem prejuízo da aplicação das penalidades.

7.4. Quando a fiscalização for exercida por um único servidor, o Termo Detalhado deverá conter o registro, a análise e a conclusão acerca das ocorrências na execução do contrato, em relação à fiscalização técnica e administrativa e demais documentos que julgar necessários, devendo encaminhá-los ao gestor do contrato para recebimento definitivo.

7.5. Os serviços serão recebidos definitivamente no prazo de 10 (dez) dias, contados do recebimento provisório, por servidor ou comissão designada pela autoridade competente, após a verificação da qualidade e quantidade do serviço e consequente aceitação mediante termo detalhado, obedecendo os seguintes procedimentos:

7.5.1. Emitir documento comprobatório da avaliação realizada pelos fiscais técnico, administrativo e setorial, quando houver, no cumprimento de obrigações assumidas pelo contratado, com menção ao seu desempenho na execução contratual, baseado em indicadores objetivamente definidos e aferidos, e a eventuais penalidades aplicadas, devendo constar do cadastro de atesto de cumprimento de obrigações, conforme regulamento (art. 21, VIII, Decreto nº 11.246, de 2022).

7.5.2. Realizar a análise dos relatórios e de toda a documentação apresentada pela fiscalização e, caso haja irregularidades que impeçam a liquidação e o pagamento da despesa, indicar as cláusulas contratuais pertinentes, solicitando à CONTRATADA, por escrito, as respectivas correções;

7.5.3. Emitir Termo Detalhado para efeito de recebimento definitivo dos serviços prestados, com base nos relatórios e documentações apresentadas; e

7.5.4. Comunicar a empresa para que emita a Nota Fiscal ou Fatura, com o valor exato dimensionado pela fiscalização.

7.5.5. Enviar a documentação pertinente ao setor de contratos para a formalização dos procedimentos de liquidação e pagamento, no valor dimensionado pela fiscalização e gestão.

7.6. No caso de controvérsia sobre a execução do objeto, quanto à dimensão, qualidade e quantidade, deverá ser observado o teor do art. 143 da Lei nº 14.133, de 2021, comunicando-se à empresa para emissão de Nota Fiscal no que pertine à parcela incontroversa da execução do objeto, para efeito de liquidação e pagamento.

7.7. Nenhum prazo de recebimento ocorrerá enquanto pendente a solução, pelo contratado, de inconsistências verificadas na execução do objeto ou no instrumento de cobrança.

7.8. O recebimento provisório ou definitivo não excluirá a responsabilidade civil pela solidez e pela segurança do serviço nem a responsabilidade ético-profissional pela perfeita execução do contrato.

7.9. Sem prejuízo das responsabilidades contratuais e legais, a contratada responderá pela solidez e segurança da obra pelo prazo mínimo de 05 (cinco) anos, nos termos do art. 618 do Código Civil e do art. 140, §6º, da Lei nº 14.133/2021.



**Prefeitura Municipal
de Buriti-MA**

Liquidação

7.10. Recebida a Nota Fiscal ou documento de cobrança equivalente, correrá o prazo de dez dias úteis para fins de liquidação, na forma desta seção, prorrogáveis por igual período, nos termos do art. 7º, §2º da Instrução Normativa SEGES/ME nº 77/2022.

7.10.1. O prazo de que trata o item anterior será reduzido à metade, mantendo-se a possibilidade de prorrogação, nos casos de contratações decorrentes de despesas cujos valores não ultrapassem o limite de que trata o inciso II do art. 75 da Lei nº 14.133, de 2021

7.11. Para fins de liquidação, o setor competente deve verificar se a Nota Fiscal ou Fatura apresentada expressa os elementos necessários e essenciais do documento, tais como:

- a) o prazo de validade;
- b) a data da emissão;
- c) os dados do contrato e do órgão contratante;
- d) o período respectivo de execução do contrato;
- e) o valor a pagar; e
- f) eventual destaque do valor de retenções tributárias cabíveis.

7.12. Havendo erro na apresentação da Nota Fiscal/Fatura, ou circunstância que impeça a liquidação da despesa, esta ficará sobrestada até que o contratado providencie as medidas saneadoras, reiniciando-se o prazo após a comprovação da regularização da situação, sem ônus à contratante;

7.13. A Nota Fiscal ou Fatura deverá ser obrigatoriamente acompanhada da comprovação da regularidade fiscal, constatada por meio de consulta aos sítios eletrônicos oficiais ou à documentação mencionada no art. 68 da Lei nº 14.133/2021.

7.14. Constatando-se, a situação de irregularidade do contratado, será providenciada sua notificação, por escrito, para que, no prazo de 5 (cinco) dias úteis, regularize sua situação ou, no mesmo prazo, apresente sua defesa. O prazo poderá ser prorrogado uma vez, por igual período, a critério do contratante.

7.15. Não havendo regularização ou sendo a defesa considerada improcedente, o contratante deverá comunicar aos órgãos responsáveis pela fiscalização da regularidade fiscal quanto à inadimplência do contratado, bem como quanto à existência de pagamento a ser efetuado, para que sejam acionados os meios pertinentes e necessários para garantir o recebimento de seus créditos.

7.16. Persistindo a irregularidade, o contratante deverá adotar as medidas necessárias à rescisão contratual nos autos do processo administrativo correspondente, assegurada ao contratado a ampla defesa.

7.17. Havendo a efetiva execução do objeto, os pagamentos poderão ser realizados normalmente até eventual decisão pela rescisão contratual, caso o contratado não regularize sua situação quanto à **manutenção das condições de habilitação exigidas no edital**, conforme verificação realizada pela Administração nos sistemas oficiais disponíveis e na documentação apresentada.

Prazo de pagamento

7.18. O pagamento será efetuado no prazo máximo de até dez dias úteis, contados da finalização da liquidação da despesa, conforme seção anterior, nos termos da Instrução Normativa SEGES/ME nº 77, de 2022.

7.19. No caso de atraso pelo Contratante, os valores devidos ao contratado serão atualizados monetariamente entre o termo final do prazo de pagamento até a data de sua efetiva realização, mediante aplicação do índice IGP-M de correção monetária.

Forma de pagamento

7.20. O pagamento será realizado através de ordem bancária, para crédito em banco, agência e conta corrente indicados pelo contratado.

7.21. Será considerada data do pagamento o dia em que constar como emitida a ordem bancária para pagamento.

7.22. Quando do pagamento, será efetuada a retenção tributária prevista na legislação aplicável.

7.22.1. Independentemente do percentual de tributo inserido na planilha, quando houver, serão retidos na fonte, quando da realização do pagamento, os percentuais estabelecidos na legislação vigente.

7.23. O contratado regularmente optante pelo Simples Nacional, nos termos da Lei Complementar nº 123, de 2006, não sofrerá a retenção tributária quanto aos impostos e contribuições abrangidos por aquele regime. No entanto, o pagamento ficará condicionado à apresentação de comprovação, por meio de documento oficial, de que faz jus ao tratamento tributário favorecido previsto na referida Lei Complementar.

8. FORMA E CRITÉRIOS DE SELEÇÃO DO FORNECEDOR E REGIME DE EXECUÇÃO

Forma de seleção e critério de julgamento da proposta

8.1. O fornecedor será selecionado por meio da realização de procedimento de LICITAÇÃO, na modalidade CONCORRÊNCIA, sob a forma ELETRÔNICA, com adoção do critério de julgamento pelo menor preço global.

Regime de execução

8.2. O regime de execução do contrato será empreitada por preço global.

Critérios de aceitabilidade de preços

8.3. Ressalvado o objeto ou parte dele sujeito ao regime de empreitada por preço unitário, o critério de aceitabilidade de preços será o valor global estimado para a contratação.

8.3.1. O licitante que estiver mais bem colocado na disputa deverá apresentar à Administração, por meio eletrônico, planilha que contenha o preço global, os quantitativos e os preços unitários tidos como relevantes, conforme modelo de planilha elaborada pela Administração, para efeito de avaliação de exequibilidade (art. 59, §3º, da Lei nº 14.133/2021);

Exigências de habilitação

8.4. Para fins de habilitação, deverá o licitante comprovar os seguintes requisitos:

Habilitação jurídica

8.5. **Empresário individual:** inscrição no Registro Público de Empresas Mercantis, a cargo da Junta Comercial da respectiva sede;

8.6. **Microempreendedor Individual - MEI:** Certificado da Condição de Microempreendedor Individual - CCMEI, cuja aceitação ficará condicionada à verificação da autenticidade no sítio <https://www.gov.br/empresas-e-negocios/pt-br/empreendedor>;

8.7. Sociedade empresária, sociedade limitada unipessoal – SLU ou sociedade identificada como empresa individual de responsabilidade limitada - LTDA: inscrição do ato constitutivo, estatuto ou contrato social no Registro Público de Empresas Mercantis, a cargo da Junta Comercial da respectiva sede, acompanhada de documento comprobatório de seus administradores;

8.8. **Sociedade empresária estrangeira:** portaria de autorização de funcionamento no Brasil, publicada no Diário Oficial da União e arquivada na Junta Comercial da unidade federativa onde se localizar a filial, agência, sucursal ou estabelecimento, a qual será considerada como sua sede, conforme Instrução Normativa DREI/ME nº 77, de 18 de março de 2020.

8.9. **Sociedade simples:** inscrição do ato constitutivo no Registro Civil de Pessoas Jurídicas do local de sua sede, acompanhada de documento comprobatório de seus administradores;

8.10. **Filial, sucursal ou agência de sociedade simples ou empresária:** inscrição do ato constitutivo da filial, sucursal ou agência da sociedade simples ou empresária,

respectivamente, no Registro Civil das Pessoas Jurídicas ou no Registro Público de Empresas Mercantis onde opera, com averbação no Registro onde tem sede a matriz

8.11. **Sociedade cooperativa:** ata de fundação e estatuto social, com a ata da assembleia que o aprovou, devidamente arquivado na Junta Comercial ou inscrito no Registro Civil das Pessoas Jurídicas da respectiva sede, além do registro de que trata o art. 107 da Lei nº 5.764, de 16 de dezembro 1971.

8.12. Os documentos apresentados deverão estar acompanhados de todas as alterações ou da consolidação respectiva.

Habilitação fiscal, social e trabalhista

8.13. Prova de inscrição no Cadastro Nacional de Pessoas Jurídicas ou no Cadastro de Pessoas Físicas, conforme o caso;

8.14. Prova de regularidade fiscal perante a Fazenda Nacional, mediante apresentação de certidão expedida conjuntamente pela Secretaria da Receita Federal do Brasil (RFB) e pela Procuradoria-Geral da Fazenda Nacional (PGFN), referente a todos os créditos tributários federais e à Dívida Ativa da União (DAU) por elas administrados, inclusive aqueles relativos à Seguridade Social, nos termos da Portaria Conjunta nº 1.751, de 02 de outubro de 2014, do Secretário da Receita Federal do Brasil e da Procuradora-Geral da Fazenda Nacional.

8.15. Prova de regularidade com o Fundo de Garantia do Tempo de Serviço (FGTS);

8.16. Prova de inexistência de débitos inadimplidos perante a Justiça do Trabalho, mediante a apresentação de certidão negativa ou positiva com efeito de negativa, nos termos do Título VII-A da Consolidação das Leis do Trabalho, aprovada pelo Decreto-Lei nº 5.452, de 1º de maio de 1943;

8.17. Prova de inscrição no cadastro de contribuintes Estadual ou Municipal relativo ao domicílio ou sede do fornecedor, pertinente ao seu ramo de atividade e compatível com o objeto contratual;

8.18. Prova de regularidade com a Fazenda Estadual do domicílio ou sede do fornecedor, relativa à atividade em cujo exercício contrata ou concorre

8.19. Prova de regularidade com a Fazenda Municipal do domicílio ou sede do fornecedor, relativa à atividade em cujo exercício contrata ou concorre;

8.20. Caso o fornecedor seja considerado isento dos tributos relacionados ao objeto contratual, deverá comprovar tal condição mediante a apresentação de declaração da Fazenda respectiva do seu domicílio ou sede, ou outra equivalente, na forma da lei.

8.21. O fornecedor enquadrado como microempreendedor individual que pretenda auferir os benefícios do tratamento diferenciado previstos na Lei Complementar n. 123, de 2006, estará dispensado da prova de inscrição nos cadastros de contribuintes estadual e municipal.

Qualificação Econômico-Financeira

- 8.22. Certidão negativa de falência expedida pelo distribuidor da sede do fornecedor - Lei nº 14.133, de 2021, art. 69, caput, inciso II);
- 8.23. Balanço patrimonial, demonstração de resultado de exercício e demais demonstrações contábeis dos 2 (dois) últimos exercícios sociais, comprovando:
- 8.24. Índices de Liquidez Geral (LG), Liquidez Corrente (LC), e Solvência Geral (SG) superiores a 1 (um);
- 8.25. As empresas criadas no exercício financeiro da licitação deverão atender a todas as exigências da habilitação e poderão substituir os demonstrativos contábeis pelo balanço de abertura; e
- 8.26. Os documentos referidos acima limitar-se-ão ao último exercício no caso de a pessoa jurídica ter sido constituída há menos de 2 (dois) anos.
- 8.27. Os documentos referidos acima deverão ser exigidos com base no limite definido pela Receita Federal do Brasil para transmissão da Escrituração Contábil Digital - ECD ao Sped.
- 8.28. Caso a empresa licitante apresente resultado inferior ou igual a 1 (um) em qualquer dos índices de Liquidez Geral (LG), Solvência Geral (SG) e Liquidez Corrente (LC), será exigido para fins de habilitação [capital mínimo] de 10% do valor total estimado da contratação.
- 8.29. As empresas criadas no exercício financeiro da licitação deverão atender a todas as exigências da habilitação e poderão substituir os demonstrativos contábeis pelo balanço de abertura. (Lei nº 14.133, de 2021, art. 65, §1º).
- 8.30. O atendimento dos índices econômicos previstos neste item deverá ser atestado mediante declaração assinada por profissional habilitado da área contábil, apresentada pelo fornecedor.

Qualificação Técnica

- 8.31. Capacidade técnico-operacional:
- 8.31.1. Registro ou Inscrição da licitante no Conselho competente da região da sede da empresa (art. 67, V, da Lei Federal nº 14.133/2021).
- 8.31.2. Comprovação de aptidão para desempenho de atividade pertinente e compatível com o objeto da licitação, mediante apresentação de atestado(s) de capacidade técnica operacional, devidamente registrado(s) no conselho profissional competente, emitido(s) por pessoa jurídica de direito público ou privado, que demonstre(m) a execução anterior de obra ou serviço de engenharia com características semelhantes ao objeto licitado, contemplando, no mínimo, as seguintes parcelas de maior relevância técnica:

- implantação de campo society com grama sintética;
- execução de sistemas de drenagem pluvial;
- execução de pavimentação em concreto ou piso esportivo;
- instalação de iluminação esportiva em área externa.

8.31.3. A comprovação dos quantitativos mínimos das parcelas relevantes deverá corresponder, no máximo, a **50% das quantidades previstas no projeto.**

8.31.4. Declaração de disponibilidade de pessoal técnico especializado, instalações, equipamentos e aparelhamento adequados e suficientes para a execução do objeto da licitação, bem como da qualificação de cada membro da equipe técnica responsável pelos trabalhos.

8.32. Capacidade técnico-profissional:

8.32.1. Apresentação de profissional, Engenheiro, devidamente registrado no conselho profissional competente, quando for o caso, detentor de atestado de responsabilidade técnica por execução de obra ou serviço similares de complexidade tecnológica e operacional equivalente ou superior.

8.32.2. Os profissionais indicados pela Licitante para fins de comprovação da capacidade técnico-profissional deverão pertencer ao quadro permanente do Licitante.

8.32.3. Entende-se, para fins deste Edital, como pertencente ao quadro permanente:

8.32.3.1. Sócio: Contrato Social devidamente registrado no órgão competente;

8.32.3.2. Diretor: cópia do Contrato Social, em se tratando de firma individual ou limitada ou cópia da ata de eleição devidamente publicada na imprensa, em se tratando de sociedade anônima;

8.32.3.3. Empregado: cópia atualizada da Carteira de Trabalho e Previdência Social – CTPS ou Contrato de Trabalho em vigor;

8.32.3.4. Profissional contratado: contrato de prestação de serviço ou contrato de prestação de serviço futuro. O contrato de prestação de serviços que se refira à obrigação futura do profissional em responder tecnicamente pela licitante deverá especificar sua vinculação à execução integral da obra/serviço objeto desta licitação;

8.32.4. O profissional indicado pela licitante para fins de comprovação da capacidade técnico-profissional deverá acompanhar a execução dos serviços, admitindo-se sua substituição por profissionais de experiência equivalente ou superior, desde que aprovado pelo gestor do contrato e ratificada pelo seu superior. Para essa substituição, a qualificação técnica do profissional substituto deverá atender as mesmas exigências deste Edital.

8.32.5. No caso de duas ou mais licitantes indicarem um mesmo profissional como responsável técnico todas serão inabilitadas.

8.33. Sociedades empresárias estrangeiras atenderão à exigência por meio da apresentação, no momento da assinatura do contrato, da solicitação de registro perante a entidade profissional competente no Brasil.

8.34. Caso admitida a participação de cooperativas, será exigida a seguinte documentação complementar:

8.34.1. A relação dos cooperados que atendem aos requisitos técnicos exigidos para a contratação e que executarão o contrato, com as respectivas atas de inscrição e a comprovação de que estão domiciliados na localidade da sede da cooperativa, respeitado o disposto nos arts. 4º, inciso XI, 21, inciso I e 42, §§2º a 6º da Lei n. 5.764, de 1971;

8.34.2. A declaração de regularidade de situação do contribuinte individual – DRSCI, para cada um dos cooperados indicados;

8.34.3. A comprovação do capital social proporcional ao número de cooperados necessários à prestação do serviço;

8.34.4. O registro previsto na Lei n. 5.764, de 1971, art. 107;

8.34.5. A comprovação de integração das respectivas quotas-partes por parte dos cooperados que executarão o contrato;

8.34.6. Os seguintes documentos para a comprovação da regularidade jurídica da cooperativa: a) ata de fundação; b) estatuto social com a ata da assembleia que o aprovou; c) regimento dos fundos instituídos pelos cooperados, com a ata da assembleia; d) editais de convocação das três últimas assembleias gerais extraordinárias; e) três registros de presença dos cooperados que executarão o contrato em assembleias gerais ou nas reuniões seccionais; e f) ata da sessão que os cooperados autorizaram a cooperativa a contratar o objeto da licitação.

9. ESTIMATIVAS DO VALOR DA CONTRATAÇÃO

9.1. O custo estimado da contratação é de **R\$ 1.462.499,97 (um milhão, quatrocentos e sessenta e dois mil, quatrocentos e noventa e nove reais e noventa e sete centavos)**.

10. ADEQUAÇÃO ORÇAMENTÁRIA

10.1. As despesas decorrentes da presente contratação correrão à conta de recursos específicos consignados no Orçamento Geral do Município de Buriti-MA na seguinte dotação:

ÓRGÃO: 02 – PODER EXECUTIVO

UNIDADE ORÇAMENTÁRIA: 02 10 00 SEC. MUN. DE CULTURA, JUVENTUDE, ESPORTE E LAZER - SEMJEL

PROJETO/ATIVIDADE: 27.813.0007.1028.0000 CONSTRUÇÃO, AMPLIAÇÃO E REFORMA DE QUADRA ESPORTIVA, GINÁSIO, CAMPO DE FUTEBOL, ESTÁDIO DE FUTEBOL E CENTRO ESPORTIVO

Endereço: R. Felinto Pessoa, 1 - Centro, Buriti - MA, 65515-000, CNPJ: 06.117.071/0001-55,

Site: www.buriti.ma.gov.br

CLASSIFICAÇÃO ECÔNOMICA: 4.4.90.51.00 – OBRAS E INSTALAÇÕES

10.2. A dotação relativa aos exercícios financeiros subsequentes será indicada após aprovação da Lei Orçamentária respectiva e liberação dos créditos correspondentes, mediante apostilamento.

11. PROJETOS DE ENGENHARIA, ESPECIFICAÇÕES TÉCNICAS, PLANILHA(S) ORÇAMENTÁRIA(S), CRONOGRAMA(S) FÍSICO-FINANCEIRO(S) E COMPOSIÇÃO DO BDI/LDI

11.1. Poderão ser consultados em mídia digital (PDF, Zip, Excel, Word e etc...) na plataforma Licitanet no endereço eletrônico www.licitanet.com.br, no Portal de Transparência deste município no endereço eletrônico www.buriti.ma.gov.br, no Portal Nacional de Compras Públicas no endereço eletrônico www.gov.br/pncp e através de solicitação no e-mail: contratapmburiti@gmail.com ou no setor de licitação do Município.

11.2. A dotação relativa aos exercícios financeiros subsequentes será indicada após aprovação da Lei Orçamentária respectiva e liberação dos créditos correspondentes, mediante apostilamento.

ANEXO II – MINUTA DE TERMO DE CONTRATO

CONTRATO Nº _____ / _____
OBRAS E SERVIÇOS DE ENGENHARIA – LEI 14.133/2021



PROCESSO DE ORIGEM

CONCORRÊNCIA nº _____ / _____
Nº PROCESSO ADMINISTRATIVO: _____ / _____



OBJETO CONTRATUAL

.....



VALOR CONTRATUAL

R\$ (.....)



VIGÊNCIAS CONTRATUAL

INICIAL: ____/____/____
FINAL: ____/____/____



DADOS DO CONTRATANTE

RAZÃO SOCIAL CONTRATANTE, CNPJ nº _____._____/_____-_____
Logradouro....., Número....., Bairro....., Cidade....., Estado.....
Nome Responsavel Contrante....., CPF nº _____._____-_____-_____



DADOS DO CONTRATADO

RAZÃO SOCIAL CONTRATADO, CNPJ nº _____._____/_____-_____
Logradouro....., Número....., Bairro....., Cidade....., Estado.....
Nome Responsavel Contratado....., CPF nº _____._____-_____-_____



FISCAL DO CONTRATO

Nome Fiscal Contrato.....

PREÂMBULO

Aos XX de XXXXXX de XXXX, a Prefeitura Municipal de Buriti – MA, através da Secretaria Municipal de Administração e Finanças, inscrita no CNPJ nº 06.117.071/0001-55, em observância às disposições da Lei nº 14.133, de 1º de abril de 2021 na presença de testemunhas abaixo nomeadas acordam em assinar o presente **TERMO DE CONTRATO**, decorrente do Processo de Contratação em epígrafe, mediante as cláusulas e condições a seguir enunciadas.

CLÁUSULA PRIMEIRA – DO OBJETO E DA VINCULAÇÃO (art. 92, I e II)

4.1 – O regime de execução contratual, os modelos de gestão e de execução, assim como os prazos e condições de conclusão, entrega, observação e recebimento do objeto constam no Termo de Referência/Projeto Básico, anexo a este Contrato.

CLÁUSULA QUINTA – DAS CONDIÇÕES DE PAGAMENTO (art. 92, V e VI)

5.1 – O prazo para pagamento ao contratado e demais condições a ele referentes encontram-se definidos no Termo de Referência/Projeto Básico, parte integrante a este Contrato.

CLÁUSULA SEXTA – DO REAJUSTE (art. 92, V)

6.1 – Os preços inicialmente contratados são fixos e irrevogáveis no prazo de um ano contado da data do orçamento estimado.

6.1.1 – O orçamento estimado pela Administração baseou-se nas planilhas referenciais oficiais, conforme constam anexo ao Termo de Referência/Projeto Básico onde constam base e mês de referência.

6.2 – Após o interregno de um ano, e independentemente de pedido do Contratado, os preços iniciais serão reajustados, mediante a aplicação, pelo **CONTRATANTE**, do Índice Nacional de Custo da Construção – INCC, ou outro que venha a substituí-lo, exclusivamente para as obrigações iniciadas e concluídas após a ocorrência da anualidade.

6.3 – Nos reajustes subsequentes ao primeiro, o intervalo mínimo de um ano será contado a partir dos efeitos financeiros do último reajuste.

6.4 – No caso de atraso ou não divulgação do(s) índice (s) de reajustamento, o **CONTRATANTE** pagará ao Contratado a importância calculada pela última variação conhecida, liquidando a diferença correspondente tão logo seja(m) divulgado(s) o(s) índice(s) definitivo(s).

6.5 – Nas aferições finais, o(s) índice(s) utilizado(s) para reajuste será(ão), obrigatoriamente, o(s) definitivo(s).

6.6 – Caso o(s) índice(s) estabelecido(s) para reajustamento venha(m) a ser extinto(s) ou de qualquer forma não possa(m) mais ser utilizado(s), será(ão) adotado(s), em substituição, o(s) que vier(em) a ser determinado(s) pela legislação então em vigor.

6.7 – Na ausência de previsão legal quanto ao índice substituto, as partes elegerão novo índice oficial, para reajustamento do preço do valor remanescente, por meio de termo aditivo.

6.8 – O reajuste será realizado por apostilamento.

CLÁUSULA SÉTIMA – DA DOTAÇÃO ORÇAMENTÁRIA (art. 92, VIII)

7.1 – As despesas decorrentes da presente contratação correrão à conta de recursos específicos consignados no Orçamento Geral da Prefeitura Municipal de Buriti deste exercício, na dotação abaixo discriminada:

DOTAÇÃO ORÇAMENTÁRIA

7.2 – A dotação relativa aos exercícios financeiros subsequentes será indicada após aprovação da Lei Orçamentária respectiva e liberação dos créditos correspondentes, mediante apostilamento.

CLÁUSULA OITAVA – DAS OBRIGAÇÕES DO CONTRATANTE (art. 92, X, XI e XIV)

8.1 – Exigir o cumprimento de todas as obrigações assumidas pelo Contratado, de acordo com o contrato e seus anexos;

- 8.2 – Receber o objeto no prazo e condições estabelecidas no Termo de Referência/Projeto Básico;
- 8.3 – Notificar o Contratado por escrito da ocorrência de eventuais imperfeições, falhas ou irregularidades constatadas no curso da execução dos serviços, fixando prazo para a sua correção, certificando-se de que as soluções por ele propostas sejam as mais adequadas;
- 8.4 – Notificar o Contratado, por escrito, sobre vícios, defeitos ou incorreções verificadas no objeto executado, para que seja por ele substituído, reparado ou corrigido, no total ou em parte, às suas expensas;
- 8.5 – Acompanhar e fiscalizar a execução do contrato e o cumprimento das obrigações pelo Contratado.
- 8.6 – Comunicar a empresa para emissão de Nota Fiscal no que se refere à parcela incontroversa da execução do objeto, para efeito de liquidação e pagamento, quando houver controvérsia sobre a execução do objeto, quanto à dimensão, qualidade e quantidade, conforme o art. 143 da Lei nº 14.133, de 2021;
- 8.7 – Efetuar o pagamento ao Contratado do valor correspondente à execução do objeto, no prazo, forma e condições estabelecidos no presente Contrato e no Termo de Referência/Projeto Básico.
- 8.8 – Aplicar ao Contratado as sanções previstas na lei e neste Contrato.
- 8.9 – Cientificar o órgão de representação judicial da Procuradoria desta administração para adoção das medidas cabíveis quando do descumprimento de obrigações pelo Contratado.
- 8.10 – Explicitamente emitir decisão sobre todas as solicitações e reclamações relacionadas à execução do presente Contrato, ressalvados os requerimentos manifestamente impertinentes, meramente protelatórios ou de nenhum interesse para a boa execução do ajuste.
- 8.8.1 – A Administração terá o prazo de 30 (trinta) dias, a contar da data do protocolo do requerimento para decidir, admitida a prorrogação motivada, por igual período.
- 8.11 – Responder eventuais pedidos de restabelecimento do equilíbrio econômico-financeiro feitos pelo contratado no prazo máximo de 30 (trinta) dias.
- 8.12 – Notificar os emitentes das garantias quanto ao início de processo administrativo para apuração de descumprimento de cláusulas contratuais, nos termos do §4º, do art. 137, da Lei nº 14.133, de 2021.
- 8.13 – Comunicar o Contratado na hipótese de posterior alteração do projeto pelo Contratante, no caso do art. 93, §2º, da Lei nº 14.133, de 2021;
- 8.14 – Fornecer por escrito as informações necessárias para o desenvolvimento dos serviços objeto do contrato;
- 8.15 – Realizar avaliações periódicas da qualidade dos serviços, após seu recebimento;
- 8.16 – Assegurar que o ambiente de trabalho, inclusive seus equipamentos e instalações, apresentem condições adequadas ao cumprimento, pelo Contratado, das normas de segurança e saúde no trabalho, quando o serviço for executado em suas dependências, ou em local por ela designado;
- 8.17 – Não responder por quaisquer compromissos assumidos pelo Contratado com terceiros, ainda que vinculados à execução do contrato, bem como por qualquer dano causado a terceiros em decorrência de ato do Contratado, de seus empregados, prepostos ou subordinados;

8.18 – Previamente à expedição da ordem de serviço, verificar pendências, liberar áreas e/ou adotar providências cabíveis para a regularidade do início da sua execução.

CLÁUSULA NONA – DAS OBRIGAÇÕES DO CONTRATADO (art. 92, XIV, XVI e XVII)

9.1 – O Contratado deve cumprir todas as obrigações constantes deste Contrato e de seus anexos, assumindo como exclusivamente seus os riscos e as despesas decorrentes da boa e perfeita execução do objeto, observando, ainda, as obrigações a seguir dispostas.

9.2 – Manter preposto aceito pela Administração no local do serviço para representá-lo na execução do contrato.

9.2.1 – A indicação ou a manutenção do preposto da empresa poderá ser recusada pelo órgão ou entidade, desde que devidamente justificada, devendo a empresa designar outro para o exercício da atividade.

9.3 – Atender às determinações regulares emitidas pelo fiscal do contrato ou autoridade superior (art. 137, II) e prestar todo esclarecimento ou informação por eles solicitados;

9.4 – Alocar os empregados necessários ao perfeito cumprimento das cláusulas deste contrato, com habilitação e conhecimento adequados, fornecendo os materiais, equipamentos, ferramentas e utensílios demandados, cuja quantidade, qualidade e tecnologia deverão atender às recomendações de boa técnica e a legislação de regência;

9.5 – Reparar, corrigir, remover, reconstruir ou substituir, às suas expensas, no total ou em parte, no prazo fixado pelo fiscal do contrato, os serviços nos quais se verificarem vícios, defeitos ou incorreções resultantes da execução ou dos materiais empregados;

9.6 – Responsabilizar-se pelos vícios e danos decorrentes da execução do objeto, de acordo com o Código de Defesa do Consumidor (Lei nº 8.078, de 1990), bem como por todo e qualquer dano causado à Administração ou terceiros, não reduzindo essa responsabilidade a fiscalização ou o acompanhamento da execução contratual pelo Contratante, que ficará autorizado a descontar dos pagamentos devidos ou da garantia, caso exigida no edital, o valor correspondente aos danos sofridos;

9.7 – Efetuar comunicação ao Contratante, assim que tiver ciência da impossibilidade de realização ou finalização do serviço no prazo estabelecido, para adoção de ações de contingência cabíveis.

9.8 – Não contratar, durante a vigência do contrato, cônjuge, companheiro ou parente em linha reta, colateral ou por afinidade, até o terceiro grau, de dirigente do contratante ou do fiscal ou gestor do contrato, nos termos do artigo 48, parágrafo único, da Lei nº 14.133, de 2021;

9.9 – O Contratado deverá entregar ao setor responsável pela fiscalização do contrato, até o dia trinta do mês seguinte ao da execução do objeto, os seguintes documentos:

- a) prova de regularidade relativa à Seguridade Social;
- b) certidão conjunta relativa aos tributos federais e à Dívida Ativa da União;
- c) certidões que comprovem a regularidade perante a Fazenda Municipal ou Distrital do domicílio ou sede do contratado;
- d) Certidão de Regularidade do FGTS – CRF; e
- e) Certidão Negativa de Débitos Trabalhistas – CNDT;

9.10 – Responsabilizar-se pelo cumprimento das obrigações previstas em Acordo, Convenção, Dissídio Coletivo de Trabalho ou equivalentes das categorias abrangidas pelo contrato, por todas as obrigações trabalhistas, sociais, previdenciárias, tributárias e as demais previstas em legislação específica, cuja inadimplência não transfere a responsabilidade ao Contratante;

9.11 – Comunicar ao Fiscal do contrato, no prazo de 24 (vinte e quatro) horas, qualquer ocorrência anormal ou acidente que se verifique no local dos serviços.

Endereço: R. Felinto Pessoa, 1 - Centro, Buriti - MA, 65515-000, CNPJ: 06.117.071/0001-55,

Site: www.buriti.ma.gov.br

- 9.12 – Prestar todo esclarecimento ou informação solicitada pelo Contratante ou por seus prepostos, garantindo-lhes o acesso, a qualquer tempo, ao local dos trabalhos, bem como aos documentos relativos à execução do empreendimento.
- 9.13 – Paralisar, por determinação do Contratante, qualquer atividade que não esteja sendo executada de acordo com a boa técnica ou que ponha em risco a segurança de pessoas ou bens de terceiros.
- 9.14 – Promover a guarda, manutenção e vigilância de materiais, ferramentas, e tudo o que for necessário à execução do objeto, durante a vigência do contrato.
- 9.15 – Conduzir os trabalhos com estrita observância às normas da legislação pertinente, cumprindo as determinações dos Poderes Públicos, mantendo sempre limpo o local dos serviços e nas melhores condições de segurança, higiene e disciplina.
- 9.16 – Submeter previamente, por escrito, ao Contratante, para análise e aprovação, quaisquer mudanças nos métodos executivos que fujam às especificações do memorial descritivo ou instrumento congênere.
- 9.17 – Não permitir a utilização de qualquer trabalho do menor de dezesseis anos, exceto na condição de aprendiz para os maiores de quatorze anos, nem permitir a utilização do trabalho do menor de dezoito anos em trabalho noturno, perigoso ou insalubre;
- 9.18 – Manter durante toda a vigência do contrato, em compatibilidade com as obrigações assumidas, todas as condições exigidas para habilitação na licitação;
- 9.19 – Cumprir, durante todo o período de execução do contrato, a reserva de cargos prevista em lei para pessoa com deficiência, para reabilitado da Previdência Social ou para aprendiz, bem como as reservas de cargos previstas na legislação (art. 116);
- 9.20 – Comprovar a reserva de cargos a que se refere a cláusula acima, no prazo fixado pelo fiscal do contrato, com a indicação dos empregados que preencheram as referidas vagas (art. 116, parágrafo único);
- 9.21 – Guardar sigilo sobre todas as informações obtidas em decorrência do cumprimento do contrato;
- 9.22 – Arcar com o ônus decorrente de eventual equívoco no dimensionamento dos quantitativos de sua proposta, inclusive quanto aos custos variáveis decorrentes de fatores futuros e incertos, devendo complementá-los, caso o previsto inicialmente em sua proposta não seja satisfatório para o atendimento do objeto da contratação, exceto quando ocorrer algum dos eventos arrolados no art. 124, II, d, da Lei nº 14.133, de 2021;
- 9.23 – Cumprir, além dos postulados legais vigentes de âmbito federal, estadual ou municipal, as normas de segurança do Contratante;
- 9.24 – Manter os empregados nos horários predeterminados pelo Contratante.
- 9.25 – Apresentar os empregados devidamente identificados por meio de crachá.
- 9.26 – Apresentar ao Contratante, quando for o caso, a relação nominal dos empregados que adentrarão no órgão para a execução do serviço.
- 9.27 – Observar os preceitos da legislação sobre a jornada de trabalho, conforme a categoria profissional.
- 9.28 – Atender às solicitações do Contratante quanto à substituição dos empregados alocados, no prazo fixado pela fiscalização do contrato, nos casos em que ficar constatado descumprimento das obrigações relativas à execução do serviço, conforme descrito nas especificações do objeto.
- 9.29 – Instruir seus empregados quanto à necessidade de acatar as Normas Internas do Contratante.
- 9.30 – Instruir seus empregados a respeito das atividades a serem desempenhadas, alertando-os a não executarem atividades não abrangidas pelo contrato, devendo o

Contratado relatar ao Contratante toda e qualquer ocorrência neste sentido, a fim de evitar desvio de função.

9.31 – Instruir os seus empregados, quanto à prevenção de incêndios nas áreas do Contratante.

9.32 – Adotar as providências e precauções necessárias, inclusive consulta nos respectivos órgãos, se necessário for, a fim de que não venham a ser danificadas as redes hidrossanitárias, elétricas e de comunicação.

9.33 – Estar registrada ou inscrita no Conselho Profissional competente, conforme as áreas de atuação previstas no Termo de Referência, em plena validade.

9.34 – Obter junto aos órgãos competentes, conforme o caso, as licenças necessárias e demais documentos e autorizações exigíveis, na forma da legislação aplicável.

9.35 – Elaborar o Diário de Obra, incluindo diariamente, pelo Engenheiro preposto responsável, as informações sobre o andamento do empreendimento, tais como, número de funcionários, de equipamentos, condições de trabalho, condições meteorológicas, serviços executados, registro de ocorrências e outros fatos relacionados, bem como os comunicados à Fiscalização e situação das atividades em relação ao cronograma previsto.

9.36 – Refazer, às suas expensas, os trabalhos executados em desacordo com o estabelecido nas especificações, bem como substituir aqueles realizados com materiais defeituosos ou com vício de construção, pelo prazo de 05 (cinco) anos, contado da data de emissão do Termo de Recebimento Definitivo.

9.37 – Responder por qualquer acidente de trabalho na execução dos serviços, por uso indevido de patentes registradas em nome de terceiros, por danos resultantes de defeitos ou incorreções dos serviços ou dos bens do Contratante, de seus funcionários ou de terceiros, ainda que ocorridos em via pública junto ao serviço de engenharia.

9.38 – Realizar, conforme o caso, por meio de laboratórios previamente aprovados pela fiscalização e sob suas custas, os testes, ensaios, exames e provas que lhe caibam necessárias ao controle de qualidade dos materiais, serviços e equipamentos a serem aplicados nos trabalhos, conforme procedimento previsto nas especificações.

9.39 – Providenciar, conforme o caso, as ligações definitivas das utilidades previstas no projeto (água, esgoto, gás, energia elétrica, telefone etc.), bem como atuar junto aos órgãos federais, estaduais e municipais e concessionárias de serviços públicos para a obtenção de licenças e regularização dos serviços e atividades concluídas (ex.: Habite-se, Licença Ambiental de Operação etc.).

CLÁUSULA DÉCIMA – DA EXTINÇÃO CONTRATUAL (art. 92, XIX)

10.1 – Para os contratos por escopo, assim considerados os contratos nos quais se impõe ao **CONTRATADO** o dever de realizar a execução de objeto específico em um período predeterminado, a extinção contratual se dará nos seguintes termos:

10.1.1 – Quando cumpridas as obrigações de ambas as partes, ainda que isso ocorra antes do prazo estipulado para tanto.

10.1.2 – Se as obrigações não forem cumpridas no prazo estipulado, a vigência ficará prorrogada até a conclusão do objeto, caso em que deverá a Administração providenciar a readequação do cronograma fixado para o contrato:

10.1.2.1 – Quando a não conclusão do contrato referida no item anterior decorrer de culpa do **CONTRATADO**;

a) ficará ele constituído em mora, sendo-lhe aplicáveis as respectivas sanções administrativas;

b) poderá a Administração optar pela extinção do contrato e, nesse caso, adotará as medidas admitidas em lei para a continuidade da execução contratual.

10.2 – O contrato pode ser extinto antes de cumpridas as obrigações nele estipuladas, ou antes do prazo nele fixado, por algum dos motivos previstos no artigo 137 da Lei nº 14.133/21, bem como amigavelmente, assegurados o contraditório e a ampla defesa.

10.2.1 – Nesta hipótese, aplicam-se também os artigos 138 e 139 da mesma Lei.

10.2.2 – A alteração social ou a modificação da finalidade ou da estrutura da empresa não ensejará a rescisão se não restringir sua capacidade de concluir o contrato.

10.3.2.1 – Se a operação implicar mudança da pessoa jurídica contratada, deverá ser formalizado termo aditivo para alteração subjetiva.

10.3 – O termo de rescisão, sempre que possível, será precedido:

10.3.1 – Balanço dos eventos contratuais já cumpridos ou parcialmente cumpridos;

10.3.2 – Relação dos pagamentos já efetuados e ainda devidos;

10.3.3 – Indenizações e multas.

10.4 – A extinção do contrato não configura óbice para o reconhecimento do desequilíbrio econômico-financeiro, hipótese em que será concedida indenização por meio de termo indenizatório (art. 131, caput, da Lei n.º 14.133, de 2021).

10.5 – O contrato poderá ser extinto caso se constate que o **CONTRATADO** mantém vínculo de natureza técnica, comercial, econômica, financeira, trabalhista ou civil com dirigente do órgão ou entidade contratante ou com agente público que tenha desempenhado função na licitação ou atue na fiscalização ou na gestão do contrato, ou que deles seja cônjuge, companheiro ou parente em linha reta, colateral ou por afinidade, até o terceiro grau (art. 14, inciso IV, da Lei n.º 14.133, de 2021).

CLÁUSULA DÉCIMA PRIMEIRA – DAS INFRAÇÕES E SANÇÕES ADMINISTRATIVAS (art. 92, XIV)

11.1 – Comete infração administrativa, nos termos da Lei nº 14.133, de 2021, o Contratado que:

a) der causa à inexecução parcial do contrato;

b) der causa à inexecução parcial do contrato que cause grave dano à Administração ou ao funcionamento dos serviços públicos ou ao interesse coletivo;

c) der causa à inexecução total do contrato;

d) ensejar o retardamento da execução do objeto da contratação sem motivo justificado;

e) apresentar documentação falsa ou prestar declaração falsa durante a execução do contrato;

f) praticar ato fraudulento na execução do contrato;

g) comportar-se de modo inidôneo ou cometer fraude de qualquer natureza;

h) praticar ato lesivo previsto no art. 5º da Lei nº 12.846, de 1º de agosto de 2013.

11.2 – Serão aplicadas ao responsável pelas infrações administrativas acima descritas as seguintes sanções:

11.8 – Na aplicação das sanções serão considerados (art. 156, §1º, da Lei nº 14.133, de 2021):

- a) a natureza e a gravidade da infração cometida;
- b) as peculiaridades do caso concreto;
- c) as circunstâncias agravantes ou atenuantes;
- d) os danos que dela provierem para o **CONTRATANTE**;
- e) a implantação ou o aperfeiçoamento de programa de integridade, conforme normas e orientações dos órgãos de controle.

11.9 – Os atos previstos como infrações administrativas na Lei nº 14.133, de 2021, ou em outras leis de licitações e contratos da Administração Pública que também sejam tipificados como atos lesivos na Lei nº 12.846, de 2013, serão apurados e julgados conjuntamente, nos mesmos autos, observados o rito procedimental e autoridade competente definidos na referida Lei (art. 159).

11.10 – A personalidade jurídica do **CONTRATADO** poderá ser desconsiderada sempre que utilizada com abuso do direito para facilitar, encobrir ou dissimular a prática dos atos ilícitos previstos neste Contrato ou para provocar confusão patrimonial, e, nesse caso, todos os efeitos das sanções aplicadas à pessoa jurídica serão estendidos aos seus administradores e sócios com poderes de administração, à pessoa jurídica sucessora ou à empresa do mesmo ramo com relação de coligação ou controle, de fato ou de direito, com o **CONTRATADO**, observados, em todos os casos, o contraditório, a ampla defesa e a obrigatoriedade de análise jurídica prévia (art. 160, da Lei nº 14.133, de 2021).

11.11 – O **CONTRATANTE** deverá, no prazo máximo 15 (quinze) dias úteis, contado da data de aplicação da sanção, informar e manter atualizados os dados relativos às sanções por ela aplicadas, para fins de publicidade no Cadastro Nacional de Empresas Inidôneas e Suspensas (Ceis) e no Cadastro Nacional de Empresas Punidas (Cnep), instituídos no âmbito do Poder Executivo Federal. (Art. 161).

11.12 – As sanções de impedimento de licitar e contratar e declaração de inidoneidade para licitar ou contratar são passíveis de reabilitação na forma do art. 163 da Lei nº 14.133/21.

11.13 – Os débitos do **CONTRATADO** para com a Administração **CONTRATANTE**, resultantes de multa administrativa e/ou indenizações, não inscritos em dívida ativa, poderão ser compensados, total ou parcialmente, com os créditos devidos pelo referido órgão decorrentes deste mesmo contrato ou de outros contratos administrativos que o contratado possua com o mesmo órgão ora contratante.

CLÁUSULA DÉCIMA SEGUNDA – DA GARANTIA DE EXECUÇÃO (art. 92, XII)

12.1 – As regras acerca da prestação de garantia na presente contratação são as estabelecidas no Termo de Referência/Projeto Básico, parte integrante deste Contrato.

CLÁUSULA DÉCIMA TERCEIRA – ALTERAÇÕES

13.1 – Eventuais alterações contratuais reger-se-ão pela disciplina dos arts. 124 e seguintes da Lei nº 14.133, de 2021.

13.2 – O Contratado é obrigado a aceitar, nas mesmas condições contratuais, os acréscimos ou supressões que se fizerem necessários, até o limite de 25% (vinte e cinco por cento) do valor inicial atualizado do contrato.

13.3 – As alterações contratuais deverão ser promovidas mediante celebração de termo aditivo, submetido à prévia aprovação da consultoria jurídica da **CONTRATANTE**, salvo nos casos de justificada necessidade de antecipação de seus efeitos, hipótese em

que a formalização do aditivo deverá ocorrer no prazo máximo de 1 (um) mês (art. 132 da Lei nº 14.133, de 2021).

13.4 – Registros que não caracterizam alteração do contrato podem ser realizados por simples apostila, dispensada a celebração de termo aditivo, na forma do art. 136 da Lei nº 14.133, de 2021.

CLÁUSULA DÉCIMA QUARTA – DOS CASOS OMISSOS

14.1 – Os casos omissos serão decididos pelo **CONTRATANTE**, segundo as disposições contidas na Lei nº 14.133, de 2021, e demais normas federais aplicáveis e, subsidiariamente, segundo as disposições contidas na Lei nº 8.078, de 1990 – Código de Defesa do Consumidor – e normas e princípios gerais dos contratos.

CLÁUSULA DÉCIMA QUINTA – SUBCONTRATAÇÃO

15.1 – As regras para subcontratação do objeto deste instrumento de contrato constam no Termo de Referência/Projeto Básico, parte integrante deste Contrato.

CLÁUSULA DÉCIMA SEXTA – DAS DISPOSIÇÕES FINAIS

16.1 – O presente contrato é regido pela Lei 14.133/21 e demais diplomas legais.

16.2 – Incumbirá ao **CONTRATANTE** divulgar o presente instrumento no Portal Nacional de Contratações Públicas (PNCP), na forma prevista no art. 94 da Lei 14.133, de 2021, bem como no respectivo sítio oficial na Internet, em atenção ao art. 91, caput, da Lei n.º 14.133, de 2021, e ao art. 8º, §2º, da Lei n. 12.527, de 2011, c/c art. 7º, §3º, inciso V, do Decreto n. 7.724, de 2012.

16.3 – Fica eleito o Foro da Comarca de Buriti - MA, para dirimir os litígios que decorrerem da execução deste Termo de Contrato que não puderem ser compostos pela conciliação, conforme art. 92, §1º, da Lei nº 14.133/21.

Buriti – MA, XX de XXXXXXXX de XXXX

ASSINATURAS

PELA CONTRATANTE

PELA CONTRATADA

TESTEMUNHAS

NOME:

NOME:



**Prefeitura Municipal
de Buriti-MA**

**ANEXO III – MODELO DE DECLARAÇÃO DE SUJEIÇÃO ÀS
CONDIÇÕES ESTABELECIDAS NO EDITAL E DE INEXISTÊNCIA DE
FATOS SUPERVENIENTES IMPEDITIVOS DA HABILITAÇÃO**

À
PREFEITURA MUNICIPAL DE BURITI – MA
CONCORRÊNCIA ELETRÔNICA Nº 001/2026

A empresa _____, inscrita no CNPJ nº
_____, por intermédio de seu representante legal o(a) Sr.(a)
_____, portador(a) do RG nº
_____ e CPF nº _____, DECLARA, para todos os fins
de direito, que:

- a) conhece e aceita integralmente todas as condições estabelecidas no Edital da Concorrência Eletrônica nº 001/2026 e em seus anexos;
- b) cumpre plenamente os requisitos de habilitação exigidos para participação no certame;
- c) inexistente fato superveniente impeditivo de sua habilitação ou que comprometa sua idoneidade para contratar com a Administração Pública, obrigando-se a comunicar eventual ocorrência posterior;
- d) não se encontra em nenhuma das hipóteses de impedimento previstas na Lei nº 14.133/2021.

Local e data: _____

Assinatura do responsável legal

Nome: _____

Cargo: _____



**Prefeitura Municipal
de Buriti-MA**

**ANEXO IV – MODELO DE DECLARAÇÃO NOS TERMOS DO INCISO
XXXIII, ART. 7º DA CONSTITUIÇÃO FEDERAL**

À
PREFEITURA MUNICIPAL DE BURITI – MA
CONCORRÊNCIA ELETRÔNICA Nº 001/2026

A empresa _____, inscrita no CNPJ nº
_____, por intermédio de seu representante legal o(a) Sr.(a)
_____, portador(a) do RG nº
_____ e CPF nº _____, DECLARA, para fins do
disposto no art. 62, inciso VI, da Lei nº 14.133/2021, que:

Não emprega menor de dezoito anos em trabalho noturno, perigoso ou insalubre, nem
menor de dezesseis anos em qualquer trabalho.

() salvo na condição de aprendiz, a partir de quatorze anos, nos termos do art. 7º, inciso
XXXIII, da Constituição Federal.

(Observação: em caso afirmativo, assinalar a ressalva acima)

Local e data: _____

Assinatura do responsável legal

Nome: _____

Cargo: _____

ANEXO V – MODELO DE DECLARAÇÃO DE IDONEIDADE

À
PREFEITURA MUNICIPAL DE BURITI – MA
CONCORRÊNCIA ELETRÔNICA Nº 001/2026

A empresa _____, inscrita no CNPJ nº _____, por intermédio de seu representante legal o(a) Sr.(a) _____, portador(a) do RG nº _____ e CPF nº _____, DECLARA, sob as penas da lei, que:

- a) não foi declarada inidônea para licitar ou contratar com a Administração Pública em qualquer esfera de governo;
- b) não se encontra suspensa ou impedida de participar de licitações ou contratar com órgãos da Administração Pública, nos termos da Lei nº 14.133/2021;
- c) mantém conduta compatível com os princípios da legalidade, moralidade, probidade administrativa e boa-fé.

Local e data: _____

Assinatura do responsável legal

Nome: _____

Cargo: _____



**Prefeitura Municipal
de Buriti-MA**

**ANEXO VI – DECLARAÇÃO DE CUMPRIMENTO DOS REQUISITOS DE
HABILITAÇÃO**

À
PREFEITURA MUNICIPAL DE BURITI – MA
CONCORRÊNCIA ELETRÔNICA N° 001/2026

A empresa _____, inscrita no CNPJ n° _____, sediada à _____, por intermédio de seu representante legal o(a) Sr.(a) _____, portador(a) do RG n° _____ e CPF n° _____, DECLARA, nos termos da Lei n° 14.133/2021, que cumpre plenamente todos os requisitos de habilitação exigidos no Edital da Concorrência Eletrônica n° 001/2026, responsabilizando-se pela veracidade das informações prestadas, na forma da lei.

Local e data: _____

Assinatura do responsável legal

Nome: _____

Cargo: _____

ANEXO VII – DECLARAÇÃO DE CONHECIMENTO DOS LOCAIS E CONDIÇÕES

À
PREFEITURA MUNICIPAL DE BURITI – MA
CONCORRÊNCIA ELETRÔNICA Nº 001/2026

A empresa _____, inscrita no CNPJ nº _____, por intermédio de seu representante legal o(a) Sr.(a) _____, portador(a) do RG nº _____ e CPF nº _____, DECLARA, para os devidos fins, que possui pleno conhecimento dos locais, das condições e das peculiaridades inerentes à execução dos serviços objeto da CONCORRÊNCIA ELETRÔNICA Nº 001/2026, reconhecendo todas as circunstâncias técnicas e operacionais que possam influenciar direta ou indiretamente na elaboração de sua proposta e na execução contratual.

Declara, ainda, que assumirá integral responsabilidade pela execução dos serviços nas condições previstas no edital, no Termo de Referência, nos projetos de engenharia e demais anexos, não podendo alegar posteriormente desconhecimento de fatos, condições ou dificuldades existentes.

A presente declaração não implica renúncia ao direito de eventual recomposição do equilíbrio econômico-financeiro do contrato, quando configuradas as hipóteses legalmente previstas na Lei Federal nº 14.133/2021.

Local e data: _____

Assinatura do responsável legal

Nome: _____

Cargo: _____